



PROTOCOLO Nº: 33131/2021 **Nº CONTROLE:** 295175 **CGM:** 177351
TITULAR: SECRETARIA DE GESTAO PUBLICA
CPF: 00000000000
ASSUNTO: SOLICITACAO DE AQUISICAO OU SERVICOS
LOGRADOURO: SAMARITANA, 1185
BAIRRO: SANTA EDWIRGES
MUNICÍPIO: ARAPIRACA
DATA: 07/12/2021
CREDOR:

OUTROS DADOS

FUTURA E EVENTUAL CONTRATAÇÃO DE EMPRESA ESPECIALIZADA PARA LOCAÇÃO DE VEÍCULOS, COM MOTORISTA, DEVIDAMENTE HABILITADOS, PARA REALIZAÇÃO DE SERVIÇOS INERENTES AS DIVERSAS SECRETARIAS QUE COMPÕEM O SISTEMA ORGANIZACIONAL DA PREFEITURA DE ARAPIRACA.

DOCUMENTOS

☐ NOTA FISCAL
☐ CORRESPONDÊNCIA

☒ OFICIO
☐ CIRCULAR

ASSINATURA DO REQUERENTE

SECRETARIA DE GESTAO PUBLICA

ASSINATURA RETIRADA DE DOCUMENTOS

DATA: ____/____/____

NOME:

CPF/CI:



PREFEITURA DE
ARAPIRACA

SECRETARIA MUNICIPAL DE GESTÃO PÚBLICA



Ofício SMGP/GP nº 2182/2021.

Arapiraca, 02 de dezembro de 2021.

A Sua Excelência o Senhor
José Luciano Barbosa da Silva
Prefeito
Centro Administrativo Antônio Rocha

Assunto: Solicitação de Autorização para prosseguimento de processo, cujo objeto é o Registro de Preços para Futura e Eventual Contratação de Empresa Especializada para a Locação de Veículos.

Senhor Prefeito,

Solicito autorização de Vossa Excelência para formação de Registro de Preços para Futura e Eventual Contratação de Empresa Especializada para Locação de Veículos, com Motorista, devidamente habilitados, para realização de serviços inerentes as diversas Secretarias que compõem o sistema organizacional da Prefeitura de Arapiraca, realizados mediante demanda e de acordo com as condições, quantidades e exigências estabelecidas neste instrumento, através de Sistema de Registro de Preços, para suprir a necessidade e garantir a eficácia e agilidade dos serviços prestados pela Prefeitura de Arapiraca, conforme Termo de Referência e solicitações contendo os quantitativos estabelecidos por cada Secretaria, devidamente assinados pelos seus titulares.

Vale registrar, que no momento inicial fora relacionado a lista com sugestões de veículos, porém no momento de atualização o Termo de Referência fora detectado a necessidade de correção em algumas especificações, como também a exclusão de um item e acréscimo de outros solicitados por algumas secretarias, modificações estas que não prejudicam a demanda solicitada pelas secretarias.

Respeitosamente,

Maria Ariluce de Cerqueira Silva
Secretária Municipal de Gestão Pública

TERMO DE REFERÊNCIA

1. DO OBJETO

1.1. O objeto do presente Termo de Referência é o Registro de preços para futura e eventual contratação de empresa especializada para locação de veículos, com Motorista, devidamente habilitados, para realização de serviços inerentes as diversas Secretarias que compõem o sistema organizacional da Prefeitura de Arapiraca, conforme especificações constantes no Anexo deste Termo.

1.2. Os veículos deverão ter no máximo 08 (oito) anos de fabricação, exceto os itens: 5, 6, 7, 8, 9, 10, 11, 14 e 16, conforme especificações constantes no Anexo deste Termo.

1.3. O critério de avaliação será o menor preço por item.

2. DA JUSTIFICATIVA

2.1. A Prefeitura Municipal de Arapiraca não dispõe de veículos suficientes para suprir às necessidades de deslocamentos e prestações dos serviços inerentes as atividades cotidianas das diversas Secretarias, necessitando, portanto, locar veículos automotores para realização dos serviços.

2.2. O Município de Arapiraca dispõe em sua estrutura organizacional de 15 (quinze) Secretarias, Superintendência Municipal de Transporte e Trânsito - SMTT, Instituto Municipal de Previdência Social - IMPREV cujos serviços são realizados visando o atendimento ao interesse público. Para tanto, no desenvolvimento desses serviços, deverá haver deslocamentos de servidores aos diversos órgãos que compõem as secretarias, e que estão sediados em diversos pontos da cidade, a exemplo de Unidades de Saúde, Escolas, e outros serviços colocados à disposição do contribuinte e que necessitam ser fiscalizados, além de deslocamentos em viagens e serviços externos.

Desse modo, é imprescindível a prestação de serviço de locação de veículos automotores com vistas ao atendimento das necessidades da Prefeitura Municipal de Arapiraca visando o cumprimento de suas atividades finalísticas e administrativas.

2.3. Os quantitativos de veículos descritos no presente Termo de Referência poderão ou não ser utilizados na sua totalidade, dependendo das necessidades desta Prefeitura de veículos para atender aos seus serviços correlatos.

2.4. A licitação deverá ser realizada através do Sistema de Registro de Preços e justifica-se em razão de não ser possível prever com exatidão o quantitativo demandado pela administração.

Ademais, a licitação através do SRP é mais satisfatória do ponto de vista da eficiência técnica, assim como para maior nível de controle pela Administração na execução dos serviços, maior facilidade no





cumprimento do cronograma preestabelecido e na observância dos prazos, concentração de responsabilidade pela execução dos serviços e concentração da garantia dos resultados.

2.5. Justifica-se também, a locação dos veículos demandará uma menor oneração ao município, pois se os veículos forem de frota própria, se faz necessário que realizemos às manutenções preventivas/corretivas, possuamos garagem para guarda dos veículos, entre outros, e tudo isso onerariam ainda mais os cofres do Município com valores superiores ao que possivelmente gastaríamos com a locação dos mesmos.

2.6. E finalmente, a locação de veículos para prestar serviços a esta Prefeitura, inclusive com motorista, minimiza os custos advindos de manutenção dos veículos, despesas com emplacamentos e seguros, despesas com multas/taxas por infrações, despesas com motorista, no caso de locação com motorista, e quaisquer outros custos correlatos.

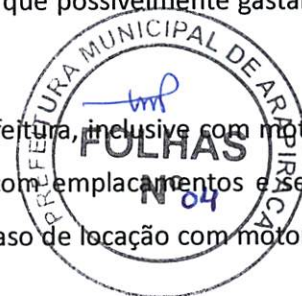

3. DA DOTAÇÃO ORÇAMENTÁRIA

3.1. Em se tratando de procedimento licitatório realizado sob o Sistema de Registro de Preço, cujo instrumento não constitui obrigação para o órgão gerenciador e participantes da licitação pela aquisição do seu objeto, torna-se dispensável a indicação da dotação orçamentária, que somente será exigida para formalização do contrato ou outro instrumento hábil.

3.2. Os recursos para a contratação do serviço da Ata de Registro de preços, de acordo com os quantitativos efetivamente contratados, possuem dotação orçamentária própria e serão certificados por ocasião de cada contratação.

4. DAS OBRIGAÇÕES DA CONTRATADA

4.1. Além das Obrigações resultantes da observância da Lei 8.666/93, são obrigações da CONTRATADA:

a) executar o serviço objeto desta licitação rigorosamente em conformidade com todas as condições estabelecidas no Termo de Referência; cumprindo os horários e dias fixados pela administração, sendo que este somente poderá ser alterado mediante autorização escrita do Contratante;

b) manter os veículos limpos e providenciar as manutenções (preventiva e/ou corretiva) necessárias; estar em perfeito estado de Conservação, incluindo equipamentos e acessórios, cabendo a fiscalização da Prefeitura julgar as condições dos veículos.

c) os veículos que não apresentarem condições de segurança, conservação e limpeza adequadas a sua utilização, a critério da fiscalização, ou ainda, em caso de pane ou acidente, quando em serviço, deverão ser substituídos no prazo máximo de 02 (duas) horas.

d) nos casos de extrema necessidade, devidamente comprovada, os veículos poderão ser substituídos, por um prazo de até 15 dias, por veículo similar, findo os quais deverá a contratada repor um veículo de acordo com as especificações originais do Contrato.

e) fornecer ao Gestor do Contrato cópia da carteira nacional de habilitação, condizente com o tipo do veículo a ser conduzido, informação de marca, modelo, ano e placa do veículo a ser utilizado no serviço, e documentação do veículo devidamente regularizada junto ao DETRAN e à SEFAZ (IPVA), bem como os seus licenciamentos e demais documentos exigidos pelas normas de Trânsito.

f) os veículos só poderão se apresentar para serviço com a documentação do motorista e do veículo regularizada, sendo que a cópia da mencionada documentação deverá ser entregue ao setor, ao Gestor do Contrato para cadastramento dos dados dos veículos e dos motoristas, no prazo de 05 (cinco) dias úteis.

g) manter sempre atualizado o seguro obrigatório e o seguro contra acidentes pessoais e os seguintes documentos: 1) Carteira de Habilitação do Condutor, de acordo com a categoria imposta para cada veículos; 2) Comprovante de aprovação em curso especializado (art. 138, V do CTB); 3) Comprovante de não ter cometido nenhuma infração grave ou gravíssima, ou ainda ser reincidente de infração média durante os doze últimos meses; 4) Comprovante de inspeção semestral (conforme Art. 136 do CTB); 5) Certificado do Registro do veículo (CRV); 6) Certificado de Registro e Licenciamento do Veículo (CRLV), sendo que qualquer alteração ou emissão de novo documento, deverá ser encaminhado cópia ao setor responsável pelo controle da Prefeitura.

h) arcar com todos os custos referentes a colisões, roubo, furto do veículo, franquias de seguros, bem como eventuais infrações de trânsito cometidas durante a prestação dos serviços. Os seguros, multas, impostos, salários ou remuneração de motoristas, Encargos Sociais, Tributos Federais, Estaduais ou Municipais, Previdenciários, Trabalhistas e quaisquer outros decorrentes dos serviços, objeto do presente Contrato serão de inteira responsabilidade da contratada.

i) responder por todos os danos materiais e/ou pessoais causados à CONTRATANTE e/ou a terceiros em decorrência da sua atuação;

j) prestar os serviços objetos da presente licitação, obedecendo às disposições legais e regulamentos pertinentes;

l) providenciar a imediata correção das deficiências apontadas pela CONTRATANTE, quanto aos serviços contratados;

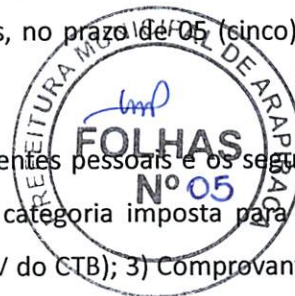

- m) não transferir a outrem, no todo ou em parte, o objeto do Contrato, sem prévia anuência do Município;
- n) manter, durante a execução do Contrato, todas as condições de habilitação e qualificação exigidas na licitação.
- o) é vedada a utilização de quaisquer tipos de adesivos, exceto os da Prefeitura de Arapiraca ou da própria contratada, que poderão ser afixados nos veículos após aprovação do modelo por esta Prefeitura.
- p) a Contratada será inteiramente responsável por quaisquer atos praticados por seus motoristas e pelos procedimentos dos mesmos.
- q) a Contratada deverá responsabilizar-se pela boa apresentação dos motoristas.
- r) cabe a Prefeitura determinar à Contratada a substituição de motoristas e/ou veículos, sob alegação de imperícia técnica, comportamento inadequado ou incompatibilidade de relacionamento com o servidor usuário. A Contratada deverá providenciar a substituição, em até dois dias após o recebimento da determinação.
- s) não será permitida a utilização de veículos diferentes do tipo contratado.
- t) os veículos serão de uso exclusivo do serviço público, sendo vedado o transporte de pessoas estranhas ao serviço, durante o horário que estiver locado ao Município, respondendo pela segurança total do transporte, sendo de sua responsabilidade qualquer dano ocorrido com os passageiros e condutores durante o percurso;
- u) responsabilizar-se pela segurança do trabalho de seus funcionários. Assumir, exclusivamente, a responsabilidade pelas locações, eventualmente, sublocadas, como se as tivesse executada, e responsabilizar-se integralmente, pelos pagamentos referentes a locações e serviços prestados por terceiros, não cabendo ao Município de Arapiraca, qualquer obrigação sobre eventuais débitos contraídos junto aos mesmos;
- v) em casos de sinistros que tenham como resultado morte ou invalidez dos ocupantes de veículo objeto desse projeto e de terceiro, será coberto pelo "Seguro DPVAT" em conformidade com os valores de cobertura prevista no mesmo;
- x) manter, durante a vigência contratual, seguro com cobertura total a qualquer sinistro, incluindo APP (Acidentes Pessoais por Passageiros) e RC (Responsabilidade Civil), a ser renovado e reajustado anualmente, os quais deverão ser mantidos em vigor durante todo o período do contrato;



- y) todos os veículos necessários para a prestação dos serviços acima citados deverão estar com equipamentos obrigatórios conforme o Código de Transito Brasileiro;
- z) deverá ser apresentada no ato da assinatura do contrato a comprovação de propriedade ou de posse de cada veículo proposto.
- aa) anualmente, na data da renovação do licenciamento do veículo será exigido o novo Certificado de Registro do Veículo ou seu Licenciamento;
- ab) a CONTRATADA, deverá apresentar, se houver, cópia dos contratos de agregação de veículo à frota da mesma, quando o veículo estiver realizando serviços para a CONTRATANTE.



5. OBRIGAÇÕES DA CONTRATANTE

5.1. Além das obrigações resultantes da observância da Lei 8.666/93, são obrigações do CONTRATANTE:

- a) promover, através de seu representante (gestor do contrato), o acompanhamento e a fiscalização do contrato, sob os aspectos quantitativo e qualitativo, anotando, em registro próprio, as falhas detectadas e comunicando à CONTRATADA as ocorrências de quaisquer fatos que, a seu critério, exijam medidas corretivas por parte da mesma;
- b) proporcionar à CONTRATADA as facilidades necessárias, a fim de que possa desempenhar normalmente o serviço contratado;
- c) notificar, por escrito, a CONTRATADA sobre toda e qualquer irregularidade constatada na execução do contrato;
- d) assegurar-se da boa prestação dos serviços, verificando sempre o seu bom desempenho, através do Gestor do Contrato;
- e) documentar as ocorrências havidas;
- f) aplicar à CONTRATADA as penalidades regulamentares e contratuais;
- g) prestar as informações e os esclarecimentos que venham a ser solicitados pela CONTRATADA necessários à execução do Contrato;
- i) fornecer o combustível a ser utilizado em serviço;
- j) exigir mensalmente a regularidade fiscal da CONTRATADA, através de certidões negativas e/ou certidões positivas com efeito de negativas, referente a: Receita Federal, Receita Estadual, Receita Municipal, INSS, FGTS e Regularidade Trabalhista;

6. DO PAGAMENTO

6.1. Os serviços de locação, objeto deste TR, serão executados pelo seu preço unitário oferecido na proposta da licitante vencedora.

6.2. Os pagamentos serão efetuados mensalmente, até o 30º (trigésimo) dia do mês subsequente ao mês da prestação dos serviços e mediante a apresentação das respectivas Notas Fiscais emitidas pela Contratada, nas quais deverá constar a discriminação dos serviços executados.

6.3 a CONTRATADA deve apresentar, juntamente com a Nota Fiscal/Fatura e/ou recibo, mensalmente e atualizada, sob pena de retenção ou suspensão do pagamento pelos serviços, a regularidade junto à Seguridade Social, ao Fundo de Garantia por Tempo de Serviço, a Justiça do Trabalho e às Fazendas Federal, Estadual e Municipal de seu domicílio ou sede.

6.4. Nenhum pagamento será feito sem que a licitante vencedora tenha recolhido o valor de multa eventualmente aplicada.

6.5. Havendo erro na fatura/nota fiscal/recibo, ou outra circunstância que desaprove a liquidação, a mesma ficará pendente e o pagamento sustado, até que tome as medidas saneadoras necessárias.

6.6. Em caso de devolução da Nota Fiscal ou Fatura para correção, o prazo para o pagamento passará a fluir após a sua reapresentação.

6.7. O pagamento deverá ser efetuado mediante depósito bancário na conta corrente da contratada, indicada na proposta de preços, devendo para isto ficar explicado o nome do Banco, Agência, localidade e número da conta corrente em que deverá ser efetuado o crédito.

6.8. A critério da contratante, poderão ser utilizados créditos da contratada para cobrir dívidas de responsabilidades para com ela, relativos a multas que lhe tenham sido aplicadas em decorrência da irregular execução contratual.

6.9. A nota fiscal/fatura deverá ser emitida pela própria Contratada, obrigatoriamente com o número de inscrição no CNPJ apresentado nos documentos de habilitação e das propostas de preços, bem como da Nota de Empenho, não se admitindo notas fiscais/faturas emitidas com outros CNPJs.

7. DA APRESENTAÇÃO DA PROPOSTA

7.1 A proposta deverá conter folha de rosto em papel timbrado da empresa, contendo a firma ou denominação do particular, inclusive com o número do CNPJ, endereço, telefone e e-mail, bem como referência ao número do presente certame, o nome do Órgão a quem se destina, valor global em algarismos e por extenso, prazo de validade, e outras informações pertinentes;

7.2 Caso haja indícios de inexecutabilidade da proposta de preço, ou em caso da necessidade de esclarecimentos complementares, poderão ser efetuadas diligências, na forma do § 3º do artigo 43 da Lei nº 8.666, de 1993.

8. DAS EXIGÊNCIAS QUANTO A HABILITAÇÃO

8.1 Comprovação de aptidão para a prestação de serviços em características compatíveis com o objeto desta licitação, por meio da apresentação de atestados fornecidos por pessoas jurídicas de direito público ou privado, comprovando a prestação de serviços do objeto licitado.

8.2 No caso de cooperativa deverá ser apresentada a ata da assembleia que aprovou o balanço patrimonial do exercício social vigente, devidamente registrada na Junta Comercial.

8.3 No caso de sociedade cooperativa: ata de fundação e todas e demais atas e estatuto social em vigor, com a ata da assembleia que o aprovou, devidamente arquivado na Junta Comercial.

8.4 As Cooperativas deverão comprovar que possuem manual de gestão operacional adequado ao objeto desta licitação, devidamente aprovado em assembleia e devidamente arquivado e registrado na Junta Comercial.

8.5 Declaração formal, de disponibilidade de veículos e pessoal adequado as características e realização do objeto.

8.6 Opinamos pela utilização dos seguintes índices contábeis:

a) Liquidez Corrente:

LC = Ativo Circulante

Passivo Circulante

cujo resultado deverá ser " \geq " (maior ou igual) a 1,00

O resultado " \geq " (maior ou igual) a 1,00, demonstra a capacidade de pagamento a curto prazo, relacionando tudo que se converterá em dinheiro no curto prazo com as dívidas também de curto prazo, de forma que não será aceitável resultado menor do que 1,00, pois demonstra que a empresa não possui recurso financeiro para honrar suas obrigações de curto prazo, o que pode inviabilizar a continuidade das atividades da empresa.

b) Liquidez Geral:

LG = Ativo Circulante + Realizável a Longo Prazo

Passivo Circulante + Exigível a Longo Prazo



cujo resultado deverá ser " \geq " (maior ou igual) a 1,00

O índice de Liquidez Geral demonstra a capacidade de pagamento da empresa a longo prazo, relacionando tudo que se converterá em dinheiro no curto e no longo prazo com as dívidas também de curto e de longo prazo, sendo vedado o aceite de índice menor do que 1,00, que demonstra que a empresa não possui recursos financeiros suficientes para pagar as suas dívidas a longo prazo, o que pode comprometer a continuidade das empresas.

c) Solvência Geral:

$$\text{ISG} = \frac{\text{ATIVO TOTAL}}{\text{PASSIVO CIRCULANTE} + \text{PASSIVO NÃO CIRCULANTE}}$$



cujo resultado deverá ser " \geq " (maior ou igual) a 1,00

O índice de Solvência Geral expressa o grau de garantia que a empresa dispõe em Ativos (totais), para pagamento do total de suas dívidas. Envolve além dos recursos líquidos, também os permanentes.

Para os três índices (ILC, ILG e ISG), o resultado " \geq " (maior ou igual) a 1,00 é indispensável à comprovação da boa situação financeira, sendo certo que, quanto maior o resultado (1,20; 1,30; 1,50; etc.), melhor será a condição da empresa.

Diante de todo o exposto, justificamos que escolhemos esses índices, por retratarem a situação financeira equilibrada, que aumentam consideravelmente o universo de competidores:

ILC: maior ou igual a 1,00;

ILG: maior ou igual a 1,00;

ISG: maior ou igual a 1,00.

9. DA EXECUÇÃO DO CONTRATO

9.1. O veículo ficará disponível para execução dos seus serviços de segunda a sexta, totalizado 40 horas semanais, podendo sofrer alterações e utilização em finais de semana.

9.2. A execução do contrato será acompanhada e fiscalizada por representante da Administração de cada Secretaria onde o veículo irá prestar seus serviços.

9.3. A fiscalização será exercida no interesse da Administração e não exclui nem reduz a responsabilidade da Contratada, inclusive perante terceiros, por quaisquer irregularidades, e, na sua ocorrência, não implica corresponsabilidade do Poder Público ou de seus agentes e prepostos.



9.4. A Contratada lançará na nota fiscal as especificações dos serviços prestados a este Município.

9.5. A Contratada fica obrigada a aceitar, nas mesmas condições contratuais, os acréscimos ou supressões que se fizerem nos quantitativos dos veículos até 25% (vinte e cinco por cento) do valor inicial do contrato.

10. DO PRAZO DE VIGÊNCIA

10.1. A validade da Ata de Registro de Preços será de 12 meses, a partir de sua assinatura, não podendo ser prorrogada;

10.2. Os prazos contratuais iniciarão a partir de sua assinatura até o prazo de término acordado entre as partes, não podendo exceder a 12 meses, podendo ser prorrogado de acordo com o previsto na lei 8.666/93, e serão objetos de aditivos.

11. DAS SANÇÕES

11.1. Pela inexecução total ou parcial deste instrumento de contrato, a CONTRATANTE poderá, garantir a prévia defesa, aplicar à CONTRATADA as seguintes sanções, segundo a gravidade da falta cometida:

11.1.2. Advertência, quando se tratar de infração leve, a juízo da fiscalização, no caso de descumprimento das obrigações e responsabilidades assumidas neste contrato, ou ainda, no caso de outras ocorrências que possam acarretar transtornos ao desenvolvimento dos serviços da CONTRATANTE, desde que não caiba a aplicação de sanção mais grave;

11.1.3. Multas:

a) de 0,03 % (três centésimos por cento), por dia de atraso sobre o valor dos serviços realizados com atraso, quando a adjudicatária, sem justa causa, deixar de cumprir, dentro do prazo estabelecido, a obrigação assumida. A partir do décimo dia de atraso, essa multa será aplicada em dobro, e decorridos 30 (trinta) dias corridos de atraso, a CONTRATANTE poderá decidir pela continuidade da multa ou pelo cancelamento do pedido ou documento correspondente, em razão da inexecução total do respectivo objeto, aplicando, na hipótese de inexecução total, apenas a multa prevista na alínea "b" deste inciso;

b) em razão da inexecução total do contrato, a Administração poderá aplicar multa de 10% (dez por cento) sobre o valor total do contrato. Essa hipótese é caracterizada, quando a execução do objeto contratado for inferior a 50% (cinquenta por cento), quando houver reiterado descumprimento das obrigações assumidas, ou quando o atraso na execução ultrapassar o prazo limite de 30 (trinta) dias corridos, hipótese em que será rescindido o instrumento contratual;

11.1.4. Suspensão temporária de participar em licitação e impedimento de contratar com a



Administração, pelo prazo de até 05 (cinco) anos;

11.1.5. Declaração de inidoneidade para licitar ou contratar com a Administração Pública enquanto perdurarem os motivos que determinaram sua punição ou até que seja promovida a sua reabilitação perante a própria Autoridade que aplicou a penalidade, que será concedida sempre que o CONTRATADO ressarcir a Administração pelos prejuízos resultantes e após decorrido o prazo da sanção aplicada com base na alínea anterior.

11.1.6. As sanções previstas nos incisos I, II e IV desta Cláusula poderão ser aplicadas junto as do inciso II, facultada a defesa prévia do interessado, no respectivo processo, no prazo de 05 (cinco) dias úteis, nos termos do § 2º, do artigo 87, da Lei nº. 8.666/93.

12. DA VALIDADE DAS PROPOSTAS

12.1. As propostas devem ter prazo de validade não inferior a 90 (noventa) dias, contados a partir da data da entrega das propostas.



13. DO CONTRATO, DA PRESTAÇÃO E DO RECEBIMENTO DOS SERVIÇOS

13.1. Quando da celebração de contratos, a vencedora deverá apresentar:

13.2. Comprovação do vínculo entre a contratada e os condutores dos veículos mediante apresentação do documento descrito abaixo:

13.3. Cópia autenticada da Carteira de Trabalho e Previdência Social (CTPS) devidamente registrada, em que conste a licitante como contratante, sendo necessário as folhas de identificação (foto/assinatura e qualificação civil), e mensalmente apresentar cópia autenticada das guias de recolhimento referentes ao INSS e FGTS, Cópia da SEFIP e comprovante de pagamento dos funcionários;

13.4. Se a vencedora for cooperativa deverá apresentar relação de cooperados devidamente inscritos através de Assembleia devidamente chancelada pela junta comercial da sede da licitante.

13.5. No caso de Cooperativas a comprovação que possui cooperados devidamente inscritos e registrados na Junta Comercial equivalente em até 50% (cinquenta por centos) da quantidade necessária para execução da prestação de serviço oriunda da licitação.

13.6. Relação de veículos com a cópia devidamente autenticada do documento do veículo CRLV, que deverá ser de titularidade da empresa, só sendo admitida a sublocação em até 50% (cinquenta por cento) da quantidade contratada.

13.7. Se a vencedora for cooperativa os veículos deverão estar em nome da cooperativa ou de seus cooperados, não sendo admitida a subcontratação ou sublocação parcial ou total.

13.8. A licitante vencedora deverá assinar o contrato em conformidade com a minuta anexa ao Edital em até 05 (cinco) dias consecutivos após notificada pela Administração.

13.8.1. Incumbirá a Contratante providenciar a publicação do extrato do contrato na Imprensa Oficial, conforme dispõe a legislação vigente, no prazo de até vinte dias, contados a partir da assinatura do contrato.

13.9. No caso da empresa vencedora não comparecer para a assinatura do contrato no prazo supracitado, contado a partir da data da notificação, ao Município caberá a faculdade de convocar, conforme sua conveniência, as demais licitantes, sucessivamente, obedecida a ordem de classificação.

13.10. Fica, desde já, esclarecido que o Município poderá introduzir no contrato as alterações julgadas necessárias para assegurar maior garantia da prestação dos serviços do objeto, bem como aumentá-lo ou reduzi-lo em seus quantitativos, mediante Termo Aditivo, obedecidos os percentuais e limites legais.

13.11. Os veículos deverão estar em perfeitas condições de uso e manutenção adequada, com todos os dispositivos de segurança exigidos pela legislação pertinente ao Art. 136 do Código de Trânsito Brasileiro.

13.12. Caso ocorra quebra do veículo, defeito mecânico, ou algum impedimento de execução dos serviços, deverá a contratada, providenciar imediatamente, às suas expensas, outro veículo, nas mesmas condições exigidas nesta licitação.

14. DO GESTOR

O Município nomeia e constitui neste ato o Sr. Josivaneu Paulino Leite, matrícula nº 12980-9, CPF nº 043.325.374-67, como gestor do contrato.

14.1. O gestor deste contrato terá, entre outras, as seguintes atribuições:

14.1.1 Acompanhamento técnico da execução;

14.1.2 Atestar as notas fiscais/faturas; emitir ordem de serviço;

14.1.3 Fiscalizar a execução do contrato;

14.1.4 Comunicar a CONTRATADA sobre o descumprimento do contrato e indicar os procedimentos necessários ao seu correto cumprimento; solicitar a Administração a aplicação de penalidades por descumprimento de cláusula contratual;



14.1.5 Fornecer atestados de capacidade técnica quando solicitado (a), desde que atendidas as obrigações contratuais e lavrar parecer de aceitação e aprovação dos serviços recebidos, para fins de cumprimento da fase de liquidação da despesa.

15. DO ÓRGÃO GERENCIADOR

15.1. O Órgão gerenciador da Ata de Registro de Preços será a Secretaria Municipal de Gestão Pública, através do gestor de contrato indicado no item 14 deste Termo de Referência, e tem como órgão participantes:

- Gabinete do Prefeito,
- Coordenação Geral de Comunicação,
- Controladoria Geral do Município,
- Secretaria Municipal de Desenvolvimento Econômico e Turismo,
- Secretaria Municipal de Desenvolvimento Rural,
- Secretaria Municipal de Desenvolvimento Social,
- Secretaria Municipal de Educação e Esporte, Secretaria Municipal da Fazenda,
- Secretaria Municipal de Infraestrutura,
- Secretaria Municipal de Saúde,
- Secretaria Municipal de Serviços Públicos,
- Secretaria Municipal de Desenvolvimento Urbano e Meio Ambiente,
- Secretaria Municipal de Cultura, Lazer e Juventude,
- Superintendência Municipal de Transporte e Trânsito – SMTT e
- Instituto Municipal de Previdência Social – IMPREV.



15.2. Além das obrigações previstas no art. 5º do Decreto 7.892, de 23 de janeiro de 2013, o Órgão Gerenciador também deverá gerenciar, quando solicitado pela CONTRATADA, as quantidades e cronogramas de serviços de órgãos participantes da licitação em suas contratações relativas à referida Ata de Registro de Preços.

Arapiraca/AL, 02 de Dezembro de 2021.

Maria Ariluce de Cerqueira Silva
Secretária Municipal de Gestão Pública

Josivane Paulo Leite
Responsável pela Elaboração do Termo de Referência



ANEXO I

ITEM	ESPECIFICAÇÃO DO OBJETO	UND	QUANT	QUANT/TOTAL
1	AUTOMÓVEL TIPO PASSEIO, 04 (QUATRO) PORTAS, CAPACIDADE PARA 05 (CINCO) PASSAGEIROS INCLUINDO O CONDUTOR, 5 (CINCO) MARCHAS A FRENTE E 1 (UMA) RÉ, MOTOR IGUAL OU SUPERIOR A 1.0, MOVIDO A ETANOL E/OU GASOLINA, AR CONDICIONADO, DIREÇÃO HIDRÁULICA, EQUIPADOS COM ITENS DE SEGURANÇA DEVIDAMENTE REGULAMENTADO PELO CONTRAN, COM NO MÁXIMO 8 (OITO) ANOS DE FABRICAÇÃO, COM MOTORISTA E SEM COMBUSTÍVEL, QUILOMETRAGEM LIVRE COM MANUTENÇÃO CORRETIVA E PREVENTIVA INCLUSA, A SER UTILIZADO NO TRANSPORTE DE SERVIDORES E DOCUMENTOS DESTES MUNICÍPIO.	MENSAL	SMGP - 05 CONTROLADORA - 03 COMUNICAÇÃO - 01 GABINETE - 03 SMDUMA - 08 SMDETUR - 01 FAZENDA - 01 CULTURA - 02 SERVIÇO PÚBLICOS - 04 SAÚDE - 50 EDUCAÇÃO - 10 SMTT - 03 IMPREV - 01 SMDS - 12 INFRAESTRUTURA - 06	110
2	AUTOMÓVEL TIPO UTILITÁRIO, 05 (CINCO) PORTAS, CAPACIDADE PARA 07 (SETE) PASSAGEIROS INCLUINDO O CONDUTOR, 5 (CINCO) MARCHAS A FRENTE E 1 (UMA) RÉ, MOTOR IGUAL OU SUPERIOR A 1.8, MOVIDO A ETANOL E/OU GASOLINA, AR CONDICIONADO, DIREÇÃO HIDRÁULICA, EQUIPADOS COM ITENS DE SEGURANÇA DEVIDAMENTE REGULAMENTADO PELO CONTRAN, COM NO MÁXIMO 8 (OITO) ANOS DE FABRICAÇÃO, COM MOTORISTA E SEM COMBUSTÍVEL, QUILOMETRAGEM LIVRE COM MANUTENÇÃO CORRETIVA E PREVENTIVA INCLUSA.	MENSAL	COMUNICAÇÃO - 01 GABINETE - 01 SMDUMA - 01 SMDS - 01	04
3	AUTOMÓVEL TIPO UTILITÁRIO, 3 PORTAS, CAPACIDADE PARA 12 (DOZE) PASSAGEIROS INCLUINDO CONDUTOR, MOTOR IGUAL OU	MENSAL	SMDUMA - 2 SAÚDE - 10	16



	SUPERIOR 1.6, MOVIDO A GASOLINA, 04 (QUATRO) MARCHAS A FRENTE E 01 (UMA) RÉ, COM APARELHO DE SOM PARA RADIO AM E FM, EQUIPADOS COM ITENS DE SEGURANÇA, DEVIDAMENTE REGULAMENTADO PELO CONTRAN, COM NO MÁXIMO 08 (OITO) ANOS DE FABRICAÇÃO, COM MOTORISTA E SEM COMBUSTÍVEL, QUILOMETRAGEM LIVRE COM MANUTENÇÃO CORRETIVA E PREVENTIVA INCLUSA.		EDUCAÇÃO – 02 SMTT – 01 INFRAESTRUTURA - 01	
4	AUTOMÓVEL TIPO VAN, 3 PORTAS, CAPACIDADE MÍNIMA PARA 16 (DEZESSEIS) PASSAGEIROS E MÁXIMA 24 (PASSAGEIROS), INCLUINDO CONDUTOR, MOTOR IGUAL OU SUPERIOR 2.3, POTENCIA MÍNIMA DE 127 MOVIDO A DIESEL, 05 (CINCO) MARCHAS A FRENTE E 01 (UMA) RÉ, COM APARELHO DE SOM PARA RADIO AM E FM, EQUIPADO COM ITENS DE SEGURANÇA, DEVIDAMENTE REGULAMENTADO PELO CONTRAN, COM NO MÁXIMO 08 (OITO) ANOS DE FABRICAÇÃO, COM MOTORISTA E SEM COMBUSTÍVEL, QUILOMETRAGEM LIVRE COM MANUTENÇÃO CORRETIVA E PREVENTIVA INCLUSA, AUTOMÓVEIS SUGERIDOS: DUCATO, MASTER, SPRINTER E OUTRAS.	MENSAL	SMGP - 02 CULTURA – 01 SERVIÇOS PÚBLICOS -01 SAÚDE – 12 EDUCAÇÃO – 02 SMDS – 01 INFRAESTRUTURA - 02	21
5	MICRO ÔNIBUS, MOTORIZAÇÃO IGUAL OU SUPERIOR 2.8, CAPACIDADE MÍNIMA DE 140 CV, CAPACIDADE PARA 23 PASSAGEIROS INCLUINDO MOTORISTA, MOVIDO A DIESEL, AR CONDICIONADO, COM UMA PORTA LATERAL, EQUIPADO COM ITENS DE SEGURANÇA, DEVIDAMENTE REGULAMENTADO PELO CONTRAN, COM NO MÁXIMO 15 (QUINZE) ANOS DE FABRICAÇÃO, COM MOTORISTA E SEM COMBUSTÍVEL, QUILOMETRAGEM LIVRE COM MANUTENÇÃO CORRETIVA E PREVENTIVA INCLUSA. AUTOMÓVEIS SUGERIDOS: VOLARE V8 E OUTROS.	MENSAL	SMGP - 05 SMDS - 01	06
6	ÔNIBUS DO TIPO RODOVIÁRIO, COM CAPACIDADE MÍNIMA PARA 46 PASSAGEIROS SENTADOS INCLUINDO O	MENSAL	SMGP - 01 CULTURA – 01	27



	MOTORISTA, MOVIDO A DIESEL, POLTRONAS RECLINÁVEIS, AR CONDICIONADO, COM UMA PORTA LATERAL, EQUIPADO COM ITENS DE SEGURANÇA, DEVIDAMENTE REGULAMENTADO PELO CONTRAN, COM NO MÁXIMO 15 (QUINZE) ANOS DE FABRICAÇÃO, COM MOTORISTA E SEM COMBUSTÍVEL, QUILOMETRAGEM LIVRE COM MANUTENÇÃO CORRETIVA.		SERVIÇOS PÚBLICOS – 02 EDUCAÇÃO – 22 SMDS - 01	
7	ÔNIBUS DO TIPO RODOVIÁRIO, COM CAPACIDADE PARA 53 PASSAGEIROS SENTADOS INCLUINDO O MOTORISTA, CAPACITADO PARA VIAGENS INTERMUNICIPAIS, MOVIDO A DIESEL, POLTRONAS RECLINÁVEIS, AR CONDICIONADO, COM UMA PORTA LATERAL, EQUIPADO COM ITENS DE SEGURANÇA, DEVIDAMENTE REGULAMENTADO PELO CONTRAN, COM NO MÁXIMO 15 (QUINZE) ANOS DE FABRICAÇÃO, COM MOTORISTA E SEM COMBUSTÍVEL, QUILOMETRAGEM LIVRE COM MANUTENÇÃO CORRETIVA E PREVENTIVA INCLUSA	MENSAL	SMGP - 10 EDUCAÇÃO – 03 SMDS - 01	14
8	VEÍCULO DE CARGA, TIPO CAMINHÃO PIPA, COM CAPACIDADES PARA 20.000 (VINTE) MIL LITROS, MOVIDO A DIESEL E/OU DIESEL S10, EM BOM ESTADO DE CONSERVAÇÃO, EQUIPADO COM ITENS DE SEGURANÇA, DEVIDAMENTE REGULAMENTADO PELO CONTRAN, COM NO MÁXIMO 15 (QUINZE) ANOS DE FABRICAÇÃO, COM MOTORISTA E SEM COMBUSTÍVEL, QUILOMETRAGEM LIVRE COM MANUTENÇÃO CORRETIVA E PREVENTIVA INCLUSA.	MENSAL	SERVIÇOS PÚBLICOS – 04 EDUCAÇÃO – 03 INFRAESTRUTURA - 01	08
9	VEÍCULO TIPO CAMINHÃO CARROCERIA ABERTA, COM CAPACIDADE 3.960 KG, MOVIDO A DIESEL, EM BOM ESTADO DE CONSERVAÇÃO, EQUIPADO COM ITENS DE SEGURANÇA, DEVIDAMENTE REGULAMENTADO PELO CONTRAN, COM NO MÁXIMO 20 (VINTE) ANOS DE FABRICAÇÃO, COM MOTORISTA E SEM COMBUSTÍVEL, QUILOMETRAGEM LIVRE	MENSAL	SERVIÇOS PÚBLICOS – 04 EDUCAÇÃO – 02 SMTT- 01 INFRAESTRUTURA - 02	09



	COM MANUTENÇÃO CORRETIVA E PREVENTIVA INCLUSA. AUTOMÓVEIS SUGERIDOS: F-4000 E OUTROS.			
10	CAMINHÃO TRUCADO, MUNCK DE NO MÍNIMO 14 TONELADAS, COM CARROCERIA ABERTA DE MADEIRA OU METAL E MOTOR A DIESEL, CABINE TOPO CONVENCIONAL. FREIOS TRASEIROS COM VÁLVULAS SENSÍVEIS A CARGA. SUSPENSÃO DIANTEIRA E AMORTECEDORES HIDRÁULICOS DE DUPLA AÇÃO COM GUINDAUTO DE ELEVAÇÃO MÍNIMA DE 13M, CESTO PARA SERVIÇOS ELÉTRICOS E DEMAIS ITENS DE SEGURANÇA EXIGIDOS PELO CONTRAN, COM NO MÁXIMO 20 (VINTE) ANOS. EIXO COM BARRA ESTABILIZADORA. FEIXE DE MOLAS PARABÓLICAS E AMORTECEDORES HIDRÁULICOS DE DUPLA AÇÃO, COM MOTORISTA E SEM COMBUSTÍVEL.	MENSAL	SERVIÇOS PÚBLICOS - 01	01
11	VEÍCULO DE CARGA, TIPO CAMINHÃO BASCULANTE, CAPACIDADE MÍNIMA DE 15,00 T, DIESEL, EM BOM ESTADO DE CONSERVAÇÃO, EQUIPADO COM ITENS DE SEGURANÇA, DEVIDAMENTE REGULAMENTADO PELO CONTRAN, COM NO MÁXIMO 20 (VINTE) ANOS DE FABRICAÇÃO, COM MOTORISTA E SEM COMBUSTÍVEL, QUILOMETRAGEM LIVRE COM MANUTENÇÃO CORRETIVA E PREVENTIVA INCLUSA.	MENSAL	DES. RURAL – 02 SERVIÇOS PÚBLICOS – 02 INFRAESTRUTURA - 04	08
12	AUTOMÓVEL CAMINHONETE UTILITÁRIA, CAPACIDADE PARA 02 (DOIS) PASSAGEIROS, BAÚ, MOTORIZAÇÃO IGUAL OU SUPERIOR A 2.5, POTENCIA MÍNIMA DE 115 CV, MOVIDO A DIESEL, 05 MARCHAS A FRENTE E UMA RÉ, PESO BRUTO TOTAL IGUAL OU SUPERIOR A 3.400 KG, CAPACIDADE DE CARGA IGUAL OU SUPERIOR A 1.785 KG, 05 (CINCO) MARCHAS A FRENTE E 01 (UMA) RÉ, COM APARELHO DE SOM PARA RADIO AM E FM, EQUIPADO COM ITENS DE SEGURANÇA, DEVIDAMENTE REGULAMENTADO PELO CONTRAN, COM NO MÁXIMO 08 (OITO) ANOS DE FABRICAÇÃO, COM MOTORISTA E SEM COMBUSTÍVEL, QUILOMETRAGEM LIVRE	MENSAL	SMDETUR – 01 SMDS – 01 EDUCAÇÃO - 2	04



	COM MANUTENÇÃO CORRETIVA E PREVENTIVA INCLUSA.			
13	VEÍCULO ADAPTADO, TIPO AMBULÂNCIA PARA SUPORTE BÁSICO, PARA SIMPLES REMOÇÃO DE PACIENTES SEM RISCO DE VIDA - TIPO A, MOTORIZAÇÃO MÍNIMA 1.6, PICK-UP, BI-COMBUSTÍVEL (GASOLINA E ÁLCOOL), 02 PORTAS, NA COR BRANCA, EQUIPADO COM ITENS DE SEGURANÇA, DEVIDAMENTE REGULAMENTADO PELO CONTRAN, COM NO MÁXIMO 08 (OITO) ANOS DE FABRICAÇÃO, COM MOTORISTA E SEM COMBUSTÍVEL, QUILOMETRAGEM LIVRE COM MANUTENÇÃO CORRETIVA E PREVENTIVA INCLUSA COMPARTIMENTO TRASEIRO: - CAPOTA DO COMPARTIMENTO DO PACIENTE EM PRFV - PLÁSTICO REFORÇADO COM FIBRAS DE VIDRO. - O COMPARTIMENTO DO PACIENTE DEVE POSSUIR UMA ALTURA MÍNIMA DE 1,40 CM NA ÁREA DO PACIENTE, MEDIDOS DESDE O PISO ATE O FORRO DO TETO. - PROJEÇÃO SOBRE A CABINA COM PERFIL AERODINÂMICO. - 02 (DUAS) PORTAS TRASEIRAS COM LIMITADOR DE ABERTURA EM AÇO. - VEDAÇÃO DAS PORTAS COM PERFIL DE BORRACHA TIPO POLI-BULBO. - SISTEMA DE FECHAMENTO ATRAVÉS DE FECHOS E MAÇANETAS. - QUANDO AS PORTAS FOREM ABERTAS, AS DOBRADIÇAS, MAÇANETAS E LIMITADORES DE PORTA NÃO DEVEM PROJETER-SE NA ÁREA DE ACESSO - NAS ÁREAS INTERIORES SUPERIORES DAS MOLDURAS DE PORTAS, DEVEM SER COLOCADOS PROTETORES ESTOFADOS PARA AMORTECER O IMPACTO NA CABEÇA DE PACIENTES OU TRIPULAÇÃO. ESTES PROTETORES DEVEM SER USADOS EM OUTRAS ÁREAS QUE PODERÃO CAUSAR ESTE TIPO DE ACIDENTE. - AS MAÇANETAS DAS PORTAS INTERNAS DEVEM SER PROJETADAS E MONTADAS DE FORMA A NÃO PERMITIR SUA OPERAÇÃO DE MODO ACIDENTAL OU QUANDO UTILIZADA COMO ALÇA DE APOIO. - LUMINÁRIA FLUORESCENTE NO COMPARTIMENTO	MENSAL	SAÚDE - 2	02

**ARAPIRACA**

UMA CIDADE PARA TODOS

SECRETARIA MUNICIPAL DE GESTÃO PÚBLICA

TRASEIRO COM INTERRUPTOR INDEPENDENTE, 12VCC/15 WATTS. - LUZ DICRÓICA SOBRE A CABECEIRA DA MACA. - PINTURA NA COR ORIGINAL DA CABINA. - PISO TRASEIRO DO COMPARTIMENTO DO PACIENTE EM FIBRA, ENVOLVENDO TODAS AS LATERAIS, PAINEL FRONTAL E PISO COM TRILHO PARA MACA, SENDO TOTALMENTE LAVÁVEL. • VENTILAÇÃO: - JANELAS LATERAIS CORREDIÇAS, NAS DIMENSÕES 400 MM (ALTURA) X 870 MM (COMPRIMENTO), COM VIDROS SERIGRAFADOS, SENDO A PARTE FRONTAL CORREDIÇA. - VIDROS DAS PORTAS TRASEIRAS COM PELÍCULA BRANCA E JANELAS CORREDIÇAS PARA VENTILAÇÃO. - EXAUSTOR E VENTILADOR NO TETO. • ACOMODAÇÕES: - BANCO PARA ASSISTENTE NO LADO ESQUERDO DO COMPARTIMENTO DO PACIENTE, PARA DOIS ACOMPANHANTES, FORRADOS EM COURVIN CINZA. - MACA RETRÁTIL TOTALMENTE CONFECCIONADA EM DURALUMÍNIO; INSTALADA LONGITUDINALMENTE NO SALÃO DE ATENDIMENTO; COM DIMENSÕES DE NO MÍNIMO 180CM DE COMPRIMENTO, LARGURA MÍNIMA DE 56CM, ALTURA MÁXIMA RECOLHIDA 38CM, COM A CABECEIRA VOLTADA PARA FRENTE DO VEÍCULO; COM PÉS DOBRÁVEIS, SISTEMA ESCAMOTEÁVEL; PROVIDA DE RODÍZIOS CONFECCIONADOS EM MATERIAIS RESISTENTES À OXIDAÇÃO, COM PNEUS DE BORRACHA MACIÇA E SISTEMA DE FREIOS, COM CINTO DE SEGURANÇA E TRAVAS. - COMPARTIMENTO DO PACIENTE COM NO MÍNIMO, 2M DE COMPRIMENTO. - ARMÁRIO FRONTAL NO COMPARTIMENTO DO PACIENTE COM PORTAS CORREDIÇAS, SOBRE O COMPARTIMENTO DO MOTORISTA (CABINE) PARA PORTA OBJETOS. TODAS AS PORTAS DEVEM SER DOTADAS DE TRINCO PARA IMPEDIR A ABERTURA ESPONTÂNEA DAS MESMAS DURANTE O DESLOCAMENTO DO VEÍCULO. - JANELA DE COMUNICAÇÃO LOCALIZADA



	ENTRE O COMPARTIMENTO DO MOTORISTA E O DO PACIENTE. SUPORTE DUPLO PARA CILINDRO DE OXIGÊNIO DE 07 (SETE) LITROS. - CILINDRO DE OXIGÊNIO DE 07 (SETE) LITROS. - 02 (DOIS) FLUXÔMETROS. - SUPORTE PARA SORO E PLASMA INSTALADO NO TETO DO COMPARTIMENTO DO PACIENTE. - RÉGUA TRIPLA COMPLETA COM ASPIRADOR, UMIDIFICADOR E MÁSCARA. - SINALIZADOR ACÚSTICO VISUAL, EM FORMATO OCTOGONAL COM LENTES EM POLICARBONATO VERMELHO E BRANCO TRANSPARENTE. - KITS ROTATIVOS COM LÂMPADAS DE 21W ACIONADOS POR MOTORES INDEPENDENTES, MONTADOS SOBRE PERFIL EM ALUMÍNIO ESTRUDADO PARA FIXAÇÃO ATRAVÉS DE SUPORTE NA CAPOTA DO VEÍCULO. - SIRENE ELETROMECAÂNICA NO COMPARTIMENTO CENTRAL DA BARRA DE LUZ. AUTOMÓVEIS SUGERIDOS: FIAT FIORINO E OUTROS.			
14	CAMINHÃO TIPO BOIADEIRO, MOTOR COM 06 CILINDROS EM LINHA, MOTOR COM 6.693 CILINDRADAS CM ³ , POTÊNCIA DE 270 CV, CÂMBIO COM ACIONAMENTO MANUAL COM 10 MARCHAS PARA A FRENTE E 02 MARCHAS À RÉ, SISTEMA DE TRAÇÃO 6X4, EMBREAGEM COM ACIONAMENTO HIDRÁULICO ASSISTIDO A AR, DIREÇÃO HIDRÁULICA, AR CONDICIONADO, VIDROS COM ACIONAMENTO ELÉTRICO. EQUIPADO COM ITENS DE SEGURANÇA, DEVIDAMENTE REGULAMENTADO PELO CONTRAN, COM NO MÁXIMO 20 (VINTE) ANOS DE FABRICAÇÃO, COM MOTORISTA E SEM COMBUSTÍVEL, QUILOMETRAGEM LIVRE COM MANUTENÇÃO CORRETIVA E PREVENTIVA INCLUSA.	MENSAL	SAÚDE - 2	02
15	VEÍCULO TIPO CAMINHONTE CABINE DUPLA, MOTORIZAÇÃO IGUAL OU SUPERIOR A 180 CV, (04 PORTAS), CAPACIDADE MÍNIMA PARA 05 (CINCO) PASSAGEIROS, COMBUSTÍVEL DIESEL E/OU GASOLINA, AR CONDICIONADO, DIREÇÃO HIDRÁULICA OU ELÉTRICA, DEVIDAMENTE REGULAMENTADO PELO CONTRAN, COM	MENSAL	SMDETUR -01	01



ARAPIRACA
UMA CIDADE PARA TODOS

SECRETARIA MUNICIPAL DE GESTÃO PÚBLICA



	NO MÁXIMO 08 (OITO) ANOS DE FABRICAÇÃO, COM MOTORISTA E SEM COMBUSTÍVEL, QUILOMETRAGEM LIVRE COM MANUTENÇÃO CORRETIVA E PREVENTIVA INCLUSA.			
16	VEÍCULO DE CARGA TIPO CAMINHÃO PIPA, COM CAPACIDADE PARA 12.000 (DOZE) MIL LITROS, MOVIDO A DISEEL E/OU DIESEL S10, EM BOM ESTADO DE CONSERVAÇÃO, EQUIPADO COM ITENS DE SEGURANÇA, DEVIDAMENTE REGULAMENTADO PELO CONTRAN, COM NO MÁXIMO 15 (QUINZE) ANOS DE FABRICAÇÃO, COM MOTORISTA E SEM COMBUSTÍVEL, QUILOMETRAGEM LIVRE COM MANUTENÇÃO CORRETIVA E PREVENTIVA INCLUSA.	MENSAL	DES. RURAL -05 SAÚDE - 03	08

p

[Handwritten signature]

OFÍCIO CIRCULA SMGP Nº 022/2021



ASSUNTO: SOLICITAÇÃO DA DEMANDA AS SECRETARIAS PARA ABERTURA DO PROCESSO PAR LOCAÇÃO DE VEÍCULOS.



ARAPIRACA
UMA CIDADE PARA TODOS

SECRETARIA MUNICIPAL DE GESTÃO PÚBLICA



Ofício Circular SMGP nº 022/2021.

Arapiraca, 13 de outubro de 2021.

Assunto: Demanda de Locação de Veículos.

Senhores (as) Secretários (as),

Diante da necessidade de abertura de licitação para Eventual e Futura Contratação de Empresa Especializada na Prestação de Serviços de Locação de Veículos Automotores, com Motorista, devidamente habilitados, destinados ao atendimento das atividades da Prefeitura Municipal de Arapiraca, exercício 2022, solicitamos dentro de um prazo de 05 (cinco) dias úteis a partir do recebimento deste, a demanda (quantitativo) de Vossa Secretaria referente aos tipos de veículos mencionados no ANEXO I, ou outro tipo, de acordo com a necessidade.

Atenciosamente,

Maria Ariluce de Cerqueira Silva
Secretária



ANEXO I

ITEM	ESPECIFICAÇÃO DO OBJETO	UND	QUANT
1	AUTOMÓVEL TIPO PASSEIO, 04 (QUATRO) PORTAS, CAPACIDADE PARA 05 (CINCO) PASSAGEIROS INCLUINDO O CONDUTOR, 5 (CINCO) MARCHAS A FRENTE E 1 (UMA) RÉ, MOTOR IGUAL OU SUPERIOR A 1.0, MOVIDO A ETANOL E/OU GASOLINA, AR CONDICIONADO, DIREÇÃO HIDRÁULICA, EQUIPADOS COM ITENS DE SEGURANÇA DEVIDAMENTE REGULAMENTADO PELO CONTRAN, COM NO MÁXIMO 8 ANOS DE FABRICAÇÃO, COM MOTORISTA E SEM COMBUSTÍVEL, QUILOMETRAGEM LIVRE COM MANUTENÇÃO CORRETIVA E PREVENTIVA INCLUSA, A SER UTILIZADO NO TRANSPORTE DE SERVIDORES E DOCUMENTOS DESTE MUNICÍPIO.	MENSAL	
2	AUTOMÓVEL TIPO UTILITÁRIO, 05 (CINCO) PORTAS, CAPACIDADE PARA 07 (SETE) PASSAGEIROS INCLUINDO O CONDUTOR, 5 (CINCO) MARCHAS A FRENTE E 1 (UMA) RÉ, MOTOR IGUAL OU SUPERIOR A 1.8, MOVIDO A ETANOL E/OU GASOLINA, AR CONDICIONADO, DIREÇÃO HIDRÁULICA, EQUIPADOS COM ITENS DE SEGURANÇA DEVIDAMENTE REGULAMENTADO PELO CONTRAN, COM NO MÁXIMO 8 ANOS DE FABRICAÇÃO, COM MOTORISTA E SEM COMBUSTÍVEL, QUILOMETRAGEM LIVRE COM MANUTENÇÃO CORRETIVA E PREVENTIVA INCLUSA.	MENSAL	
3	AUTOMÓVEL TIPO UTILITÁRIO, 3 PORTAS, CAPACIDADE PARA 12 (DOZE) PASSAGEIROS INCLUINDO CONDUTOR, MOTOR IGUAL OU SUPERIOR 1.6, MOVIDO A GASOLINA, 04 (QUATRO) MARCHAS A FRENTE E 01 (UMA) RÉ, COM APARELHO DE SOM PARA RADIO AM E FM, EQUIPADOS COM ITENS DE SEGURANÇA, DEVIDAMENTE REGULAMENTADO PELO CONTRAN, COM NO MÁXIMO 08 (OITO) ANOS DE FABRICAÇÃO, COM MOTORISTA E SEM COMBUSTÍVEL, QUILOMETRAGEM LIVRE COM MANUTENÇÃO CORRETIVA E PREVENTIVA INCLUSA, AUTOMÓVEIS SUGERIDOS: KOMBI.	MENSAL	
4	AUTOMÓVEL TIPO VAN, 3 PORTAS, CAPACIDADE MÍNIMA PARA 16 (DEZESSEIS) PASSAGEIROS E MÁXIMA 24 (PASSAGEIROS), INCLUINDO CONDUTOR, MOTOR IGUAL OU SUPERIOR 2.3, POTENCIA MÍNIMA DE 127 MOVIDO A DIESEL, 05 (CINCO) MARCHAS A FRENTE E 01 (UMA) RÉ, COM APARELHO DE SOM PARA RADIO AM E FM,	MENSAL	



	EQUIPADO COM ITENS DE SEGURANÇA, DEVIDAMENTE REGULAMENTADO PELO CONTRAN, COM NO MÁXIMO 08 (OITO) ANOS DE FABRICAÇÃO, COM MOTORISTA E SEM COMBUSTÍVEL, QUILOMETRAGEM LIVRE COM MANUTENÇÃO CORRETIVA E PREVENTIVA INCLUSA, AUTOMÓVEIS SUGERIDOS: DUCATO, MASTER, SPRINTER E OUTRAS.		
5	MICRO ÔNIBUS, MOTORIZAÇÃO IGUAL OU SUPERIOR 2.8, CAPACIDADE MÍNIMA DE 140 CV, CAPACIDADE PARA 23 PASSAGEIROS INCLUINDO MOTORISTA, MOVIDO A DIESEL, AR CONDICIONADO, COM UMA PORTA LATERAL, EQUIPADO COM ITENS DE SEGURANÇA, DEVIDAMENTE REGULAMENTADO PELO CONTRAN, COM NO MÁXIMO 08 (OITO) ANOS DE FABRICAÇÃO, COM MOTORISTA E SEM COMBUSTÍVEL, QUILOMETRAGEM LIVRE COM MANUTENÇÃO CORRETIVA E PREVENTIVA INCLUSA. AUTOMÓVEIS SUGERIDOS: VOLARE V8 E OUTROS.	MENSAL	
6	ÔNIBUS DO TIPO RODOVIÁRIO, COM CAPACIDADE MÍNIMA PARA 46 PASSAGEIROS SENTADOS INCLUINDO O MOTORISTA, MOVIDO A DIESEL, POLTRONAS RECLINÁVEIS, AR CONDICIONADO, COM UMA PORTA LATERAL, EQUIPADO COM ITENS DE SEGURANÇA, DEVIDAMENTE REGULAMENTADO PELO CONTRAN, COM NO MÁXIMO 08 (OITO) ANOS DE FABRICAÇÃO, COM MOTORISTA E SEM COMBUSTÍVEL, QUILOMETRAGEM LIVRE COM MANUTENÇÃO CORRETIVA.	MENSAL	
7	ÔNIBUS DO TIPO RODOVIÁRIO, COM CAPACIDADE PARA 53 PASSAGEIROS SENTADOS INCLUINDO O MOTORISTA, MOVIDO A DIESEL, POLTRONAS RECLINÁVEIS, AR CONDICIONADO, COM UMA PORTA LATERAL, EQUIPADO COM ITENS DE SEGURANÇA, DEVIDAMENTE REGULAMENTADO PELO CONTRAN, COM NO MÁXIMO 08 (OITO) ANOS DE FABRICAÇÃO, COM MOTORISTA E SEM COMBUSTÍVEL, QUILOMETRAGEM LIVRE COM MANUTENÇÃO CORRETIVA E PREVENTIVA INCLUSA	MENSAL	
8	VEÍCULO DE CARGA, TIPO CAMINHÃO PIPA, COM CAPACIDADES PARA 20.000 (VINTE) MIL LITROS, MOVIDO A DIESEL E/OU DIESEL S10, EM BOM ESTADO DE CONSERVAÇÃO, EQUIPADO COM ITENS DE SEGURANÇA, DEVIDAMENTE REGULAMENTADO PELO CONTRAN, COM NO MÁXIMO 08 (OITO) ANOS DE FABRICAÇÃO, COM MOTORISTA E SEM COMBUSTÍVEL, QUILOMETRAGEM LIVRE COM MANUTENÇÃO CORRETIVA E PREVENTIVA INCLUSA.	MENSAL	



9	VEÍCULO TIPO CAMINHÃO CARROCERIA ABERTA, COM CAPACIDADE 3.960 KG, MOVIDO A DIESEL, EM BOM ESTADO DE CONSERVAÇÃO, EQUIPADO COM ITENS DE SEGURANÇA, DEVIDAMENTE REGULAMENTADO PELO CONTRAN, COM NO MÁXIMO 20 (VINTE) ANOS DE FABRICAÇÃO, COM MOTORISTA E SEM COMBUSTÍVEL, QUILOMETRAGEM LIVRE COM MANUTENÇÃO CORRETIVA E PREVENTIVA INCLUSA. AUTOMÓVEIS SUGERIDOS: F-4000 E OUTROS.	MENSAL	
10	CAMINHÃO TRUCADO, MUNCK DE NO MÍNIMO 14 TONELADAS, COM CARROCERIA ABERTA DE MADEIRA OU METAL E MOTOR A DIESEL, CABINE TOPO CONVENCIONAL. FREIOS TRASEIROS COM VÁLVULAS SENSÍVEIS A CARGA. SUSPENSÃO DIANTEIRA E AMORTECEDORES HIDRÁULICOS DE DUPLA AÇÃO COM GUINDAUTO DE ELEVAÇÃO MÍNIMA DE 13M, CESTO PARA SERVIÇOS ELÉTRICOS E DEMAIS ITENS DE SEGURANÇA EXIGIDOS PELO CONTRAN, COM NO MÁXIMO 20(VINTE) ANOS. EIXO COM BARRA ESTABILIZADORA. FEIXE DE MOLAS PARABÓLICAS E AMORTECEDORES HIDRÁULICOS DE DUPLA AÇÃO, COM MOTORISTA E SEM COMBUSTÍVEL.	MENSAL	
11	VEÍCULO DE CARGA, TIPO CAMINHÃO BASCULANTE, CAPACIDADE MÍNIMA DE 15,00 T, DIESEL, EM BOM ESTADO DE CONSERVAÇÃO, EQUIPADO COM ITENS DE SEGURANÇA, DEVIDAMENTE REGULAMENTADO PELO CONTRAN, COM NO MÁXIMO 20 (VINTE) ANOS DE FABRICAÇÃO, COM MOTORISTA E SEM COMBUSTÍVEL, QUILOMETRAGEM LIVRE COM MANUTENÇÃO CORRETIVA E PREVENTIVA INCLUSA.	MENSAL	
12	AUTOMÓVEL CAMINHONETE UTILITÁRIA, CAPACIDADE PARA 02 (DOIS) PASSAGEIROS, BAÚ, MOTORIZAÇÃO IGUAL OU SUPERIOR A 2.5, POTENCIA MÍNIMA DE 115 CV, MOVIDO A DIESEL, 05 MARCHAS A FRENTE E UMA RÉ, PESO BRUTO TOTAL IGUAL OU SUPERIOR A 3.400 KG, CAPACIDADE DE CARGA IGUAL OU SUPERIOR A 1.785 KG, 05 (CINCO) MARCHAS A FRENTE E 01 (UMA) RÉ, COM APARELHO DE SOM PARA RADIO AM E FM, EQUIPADO COM ITENS DE SEGURANÇA, DEVIDAMENTE REGULAMENTADO PELO CONTRAN, COM NO MÁXIMO 08 (OITO) ANOS DE FABRICAÇÃO, COM MOTORISTA E SEM COMBUSTÍVEL, QUILOMETRAGEM LIVRE COM MANUTENÇÃO CORRETIVA E PREVENTIVA INCLUSA.	MENSAL	
13	VEÍCULO ADAPTADO, TIPO AMBULÂNCIA PARA SUPORTE BÁSICO, PARA SIMPLES REMOÇÃO DE PACIENTES SEM RISCO DE VIDA - TIPO A, MOTORIZAÇÃO MÍNIMA 1.6,	MENSAL	



PICK-UP, BI-COMBUSTÍVEL (GASOLINA E ÁLCOOL), 02 PORTAS, NA COR BRANCA, EQUIPADO COM ITENS DE SEGURANÇA, DEVIDAMENTE REGULAMENTADO PELO CONTRAN, COM NO MÁXIMO 08 (OITO) ANOS DE FABRICAÇÃO, COM MOTORISTA E SEM COMBUSTÍVEL, QUILOMETRAGEM LIVRE COM MANUTENÇÃO CORRETIVA E PREVENTIVA INCLUSA COMPARTIMENTO TRASEIRO: - CAPOTA DO COMPARTIMENTO DO PACIENTE EM PRFV - PLÁSTICO REFORÇADO COM FIBRAS DE VIDRO. - O COMPARTIMENTO DO PACIENTE DEVE POSSUIR UMA ALTURA MÍNIMA DE 1,40 CM NA ÁREA DO PACIENTE, MEDIDOS DESDE O PISO ATE O FORRO DO TETO. - PROJEÇÃO SOBRE A CABINA COM PERFIL AERODINÂMICO. - 02 (DUAS) PORTAS TRASEIRAS COM LIMITADOR DE ABERTURA EM AÇO. - VEDAÇÃO DAS PORTAS COM PERFIL DE BORRACHA TIPO POLI-BULBO. - SISTEMA DE FECHAMENTO ATRAVÉS DE FECHOS E MAÇANETAS. - QUANDO AS PORTAS FOREM ABERTAS, AS DOBRADIÇAS, MAÇANETAS E LIMITADORES DE PORTA NÃO DEVEM PROJETAR-SE NA ÁREA DE ACESSO - NAS ÁREAS INTERIORES SUPERIORES DAS MOLDURAS DE PORTAS, DEVEM SER COLOCADOS PROTETORES ESTOFADOS PARA AMORTECER O IMPACTO NA CABEÇA DE PACIENTES OU TRIPULAÇÃO. ESTES PROTETORES DEVEM SER USADOS EM OUTRAS ÁREAS QUE PODERÃO CAUSAR ESTE TIPO DE ACIDENTE. - AS MAÇANETAS DAS PORTAS INTERNAS DEVEM SER PROJETADAS E MONTADAS DE FORMA A NÃO PERMITIR SUA OPERAÇÃO DE MODO ACIDENTAL OU QUANDO UTILIZADA COMO ALÇA DE APOIO. - LUMINÁRIA FLUORESCENTE NO COMPARTIMENTO TRASEIRO COM INTERRUPTOR INDEPENDENTE, 12VCC/15 WATTS. - LUZ DICRÓICA SOBRE A CABECEIRA DA MACA. - PINTURA NA COR ORIGINAL DA CABINA. - PISO TRASEIRO DO COMPARTIMENTO DO PACIENTE EM FIBRA, ENVOLVENDO TODAS AS LATERAIS, PAINEL FRONTAL E PISO COM TRILHO PARA MACA, SENDO TOTALMENTE LAVÁVEL. • VENTILAÇÃO: - JANELAS LATERAIS CORREDIÇAS, NAS DIMENSÕES 400 MM (ALTURA) X 870 MM (COMPRIMENTO), COM VIDROS SERIGRAFADOS, SENDO A PARTE FRONTAL CORREDIÇA. - VIDROS DAS PORTAS TRASEIRAS COM PELÍCULA BRANCA E JANELAS CORREDIÇAS PARA VENTILAÇÃO. - EXAUSTOR E VENTILADOR NO TETO. • ACOMODAÇÕES: - BANCO PARA ASSISTENTE NO LADO ESQUERDO DO COMPARTIMENTO DO PACIENTE, PARA DOIS ACOMPANHANTES, FORRADOS EM COURVIN CINZA. - MACA RETRÁTIL TOTALMENTE CONFECCIONADA EM DURALUMÍNIO; INSTALADA



	<p>LONGITUDINALMENTE NO SALÃO DE ATENDIMENTO; COM DIMENSÕES DE NO MÍNIMO 180CM DE COMPRIMENTO, LARGURA MÍNIMA DE 56CM, ALTURA MÁXIMA RECOLHIDA 38CM, COM A CABECEIRA VOLTADA PARA FRENTE DO VEÍCULO; COM PÉS DOBRÁVEIS, SISTEMA ESCAMOTEÁVEL; PROVIDA DE RODÍZIOS CONFECCIONADOS EM MATERIAIS RESISTENTES À OXIDAÇÃO, COM PNEUS DE BORRACHA MACIÇA E SISTEMA DE FREIOS, COM CINTO DE SEGURANÇA E TRAVAS. - COMPARTIMENTO DO PACIENTE COM NO MÍNIMO, 2M DE COMPRIMENTO. - ARMÁRIO FRONTAL NO COMPARTIMENTO DO PACIENTE COM PORTAS CORREDIÇAS, SOBRE O COMPARTIMENTO DO MOTORISTA (CABINE) PARA PORTA OBJETOS. TODAS AS PORTAS DEVEM SER DOTADAS DE TRINCO PARA IMPEDIR A ABERTURA ESPONTÂNEA DAS MESMAS DURANTE O DESLOCAMENTO DO VEÍCULO. - JANELA DE COMUNICAÇÃO LOCALIZADA ENTRE O COMPARTIMENTO DO MOTORISTA E O DO PACIENTE. SUPORTE DUPLO PARA CILINDRO DE OXIGÊNIO DE 07 (SETE) LITROS. - CILINDRO DE OXIGÊNIO DE 07 (SETE) LITROS. - 02 (DOIS) FLUXÔMETROS. - SUPORTE PARA SORO E PLASMA INSTALADO NO TETO DO COMPARTIMENTO DO PACIENTE. - RÉGUA TRIPLA COMPLETA COM ASPIRADOR, UMIDIFICADOR E MÁSCARA. - SINALIZADOR ACÚSTICO VISUAL, EM FORMATO OCTOGONAL COM LENTES EM POLICARBONATO VERMELHO E BRANCO TRANSPARENTE. - KITS ROTATIVOS COM LÂMPADAS DE 21W ACIONADOS POR MOTORES INDEPENDENTES, MONTADOS SOBRE PERFIL EM ALUMÍNIO ESTRUDADO PARA FIXAÇÃO ATRAVÉS DE SUPORTE NA CAPOTA DO VEÍCULO. - SIRENE ELETROMECAÂNICA NO COMPARTIMENTO CENTRAL DA BARRA DE LUZ. AUTOMÓVEIS SUGERIDOS: FIAT FIORINO E OUTROS.</p>		
14	<p>CAMINHÃO TIPO BOIADEIRO, MOTOR COM 06 CILINDROS EM LINHA, MOTOR COM 6.693 CILINDRADAS CM³, POTÊNCIA DE 270 CV, CÂMBIO COM ACIONAMENTO MANUAL COM 10 MARCHAS PARA A FRENTE E 02 MARCHAS À RÉ, SISTEMA DE TRAÇÃO 6X4, EMBREAGEM COM ACIONAMENTO HIDRÁULICO ASSISTIDO A AR, DIREÇÃO HIDRÁULICA, AR CONDICIONADO, VIDROS COM ACIONAMENTO ELÉTRICO. EQUIPADO COM ITENS DE SEGURANÇA, DEVIDAMENTE REGULAMENTADO PELO CONTRAN, COM NO MÁXIMO 20 (VINTE) ANOS DE FABRICAÇÃO, COM MOTORISTA E SEM COMBUSTÍVEL,</p>	MENSAL	



ARAPIRACA
UMA CIDADE PARA TODOS

SECRETARIA MUNICIPAL DE GESTÃO PÚBLICA



	QUILOMETRAGEM LIVRE COM MANUTENÇÃO CORRETIVA E PREVENTIVA INCLUSA.		
15	CAMINHÃO TIPO LIMPA FOSSA, COM TANQUE DE 15.000 LITROS, BOMBA A VÁCUO, EQUIPADO COM ITENS DE SEGURANÇA, DEVIDAMENTE REGULAMENTADO PELO CONTRAN, COM NO MÁXIMO 08 (OITO) ANOS DE FABRICAÇÃO, COM MOTORISTA E SEM COMBUSTÍVEL, QUILOMETRAGEM LIVRE COM MANUTENÇÃO CORRETIVA E PREVENTIVA INCLUSA.	MENSAL	
16	Outros.	MENSAL	



Termo de Recebimento - Ofício Circular SMGP nº 022/2021.

SECRETARIA	DATA	ASSINATURA
Comunicação	13.10.21	Jannaine
Controladoria	13.10.21	Helma
Des. Econômico e Turismo	13.10.21	Filipe
Des. Rural	13/10/21	Carolina
Des. Social	13/10/2021	Rosileir (Rose)
Educação e Esporte	13/10/2021	Deosilva
Fazenda	13/10/21	Polianna Santos
Gabinete	13/10/21	Dequinaldo
Imprev	13/10/21	Klebson C. da Silva
Infraestrutura	13/10/2021	Luiz Carlos
Licitação	13/10/2021	João Luiz S. de Oliveira
Saúde	13/10/2021	Jose Roberto
Procuradoria	13/10/21	Karina
Serviços Públicos	13/10/2021	Deivid S. de
Des. Urbano e Meio ambiente	13/10/2021	Princípio
Cultura	13/10/2021	Jose Wilson
SMTT	13/10/2021	Glencio



RESPOSTAS DAS SECRETARIAS

1. SECRETARIA MUNICIPAL DE DESENVOLVIMENTO ECONÔMICO E TURISMO
2. CONTROLADORIA GERAL DO MUNICÍPIO
3. SECRETARIA MUNICIPAL DA FAZENDA
4. COORDENAÇÃO GERAL DE COMUNICAÇÃO
5. SECRETARIA MUNICIPAL DE INFRAESTRUTURA
6. SECRETARIA MUNICIPAL DE DESENVOLVIMENTO URBANO E MEIO AMBIENTE
7. COORDENAÇÃO GERAL DE LICITAÇÃO
8. SECRETARIA MUNICIPAL DE DESENVOLVIMENTO SOCIAL
9. GABINETE DO PREFEITO
10. SECRETARIA MUNICIPAL DE CULTURA, LAZER E JUVENTUDE
- SECRETARIA DE DESENVOLVIMENTO RURAL
11. SECRETARIA MUNICIPAL DE SERVIÇOS PÚBLICOS
12. SUPERINTENDÊNCIA MUNICIPAL DE TRANSPORTE E TRÂNSITO
13. SECRETARIA MUNICIPAL DE SAÚDE
14. SECRETARIA MUNICIPAL DE EDUCAÇÃO E ESPORTE
15. IMPREV
16. PROCURADORIA GERAL DO MUNICÍPIO



ARAPIRACA
UMA CIDADE PARA TODOS

**SECRETARIA MUNICIPAL DE
DESENVOLVIMENTO ECONÔMICO E TURISMO**



Ofício nº 463/2021 SMDetur-SG/SMGP

Arapiraca/AL, 14 de outubro de 2021.

À Senhora

Maria Ariluce de Cerqueira Silva

Secretária Municipal de Gestão Pública

Secretaria Municipal de Gestão Pública - SMGP

Assunto: Resposta ao ofício nº 022/2021 - SMGP

Senhora Secretária,

Recebemos o ofício nº 022/2021 datado de 13 de outubro de 2021, onde solicita a demanda em relação a necessidade de veículos para esta Secretaria Municipal de Desenvolvimento Econômico e Turismo.

Vimos por meio deste informar que nossa SMDetur, necessita de 03 (três) veículos, sendo 01 (um) passeio de 05 portas, ar condicionado e motor 1.5 acima, 01 (uma) caminhonete aberta 05 (cinco) portas e 01 (um) caminhão baú para nos dar suporte em nossas ações diárias, conforme TR anexo.

Cordialmente,

Rosa Maria Ângelo de Oliveira Lira

Secretária Municipal de Desenvolvimento Econômico e Turismo

Secretaria Municipal de Desenvolvimento Econômico e Turismo - SMDetur

A Sub. S. S. e Tur.

18.10.2021

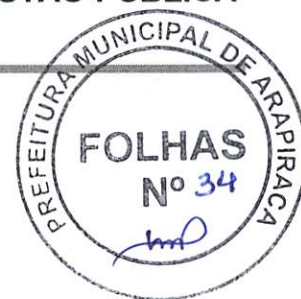

ANEXO I

ITEM	ESPECIFICAÇÃO DO OBJETO	UND	QUANT
1	AUTOMÓVEL TIPO PASSEIO, 04 (QUATRO) PORTAS, CAPACIDADE PARA 05 (CINCO) PASSAGEIROS INCLUINDO O CONDUTOR, 5 (CINCO) MARCHAS A FRENTE E 1 (UMA) RÉ, MOTOR IGUAL OU SUPERIOR A 1.0, MOVIDO A ETANOL E/OU GASOLINA, AR CONDICIONADO, DIREÇÃO HIDRÁULICA, EQUIPADOS COM ITENS DE SEGURANÇA DEVIDAMENTE REGULAMENTADO PELO CONTRAN, COM NO MÁXIMO 8 ANOS DE FABRICAÇÃO, COM MOTORISTA E SEM COMBUSTÍVEL, QUILOMETRAGEM LIVRE COM MANUTENÇÃO CORRETIVA E PREVENTIVA INCLUSA, A SER UTILIZADO NO TRANSPORTE DE SERVIDORES E DOCUMENTOS DESTE MUNICÍPIO.	MENSAL	SMDTUR - 01
2	AUTOMÓVEL TIPO UTILITÁRIO, 05 (CINCO) PORTAS, CAPACIDADE PARA 07 (SETE) PASSAGEIROS INCLUINDO O CONDUTOR, 5 (CINCO) MARCHAS A FRENTE E 1 (UMA) RÉ, MOTOR IGUAL OU SUPERIOR A 1.8, MOVIDO A ETANOL E/OU GASOLINA, AR CONDICIONADO, DIREÇÃO HIDRÁULICA, EQUIPADOS COM ITENS DE SEGURANÇA DEVIDAMENTE REGULAMENTADO PELO CONTRAN, COM NO MÁXIMO 8 ANOS DE FABRICAÇÃO, COM MOTORISTA E SEM COMBUSTÍVEL, QUILOMETRAGEM LIVRE COM MANUTENÇÃO CORRETIVA E PREVENTIVA INCLUSA.	MENSAL	
3	AUTOMÓVEL TIPO UTILITÁRIO, 3 PORTAS, CAPACIDADE PARA 12 (DOZE) PASSAGEIROS INCLUINDO CONDUTOR, MOTOR IGUAL OU SUPERIOR 1.6, MOVIDO A GASOLINA, 04 (QUATRO) MARCHAS A FRENTE E 01 (UMA) RÉ, COM APARELHO DE SOM PARA RADIO AM E FM, EQUIPADOS COM ITENS DE SEGURANÇA, DEVIDAMENTE REGULAMENTADO PELO CONTRAN, COM NO MÁXIMO 08 (OITO) ANOS DE FABRICAÇÃO, COM MOTORISTA E SEM COMBUSTÍVEL, QUILOMETRAGEM LIVRE COM MANUTENÇÃO CORRETIVA E PREVENTIVA INCLUSA, AUTOMÓVEIS SUGERIDOS: KOMBI.	MENSAL	
4	AUTOMÓVEL TIPO VAN, 3 PORTAS, CAPACIDADE MÍNIMA PARA 16 (DEZESSEIS) PASSAGEIROS E MÁXIMA	MENSAL	



	24 (PASSAGEIROS), INCLUINDO CONDUTOR, MOTOR IGUAL OU SUPERIOR 2.3, POTENCIA MÍNIMA DE 127 MOVIDO A DIESEL, 05 (CINCO) MARCHAS A FRENTE E 01 (UMA) RÉ, COM APARELHO DE SOM PARA RADIO AM E FM, EQUIPADO COM ITENS DE SEGURANÇA, DEVIDAMENTE REGULAMENTADO PELO CONTRAN, COM NO MÁXIMO 08 (OITO) ANOS DE FABRICAÇÃO, COM MOTORISTA E SEM COMBUSTÍVEL, QUILOMETRAGEM LIVRE COM MANUTENÇÃO CORRETIVA E PREVENTIVA INCLUSA, AUTOMÓVEIS SUGERIDOS: DUCATO, MASTER, SPRINTER E OUTRAS.		
5	MICRO ÔNIBUS, MOTORIZAÇÃO IGUAL OU SUPERIOR 2.8, CAPACIDADE MÍNIMA DE 140 CV, CAPACIDADE PARA 23 PASSAGEIROS INCLUINDO MOTORISTA, MOVIDO A DIESEL, AR CONDICIONADO, COM UMA PORTA LATERAL, EQUIPADO COM ITENS DE SEGURANÇA, DEVIDAMENTE REGULAMENTADO PELO CONTRAN, COM NO MÁXIMO 08 (OITO) ANOS DE FABRICAÇÃO, COM MOTORISTA E SEM COMBUSTÍVEL, QUILOMETRAGEM LIVRE COM MANUTENÇÃO CORRETIVA E PREVENTIVA INCLUSA. AUTOMÓVEIS SUGERIDOS: VOLARE V8 E OUTROS.	MENSAL	
6	ÔNIBUS DO TIPO RODOVIÁRIO, COM CAPACIDADE MÍNIMA PARA 46 PASSAGEIROS SENTADOS INCLUINDO O MOTORISTA, MOVIDO A DIESEL, POLTRONAS RECLINÁVEIS, AR CONDICIONADO, COM UMA PORTA LATERAL, EQUIPADO COM ITENS DE SEGURANÇA, DEVIDAMENTE REGULAMENTADO PELO CONTRAN, COM NO MÁXIMO 08 (OITO) ANOS DE FABRICAÇÃO, COM MOTORISTA E SEM COMBUSTÍVEL, QUILOMETRAGEM LIVRE COM MANUTENÇÃO CORRETIVA.	MENSAL	
7	ÔNIBUS DO TIPO RODOVIÁRIO, COM CAPACIDADE PARA 53 PASSAGEIROS SENTADOS INCLUINDO O MOTORISTA, MOVIDO A DIESEL, POLTRONAS RECLINÁVEIS, AR CONDICIONADO, COM UMA PORTA LATERAL, EQUIPADO COM ITENS DE SEGURANÇA, DEVIDAMENTE REGULAMENTADO PELO CONTRAN, COM NO MÁXIMO 08 (OITO) ANOS DE FABRICAÇÃO, COM MOTORISTA E SEM COMBUSTÍVEL, QUILOMETRAGEM LIVRE COM MANUTENÇÃO CORRETIVA E PREVENTIVA INCLUSA	MENSAL	
8	VEÍCULO DE CARGA, TIPO CAMINHÃO PIPA, COM CAPACIDADES PARA 20.000 (VINTE) MIL LITROS, MOVIDO A DIESEL E/OU DIESEL S10, EM BOM ESTADO DE CONSERVAÇÃO, EQUIPADO COM ITENS DE	MENSAL	



	SEGURANÇA, DEVIDAMENTE REGULAMENTADO PELO CONTRAN, COM NO MÁXIMO 08 (OITO) ANOS DE FABRICAÇÃO, COM MOTORISTA E SEM COMBUSTÍVEL, QUILOMETRAGEM LIVRE COM MANUTENÇÃO CORRETIVA E PREVENTIVA INCLUSA.		
9	VEÍCULO TIPO CAMINHÃO CARROCERIA ABERTA, COM CAPACIDADE 3.960 KG, MOVIDO A DIESEL, EM BOM ESTADO DE CONSERVAÇÃO, EQUIPADO COM ITENS DE SEGURANÇA, DEVIDAMENTE REGULAMENTADO PELO CONTRAN, COM NO MÁXIMO 20 (VINTE) ANOS DE FABRICAÇÃO, COM MOTORISTA E SEM COMBUSTÍVEL, QUILOMETRAGEM LIVRE COM MANUTENÇÃO CORRETIVA E PREVENTIVA INCLUSA. AUTOMÓVEIS SUGERIDOS: F-4000 E OUTROS.	MENSAL	
10	CAMINHÃO TRUCADO, MUNCK DE NO MÍNIMO 14 TONELADAS, COM CARROCERIA ABERTA DE MADEIRA OU METAL E MOTOR A DIESEL, CABINE TOPO CONVENCIONAL. FREIOS TRASEIROS COM VÁLVULAS SENSÍVEIS A CARGA. SUSPENSÃO DIANTEIRA E AMORTECEDORES HIDRÁULICOS DE DUPLA AÇÃO COM GUINDAUTO DE ELEVAÇÃO MÍNIMA DE 13M, CESTO PARA SERVIÇOS ELÉTRICOS E DEMAIS ITENS DE SEGURANÇA EXIGIDOS PELO CONTRAN, COM NO MÁXIMO 20(VINTE) ANOS. EIXO COM BARRA ESTABILIZADORA. FEIXE DE MOLAS PARABÓLICAS E AMORTECEDORES HIDRÁULICOS DE DUPLA AÇÃO, COM MOTORISTA E SEM COMBUSTÍVEL.	MENSAL	
11	VEÍCULO DE CARGA, TIPO CAMINHÃO BASCULANTE, CAPACIDADE MÍNIMA DE 15,00 T, DIESEL, EM BOM ESTADO DE CONSERVAÇÃO, EQUIPADO COM ITENS DE SEGURANÇA, DEVIDAMENTE REGULAMENTADO PELO CONTRAN, COM NO MÁXIMO 20 (VINTE) ANOS DE FABRICAÇÃO, COM MOTORISTA E SEM COMBUSTÍVEL, QUILOMETRAGEM LIVRE COM MANUTENÇÃO CORRETIVA E PREVENTIVA INCLUSA.	MENSAL	
12	AUTOMÓVEL CAMINHONETE UTILITÁRIA, CAPACIDADE PARA 02 (DOIS) PASSAGEIROS, BAÚ, MOTORIZAÇÃO IGUAL OU SUPERIOR A 2.5, POTENCIA MÍNIMA DE 115 CV, MOVIDO A DIESEL, 05 MARCHAS A FRENTE E UMA RÉ, PESO BRUTO TOTAL IGUAL OU SUPERIOR A 3.400 KG, CAPACIDADE DE CARGA IGUAL OU SUPERIOR A 1.785 KG, 05 (CINCO) MARCHAS A FRENTE E 01 (UMA) RÉ, COM APARELHO DE SOM PARA RADIO AM E FM, EQUIPADO COM ITENS DE SEGURANÇA, DEVIDAMENTE REGULAMENTADO PELO CONTRAN, COM NO MÁXIMO	MENSAL	SMDTUR - 01



	08 (OITO) ANOS DE FABRICAÇÃO, COM MOTORISTA E SEM COMBUSTÍVEL, QUILOMETRAGEM LIVRE COM MANUTENÇÃO CORRETIVA E PREVENTIVA INCLUSA.		
13	<p>VEÍCULO ADAPTADO, TIPO AMBULÂNCIA PARA SUPORTE BÁSICO, PARA SIMPLES REMOÇÃO DE PACIENTES SEM RISCO DE VIDA - TIPO A, MOTORIZAÇÃO MÍNIMA 1.6, PICK-UP, BI-COMBUSTÍVEL (GASOLINA E ÁLCOOL), 02 PORTAS, NA COR BRANCA, EQUIPADO COM ITENS DE SEGURANÇA, DEVIDAMENTE REGULAMENTADO PELO CONTRAN, COM NO MÁXIMO 08 (OITO) ANOS DE FABRICAÇÃO, COM MOTORISTA E SEM COMBUSTÍVEL, QUILOMETRAGEM LIVRE COM MANUTENÇÃO CORRETIVA E PREVENTIVA INCLUSA</p> <p>COMPARTIMENTO TRASEIRO: - CAPOTA DO COMPARTIMENTO DO PACIENTE EM PRFV - PLÁSTICO REFORÇADO COM FIBRAS DE VIDRO. - O COMPARTIMENTO DO PACIENTE DEVE POSSUIR UMA ALTURA MÍNIMA DE 1,40 CM NA ÁREA DO PACIENTE, MEDIDOS DESDE O PISO ATE O FORRO DO TETO. - PROJEÇÃO SOBRE A CABINA COM PERFIL AERODINÂMICO. - 02 (DUAS) PORTAS TRASEIRAS COM LIMITADOR DE ABERTURA EM AÇO. - VEDAÇÃO DAS PORTAS COM PERFIL DE BORRACHA TIPO POLI-BULBO. - SISTEMA DE FECHAMENTO ATRAVÉS DE FECHOS E MAÇANETAS. - QUANDO AS PORTAS FOREM ABERTAS, AS DOBRADIÇAS, MAÇANETAS E LIMITADORES DE PORTA NÃO DEVEM PROJETER-SE NA ÁREA DE ACESSO - NAS ÁREAS INTERIORES SUPERIORES DAS MOLDURAS DE PORTAS, DEVEM SER COLOCADOS PROTETORES ESTOFADOS PARA AMORTECER O IMPACTO NA CABEÇA DE PACIENTES OU TRIPULAÇÃO. ESTES PROTETORES DEVEM SER USADOS EM OUTRAS ÁREAS QUE PODERÃO CAUSAR ESTE TIPO DE ACIDENTE. - AS MAÇANETAS DAS PORTAS INTERNAS DEVEM SER PROJETADAS E MONTADAS DE FORMA A NÃO PERMITIR SUA OPERAÇÃO DE MODO ACIDENTAL OU QUANDO UTILIZADA COMO ALÇA DE APOIO. - LUMINÁRIA FLUORESCENTE NO COMPARTIMENTO TRASEIRO COM INTERRUPTOR INDEPENDENTE, 12VCC/15 WATTS. - LUZ DICRÓICA SOBRE A CABECEIRA DA MACA. - PINTURA NA COR ORIGINAL DA CABINA. - PISO TRASEIRO DO COMPARTIMENTO DO PACIENTE EM FIBRA, ENVOLVENDO TODAS AS LATERAIS, PAINEL FRONTAL E PISO COM TRILHO PARA MACA, SENDO TOTALMENTE LAVÁVEL. • VENTILAÇÃO: - JANELAS LATERAIS CORREDIÇAS, NAS DIMENSÕES 400 MM (ALTURA) X 870</p>	MENSAL	



	<p>MM (COMPRIMENTO), COM VIDROS SERIGRAFADOS, SENDO A PARTE FRONTAL CORREDIÇA. - VIDROS DAS PORTAS TRASEIRAS COM PELÍCULA BRANCA E JANELAS CORREDIÇAS PARA VENTILAÇÃO. - EXAUSTOR E VENTILADOR NO TETO. • ACOMODAÇÕES: - BANCO PARA ASSISTENTE NO LADO ESQUERDO DO COMPARTIMENTO DO PACIENTE, PARA DOIS ACOMPANHANTES, FORRADOS EM COURVIN CINZA. - MACA RETRÁTIL TOTALMENTE CONFECCIONADA EM DURALUMÍNIO; INSTALADA LONGITUDINALMENTE NO SALÃO DE ATENDIMENTO; COM DIMENSÕES DE NO MÍNIMO 180CM DE COMPRIMENTO, LARGURA MÍNIMA DE 56CM, ALTURA MÁXIMA RECOLHIDA 38CM, COM A CABECEIRA VOLTADA PARA FRENTE DO VEÍCULO; COM PÉS DOBRÁVEIS, SISTEMA ESCAMOTEÁVEL; PROVIDA DE RODÍZIOS CONFECCIONADOS EM MATERIAIS RESISTENTES À OXIDAÇÃO, COM PNEUS DE BORRACHA MACIÇA E SISTEMA DE FREIOS, COM CINTO DE SEGURANÇA E TRAVAS. - COMPARTIMENTO DO PACIENTE COM NO MÍNIMO, 2M DE COMPRIMENTO. - ARMÁRIO FRONTAL NO COMPARTIMENTO DO PACIENTE COM PORTAS CORREDIÇAS, SOBRE O COMPARTIMENTO DO MOTORISTA (CABINE) PARA PORTA OBJETOS. TODAS AS PORTAS DEVEM SER DOTADAS DE TRINCO PARA IMPEDIR A ABERTURA ESPONTÂNEA DAS MESMAS DURANTE O DESLOCAMENTO DO VEÍCULO. - JANELA DE COMUNICAÇÃO LOCALIZADA ENTRE O COMPARTIMENTO DO MOTORISTA E O DO PACIENTE. SUPORTE DUPLO PARA CILINDRO DE OXIGÊNIO DE 07 (SETE) LITROS. - CILINDRO DE OXIGÊNIO DE 07 (SETE) LITROS. - 02 (DOIS) FLUXÔMETROS. - SUPORTE PARA SORO E PLASMA INSTALADO NO TETO DO COMPARTIMENTO DO PACIENTE. - RÉGUA TRIPLA COMPLETA COM ASPIRADOR, UMIDIFICADOR E MÁSCARA. - SINALIZADOR ACÚSTICO VISUAL, EM FORMATO OCTOGONAL COM LENTES EM POLICARBONATO VERMELHO E BRANCO TRANSPARENTE. - KITS ROTATIVOS COM LÂMPADAS DE 21W ACIONADOS POR MOTORES INDEPENDENTES, MONTADOS SOBRE PERFIL EM ALUMÍNIO ESTRUDADO PARA FIXAÇÃO ATRAVÉS DE SUPORTE NA CAPOTA DO VEÍCULO. - SIRENE ELETROMECÂNICA NO COMPARTIMENTO CENTRAL DA BARRA DE LUZ. AUTOMÓVEIS SUGERIDOS: FIAT FIORINO E OUTROS.</p>		
14	CAMINHÃO TIPO BOIADEIRO, MOTOR COM 06 CILINDROS EM LINHA, MOTOR COM 6.693 CILINDRADAS	MENSAL	



	CM ³ , POTÊNCIA DE 270 CV, CÂMBIO COM ACIONAMENTO MANUAL COM 10 MARCHAS PARA A FRENTE E 02 MARCHAS À RÉ, SISTEMA DE TRAÇÃO 6X4, EMBREAGEM COM ACIONAMENTO HIDRÁULICO ASSISTIDO A AR, DIREÇÃO HIDRÁULICA, AR CONDICIONADO, VIDROS COM ACIONAMENTO ELÉTRICO. EQUIPADO COM ITENS DE SEGURANÇA, DEVIDAMENTE REGULAMENTADO PELO CONTRAN, COM NO MÁXIMO 20 (VINTE) ANOS DE FABRICAÇÃO, COM MOTORISTA E SEM COMBUSTÍVEL, QUILOMETRAGEM LIVRE COM MANUTENÇÃO CORRETIVA E PREVENTIVA INCLUSA.		
15	CAMINHÃO TIPO LIMPA FOSSA, COM TANQUE DE 15.000 LITROS, BOMBA A VÁCUO, EQUIPADO COM ITENS DE SEGURANÇA, DEVIDAMENTE REGULAMENTADO PELO CONTRAN, COM NO MÁXIMO 08 (OITO) ANOS DE FABRICAÇÃO, COM MOTORISTA E SEM COMBUSTÍVEL, QUILOMETRAGEM LIVRE COM MANUTENÇÃO CORRETIVA E PREVENTIVA INCLUSA.	MENSAL	
16	VEÍCULO TIPO CAMINHONTE CABINE DUPLA, MOTORIZAÇÃO IGUAL OU SUPERIOR A 180 CV, (04 PORTAS), CAPACIDADE MÍNIMA PARA 05 (CINCO) PASSAGEIROS, COMBUSTÍVEL DIESEL E/OU GASOLINA, AR CONDICIONADO, DIREÇÃO HIDRÁULICA OU ELÉTRICA, DEVIDAMENTE REGULAMENTADO PELO CONTRAN, COM NO MÁXIMO 08 (OITO) ANOS DE FABRICAÇÃO, COM MOTORISTA E SEM COMBUSTÍVEL, QUILOMETRAGEM LIVRE COM MANUTENÇÃO CORRETIVA E PREVENTIVA INCLUSA.	MENSAL	SMDTUR-01



ARAPIRACA
UMA CIDADE PARA TODOS

SECRETARIA MUNICIPAL DE GESTÃO PÚBLICA



--	--	--	--



Ofício nº 118/2021 – CGM

Arapiraca, 14 de outubro de 2021

A Sua Senhoria,
Maria Ariluce de Cerqueira Silva
Secretária Municipal de Gestão Pública
Nesta.

Assunto: Resposta ao Ofício nº 022/2021-SMGP

Senhora Secretária,

Em resposta ao Ofício Circular de nº 022/2021, de lavra da Secretaria Municipal de Gestão Pública, vimos solicitar a V.SA, a locação de 3(três) veículos automotores, com motorista devidamente habilitados para atender as necessidades desta CGM e da Coordenadoria Municipal de Proteção e Defesa do Consumidor - PROCON, conforme especificação a seguir:

Itens	Especificação do Objeto	Quantidade	Destino
1	Automóvel tipo passeio, 04 (quatro) portas, capacidade para 05(cinco) passageiros, incluindo o condutor, 5(cinco) marchas a frente e 1 (uma) ré, motor igual ou superior a 1.0, movido a etanol e/ou gasolina, ar-condicionado, direção hidráulica, equipados com itens de segurança devidamente regulamentado pelo COTRAN, com no máximo 8 anos de fabricação, com motorista e sem combustível, quilometragem livre com manutenção corretiva e preventiva inclusa, a ser utilizado no transporte de servidores e documentos deste Município	03	01-CGM 02- PROCON

Atenciosamente,

Ricardo Auto Teófilo
Ricardo Auto Teófilo
Controlador Geral

A sub. 8.000.000



ARAPIRACA
UMA CIDADE PARA TODOS

**COORDENADORIA MUNICIPAL DE PROTEÇÃO E
DEFESA DO CONSUMIDOR - PROCON**



Ofício nº 73/2021 – CMPDC.

Arapiraca, 14 de outubro de 2021.

A Sua Senhoria
Ricardo Auto Teófilo
Controlador Geral do Município
Nesta

Assunto: Resposta ao ofício circular SMGP nº 022/2021.

Senhor secretário,

Em resposta ao ofício circular SMGP nº 022/2021, esta Coordenadoria Municipal de Proteção do Consumidor informa a Vossa Senhoria a necessidade de 02 (dois) automóveis do tipo passeio, 04 (quatro) portas, com capacidade para 05 (cinco) pessoas, para atender as demandas do órgão, dando suporte as duas equipes de fiscalização no âmbito de suas atividades, como também o suporte a entrega das notificações processuais.

Sem mais nada para o momento, renovamos os votos de apreço e consideração.

Atenciosamente,

João Pedro Oliveira da Silva
Coordenador Executivo
PROCON/ARAPIRACA



Ofício SMFAZ/SMGP/Nº 278/2021

Arapiraca, 15 de outubro de 2021.

A Sra.
Maria Ariluce de Cerqueira Silva
Secretária Municipal de Gestão Pública
Secretaria Municipal de Gestão Pública

Nesta

Assunto: Resposta ao Ofício Circular nº 022/2021- Demanda de Locação de Veículo

Senhora Secretária,

Em resposta ao Ofício Circular nº 022/2021- Demanda de Locação de Veículo, para eventual e futura contratação de empresa especializada na prestação de serviço de locação de veículos automotores com motorista, devidamente habilitados, destinados ao atendimento das atividades da Prefeitura Municipal de Arapiraca, informo que a Secretaria Municipal da Fazenda manifesta interesse em conformidade com o quadro abaixo:

ITEM	ESPECIFICAÇÃO DO OBJETO	UND	QUANT
1	AUTOMÓVEL TIPO PASSEIO, 04 (QUATRO) PORTAS, CAPACIDADE PARA 05 (CINCO) PASSAGEIROS INCLUINDO O CONDUTOR, 05 (CINCO) MARCHAS A FRENTE E 01 (UMA) RÉ, MOTOR IGUAL OU SUPERIOR A 1.0, MOVIDO A ETANOL E/OU GASOLINA, AR CONDICIONADO, DIREÇÃO HIDRÁULICA, EQUIPADOS COM ITENS DE SEGURANÇA DEVIDAMENTE REGULAMENTADO PELO CONTRAN, COM NO MÁXIMO 8 ANOS DE FABRICAÇÃO, COM MOTORISTA E SEM COMBUSTÍVEL, QUILOMETRAGEM LIVRE COM MANUTENÇÃO CORRETIVA E PREVENTIVA INCLUSA, A SER UTILIZADO NO TRANSPORTE DE SERVIDORES DESTE MUNICÍPIO.	MENSAL	01

Sem mais para o momento me coloco à disposição para esclarecimentos.

Atenciosamente,

Lourinaldo José dos Santos
SECRETÁRIO

↑ sup 8 de 10

19.10.2021



ARAPIRACA
UMA CIDADE PARA TODOS

COORDENADORIA GERAL DE COMUNICAÇÃO



Ofício nº 084/2021 - CGC/SMGP

Arapiraca/AL, 15 de setembro de 2021.

A Sr.^a
Maria Ariluce de Cerqueira Silva
Secretária Municipal de Gestão Pública– SMGP
Centro Administrativo Antônio Rocha

Assunto: Resposta ao Ofício Circular SMGP nº 022/2021

Senhora Secretária,

Atendendo a solicitação de V.Sa., conforme Ofício Circular SMGP nº 022/2021, tendo em vista a necessidade de abertura de licitação para Eventual Contratação de Empresa Especializada na Prestação de Serviços de Locação de Veículos automotores, com Motorista, devidamente habilitados, destinados ao atendimento das atividades da Prefeitura Municipal de Arapiraca, exercício 2022, informamos que de acordo com a necessidade desta Coordenação de Comunicação, nossa demanda será um quantitativo de 02 (dois) veículos, conforme item 1 e 2, do **ANEXO I**.

Atenciosamente,

Mônica Nunes
Coordenadora Geral
Coordenação Geral de Comunicação

A Sup. Sub. e Tit. b

15.10.2021



ANEXO I

ITEM	ESPECIFICAÇÃO DO OBJETO	UND	QUANT
1	AUTOMÓVEL TIPO PASSEIO, 04 (QUATRO) PORTAS, CAPACIDADE PARA 05 (CINCO) PASSAGEIROS INCLUINDO O CONDUTOR, 5 (CINCO) MARCHAS A FRENTE E 1 (UMA) RÉ, MOTOR IGUAL OU SUPERIOR A 1.0, MOVIDO A ETANOL E/OU GASOLINA, AR CONDICIONADO, DIREÇÃO HIDRÁULICA, EQUIPADOS COM ITENS DE SEGURANÇA DEVIDAMENTE REGULAMENTADO PELO CONTRAN, COM NO MÁXIMO 8 ANOS DE FABRICAÇÃO, COM MOTORISTA E SEM COMBUSTÍVEL, QUILOMETRAGEM LIVRE COM MANUTENÇÃO CORRETIVA E PREVENTIVA INCLUSA, A SER UTILIZADO NO TRANSPORTE DE SERVIDORES E DOCUMENTOS DESTE MUNICÍPIO.	MENSAL	01
2	AUTOMÓVEL TIPO UTILITÁRIO, 05 (CINCO) PORTAS, CAPACIDADE PARA 07 (SETE) PASSAGEIROS INCLUINDO O CONDUTOR, 5 (CINCO) MARCHAS A FRENTE E 1 (UMA) RÉ, MOTOR IGUAL OU SUPERIOR A 1.8, MOVIDO A ETANOL E/OU GASOLINA, AR CONDICIONADO, DIREÇÃO HIDRÁULICA, EQUIPADOS COM ITENS DE SEGURANÇA DEVIDAMENTE REGULAMENTADO PELO CONTRAN, COM NO MÁXIMO 8 ANOS DE FABRICAÇÃO, COM MOTORISTA E SEM COMBUSTÍVEL, QUILOMETRAGEM LIVRE COM MANUTENÇÃO CORRETIVA E PREVENTIVA INCLUSA.	MENSAL	01
3	AUTOMÓVEL TIPO UTILITÁRIO, 3 PORTAS, CAPACIDADE PARA 12 (DOZE) PASSAGEIROS INCLUINDO CONDUTOR, MOTOR IGUAL OU SUPERIOR 1.6, MOVIDO A GASOLINA, 04 (QUATRO) MARCHAS A FRENTE E 01 (UMA) RÉ, COM APARELHO DE SOM PARA RADIO AM E FM, EQUIPADOS COM ITENS DE SEGURANÇA, DEVIDAMENTE REGULAMENTADO PELO CONTRAN, COM NO MÁXIMO 08 (OITO) ANOS DE FABRICAÇÃO, COM MOTORISTA E SEM COMBUSTÍVEL, QUILOMETRAGEM LIVRE COM MANUTENÇÃO CORRETIVA E PREVENTIVA INCLUSA, AUTOMÓVEIS SUGERIDOS: KOMBI.	MENSAL	
4	AUTOMÓVEL TIPO VAN, 3 PORTAS, CAPACIDADE MÍNIMA PARA 16 (DEZESSEIS) PASSAGEIROS E MÁXIMA 24 (PASSAGEIROS), INCLUINDO CONDUTOR, MOTOR IGUAL OU SUPERIOR 2.3, POTENCIA MÍNIMA DE 127 MOVIDO A DIESEL, 05 (CINCO) MARCHAS A FRENTE E 01 (UMA) RÉ, COM APARELHO DE SOM PARA RADIO AM E FM,	MENSAL	



	EQUIPADO COM ITENS DE SEGURANÇA, DEVIDAMENTE REGULAMENTADO PELO CONTRAN, COM NO MÁXIMO 08 (OITO) ANOS DE FABRICAÇÃO, COM MOTORISTA E SEM COMBUSTÍVEL, QUILOMETRAGEM LIVRE COM MANUTENÇÃO CORRETIVA E PREVENTIVA INCLUSA, AUTOMÓVEIS SUGERIDOS: DUCATO, MASTER, SPRINTER E OUTRAS.		
5	MICRO ÔNIBUS, MOTORIZAÇÃO IGUAL OU SUPERIOR 2.8, CAPACIDADE MÍNIMA DE 140 CV, CAPACIDADE PARA 23 PASSAGEIROS INCLUINDO MOTORISTA, MOVIDO A DIESEL, AR CONDICIONADO, COM UMA PORTA LATERAL, EQUIPADO COM ITENS DE SEGURANÇA, DEVIDAMENTE REGULAMENTADO PELO CONTRAN, COM NO MÁXIMO 08 (OITO) ANOS DE FABRICAÇÃO, COM MOTORISTA E SEM COMBUSTÍVEL, QUILOMETRAGEM LIVRE COM MANUTENÇÃO CORRETIVA E PREVENTIVA INCLUSA. AUTOMÓVEIS SUGERIDOS: VOLARE V8 E OUTROS.	MENSAL	
6	ÔNIBUS DO TIPO RODOVIÁRIO, COM CAPACIDADE MÍNIMA PARA 46 PASSAGEIROS SENTADOS INCLUINDO O MOTORISTA, MOVIDO A DIESEL, POLTRONAS RECLINÁVEIS, AR CONDICIONADO, COM UMA PORTA LATERAL, EQUIPADO COM ITENS DE SEGURANÇA, DEVIDAMENTE REGULAMENTADO PELO CONTRAN, COM NO MÁXIMO 08 (OITO) ANOS DE FABRICAÇÃO, COM MOTORISTA E SEM COMBUSTÍVEL, QUILOMETRAGEM LIVRE COM MANUTENÇÃO CORRETIVA.	MENSAL	
7	ÔNIBUS DO TIPO RODOVIÁRIO, COM CAPACIDADE PARA 53 PASSAGEIROS SENTADOS INCLUINDO O MOTORISTA, MOVIDO A DIESEL, POLTRONAS RECLINÁVEIS, AR CONDICIONADO, COM UMA PORTA LATERAL, EQUIPADO COM ITENS DE SEGURANÇA, DEVIDAMENTE REGULAMENTADO PELO CONTRAN, COM NO MÁXIMO 08 (OITO) ANOS DE FABRICAÇÃO, COM MOTORISTA E SEM COMBUSTÍVEL, QUILOMETRAGEM LIVRE COM MANUTENÇÃO CORRETIVA E PREVENTIVA INCLUSA	MENSAL	
8	VEÍCULO DE CARGA, TIPO CAMINHÃO PIPA, COM CAPACIDADES PARA 20.000 (VINTE) MIL LITROS, MOVIDO A DIESEL E/OU DIESEL S10, EM BOM ESTADO DE CONSERVAÇÃO, EQUIPADO COM ITENS DE SEGURANÇA, DEVIDAMENTE REGULAMENTADO PELO CONTRAN, COM NO MÁXIMO 08 (OITO) ANOS DE FABRICAÇÃO, COM MOTORISTA E SEM COMBUSTÍVEL, QUILOMETRAGEM LIVRE COM MANUTENÇÃO CORRETIVA E PREVENTIVA INCLUSA.	MENSAL	



9	VEÍCULO TIPO CAMINHÃO CARROCERIA ABERTA, COM CAPACIDADE 3.960 KG, MOVIDO A DIESEL, EM BOM ESTADO DE CONSERVAÇÃO, EQUIPADO COM ITENS DE SEGURANÇA, DEVIDAMENTE REGULAMENTADO PELO CONTRAN, COM NO MÁXIMO 20 (VINTE) ANOS DE FABRICAÇÃO, COM MOTORISTA E SEM COMBUSTÍVEL, QUILOMETRAGEM LIVRE COM MANUTENÇÃO CORRETIVA E PREVENTIVA INCLUSA. AUTOMÓVEIS SUGERIDOS: F-4000 E OUTROS.	MENSAL	
10	CAMINHÃO TRUCADO, MUNCK DE NO MÍNIMO 14 TONELADAS, COM CARROCERIA ABERTA DE MADEIRA OU METAL E MOTOR A DIESEL, CABINE TOPO CONVENCIONAL. FREIOS TRASEIROS COM VÁLVULAS SENSÍVEIS A CARGA. SUSPENSÃO DIANTEIRA E AMORTECEDORES HIDRÁULICOS DE DUPLA AÇÃO COM GUINDAUTO DE ELEVÇÃO MÍNIMA DE 13M, CESTO PARA SERVIÇOS ELÉTRICOS E DEMAIS ITENS DE SEGURANÇA EXIGIDOS PELO CONTRAN, COM NO MÁXIMO 20(VINTE) ANOS. EIXO COM BARRA ESTABILIZADORA. FEIXE DE MOLAS PARABÓLICAS E AMORTECEDORES HIDRÁULICOS DE DUPLA AÇÃO, COM MOTORISTA E SEM COMBUSTÍVEL.	MENSAL	
11	VEÍCULO DE CARGA, TIPO CAMINHÃO BASCULANTE, CAPACIDADE MÍNIMA DE 15,00 T, DIESEL, EM BOM ESTADO DE CONSERVAÇÃO, EQUIPADO COM ITENS DE SEGURANÇA, DEVIDAMENTE REGULAMENTADO PELO CONTRAN, COM NO MÁXIMO 20 (VINTE) ANOS DE FABRICAÇÃO, COM MOTORISTA E SEM COMBUSTÍVEL, QUILOMETRAGEM LIVRE COM MANUTENÇÃO CORRETIVA E PREVENTIVA INCLUSA.	MENSAL	
12	AUTOMÓVEL CAMINHONETE UTILITÁRIA, CAPACIDADE PARA 02 (DOIS) PASSAGEIROS, BAÚ, MOTORIZAÇÃO IGUAL OU SUPERIOR A 2.5, POTENCIA MÍNIMA DE 115 CV, MOVIDO A DIESEL, 05 MARCHAS A FRENTE E UMA RÉ, PESO BRUTO TOTAL IGUAL OU SUPERIOR A 3.400 KG, CAPACIDADE DE CARGA IGUAL OU SUPERIOR A 1.785 KG, 05 (CINCO) MARCHAS A FRENTE E 01 (UMA) RÉ, COM APARELHO DE SOM PARA RADIO AM E FM, EQUIPADO COM ITENS DE SEGURANÇA, DEVIDAMENTE REGULAMENTADO PELO CONTRAN, COM NO MÁXIMO 08 (OITO) ANOS DE FABRICAÇÃO, COM MOTORISTA E SEM COMBUSTÍVEL, QUILOMETRAGEM LIVRE COM MANUTENÇÃO CORRETIVA E PREVENTIVA INCLUSA.	MENSAL	
13	VEÍCULO ADAPTADO, TIPO AMBULÂNCIA PARA SUPORTE BÁSICO, PARA SIMPLES REMOÇÃO DE PACIENTES SEM RISCO DE VIDA - TIPO A, MOTORIZAÇÃO MÍNIMA 1.6,	MENSAL	



PICK-UP, BI-COMBUSTÍVEL (GASOLINA E ÁLCOOL), 02 PORTAS, NA COR BRANCA, EQUIPADO COM ITENS DE SEGURANÇA, DEVIDAMENTE REGULAMENTADO PELO CONTRAN, COM NO MÁXIMO 08 (OITO) ANOS DE FABRICAÇÃO, COM MOTORISTA E SEM COMBUSTÍVEL, QUILOMETRAGEM LIVRE COM MANUTENÇÃO CORRETIVA E PREVENTIVA INCLUSA COMPARTIMENTO TRASEIRO: - CAPOTA DO COMPARTIMENTO DO PACIENTE EM PRFV - PLÁSTICO REFORÇADO COM FIBRAS DE VIDRO. - O COMPARTIMENTO DO PACIENTE DEVE POSSUIR UMA ALTURA MÍNIMA DE 1,40 CM NA ÁREA DO PACIENTE, MEDIDOS DESDE O PISO ATE O FORRO DO TETO. - PROJEÇÃO SOBRE A CABINA COM PERFIL AERODINÂMICO. - 02 (DUAS) PORTAS TRASEIRAS COM LIMITADOR DE ABERTURA EM AÇO. - VEDAÇÃO DAS PORTAS COM PERFIL DE BORRACHA TIPO POLI-BULBO. - SISTEMA DE FECHAMENTO ATRAVÉS DE FECHOS E MAÇANETAS. - QUANDO AS PORTAS FOREM ABERTAS, AS DOBRADIÇAS, MAÇANETAS E LIMITADORES DE PORTA NÃO DEVEM PROJETAR-SE NA ÁREA DE ACESSO - NAS ÁREAS INTERIORES SUPERIORES DAS MOLDURAS DE PORTAS, DEVEM SER COLOCADOS PROTETORES ESTOFADOS PARA AMORTECER O IMPACTO NA CABEÇA DE PACIENTES OU TRIPULAÇÃO. ESTES PROTETORES DEVEM SER USADOS EM OUTRAS ÁREAS QUE PODERÃO CAUSAR ESTE TIPO DE ACIDENTE. - AS MAÇANETAS DAS PORTAS INTERNAS DEVEM SER PROJETADAS E MONTADAS DE FORMA A NÃO PERMITIR SUA OPERAÇÃO DE MODO ACIDENTAL OU QUANDO UTILIZADA COMO ALÇA DE APOIO. - LUMINÁRIA FLUORESCENTE NO COMPARTIMENTO TRASEIRO COM INTERRUPTOR INDEPENDENTE, 12VCC/15 WATTS. - LUZ DICRÓICA SOBRE A CABECEIRA DA MACA. - PINTURA NA COR ORIGINAL DA CABINA. - PISO TRASEIRO DO COMPARTIMENTO DO PACIENTE EM FIBRA, ENVOLVENDO TODAS AS LATERAIS, PAINEL FRONTAL E PISO COM TRILHO PARA MACA, SENDO TOTALMENTE LAVÁVEL. • VENTILAÇÃO: - JANELAS LATERAIS CORREDIÇAS, NAS DIMENSÕES 400 MM (ALTURA) X 870 MM (COMPRIMENTO), COM VIDROS SERIGRAFADOS, SENDO A PARTE FRONTAL CORREDIÇA. - VIDROS DAS PORTAS TRASEIRAS COM PELÍCULA BRANCA E JANELAS CORREDIÇAS PARA VENTILAÇÃO. - EXAUSTOR E VENTILADOR NO TETO. • ACOMODAÇÕES: - BANCO PARA ASSISTENTE NO LADO ESQUERDO DO COMPARTIMENTO DO PACIENTE, PARA DOIS ACOMPANHANTES, FORRADOS EM COURVIN CINZA. - MACA RETRÁTIL TOTALMENTE CONFECCIONADA EM DURALUMÍNIO; INSTALADA



	<p>LONGITUDINALMENTE NO SALÃO DE ATENDIMENTO; COM DIMENSÕES DE NO MÍNIMO 180CM DE COMPRIMENTO, LARGURA MÍNIMA DE 56CM, ALTURA MÁXIMA RECOLHIDA 38CM, COM A CABECEIRA VOLTADA PARA FRENTE DO VEÍCULO; COM PÉS DOBRÁVEIS, SISTEMA ESCAMOTEÁVEL; PROVIDA DE RODÍZIOS CONFECCIONADOS EM MATERIAIS RESISTENTES À OXIDAÇÃO, COM PNEUS DE BORRACHA MACIÇA E SISTEMA DE FREIOS, COM CINTO DE SEGURANÇA E TRAVAS. - COMPARTIMENTO DO PACIENTE COM NO MÍNIMO, 2M DE COMPRIMENTO. - ARMÁRIO FRONTAL NO COMPARTIMENTO DO PACIENTE COM PORTAS CORREDIÇAS, SOBRE O COMPARTIMENTO DO MOTORISTA (CABINE) PARA PORTA OBJETOS. TODAS AS PORTAS DEVEM SER DOTADAS DE TRINCO PARA IMPEDIR A ABERTURA ESPONTÂNEA DAS MESMAS DURANTE O DESLOCAMENTO DO VEÍCULO. - JANELA DE COMUNICAÇÃO LOCALIZADA ENTRE O COMPARTIMENTO DO MOTORISTA E O DO PACIENTE. SUPORTE DUPLO PARA CILINDRO DE OXIGÊNIO DE 07 (SETE) LITROS. - CILINDRO DE OXIGÊNIO DE 07 (SETE) LITROS. - 02 (DOIS) FLUXÔMETROS. - SUPORTE PARA SORO E PLASMA INSTALADO NO TETO DO COMPARTIMENTO DO PACIENTE. - RÉGUA TRIPLA COMPLETA COM ASPIRADOR, UMIDIFICADOR E MÁSCARA. - SINALIZADOR ACÚSTICO VISUAL, EM FORMATO OCTOGONAL COM LENTES EM POLICARBONATO VERMELHO E BRANCO TRANSPARENTE. - KITS ROTATIVOS COM LÂMPADAS DE 21W ACIONADOS POR MOTORES INDEPENDENTES, MONTADOS SOBRE PERFIL EM ALUMÍNIO ESTRUDADO PARA FIXAÇÃO ATRAVÉS DE SUPORTE NA CAPOTA DO VEÍCULO. - SIRENE ELETROMECAÂNICA NO COMPARTIMENTO CENTRAL DA BARRA DE LUZ. AUTOMÓVEIS SUGERIDOS: FIAT FIORINO E OUTROS.</p>		
14	<p>CAMINHÃO TIPO BOIADEIRO, MOTOR COM 06 CILINDROS EM LINHA, MOTOR COM 6.693 CILINDRADAS CM³, POTÊNCIA DE 270 CV, CÂMBIO COM ACIONAMENTO MANUAL COM 10 MARCHAS PARA A FRENTE E 02 MARCHAS À RÉ, SISTEMA DE TRAÇÃO 6X4, EMBREAGEM COM ACIONAMENTO HIDRÁULICO ASSISTIDO A AR, DIREÇÃO HIDRÁULICA, AR CONDICIONADO, VIDROS COM ACIONAMENTO ELÉTRICO. EQUIPADO COM ITENS DE SEGURANÇA, DEVIDAMENTE REGULAMENTADO PELO CONTRAN, COM NO MÁXIMO 20 (VINTE) ANOS DE FABRICAÇÃO, COM MOTORISTA E SEM COMBUSTÍVEL,</p>	MENSAL	



ARAPIRACA
UMA CIDADE PARA TODOS

SECRETARIA MUNICIPAL DE GESTÃO PÚBLICA



	QUILOMETRAGEM LIVRE COM MANUTENÇÃO CORRETIVA E PREVENTIVA INCLUSA.		
15	CAMINHÃO TIPO LIMPA FOSSA, COM TANQUE DE 15.000 LITROS, BOMBA A VÁCUO, EQUIPADO COM ITENS DE SEGURANÇA, DEVIDAMENTE REGULAMENTADO PELO CONTRAN, COM NO MÁXIMO 08 (OITO) ANOS DE FABRICAÇÃO, COM MOTORISTA E SEM COMBUSTÍVEL, QUILOMETRAGEM LIVRE COM MANUTENÇÃO CORRETIVA E PREVENTIVA INCLUSA.	MENSAL	
16	Outros.	MENSAL	



PREFEITURA DE
ARAPIRACA

SECRETARIA MUNICIPAL DE INFRAESTRUTURA



Ofício. 1747/2021 - SEMINFRA / SMGP.

Arapiraca/AL, 15 de outubro de 2021.

A Senhora

Maria Ariluce de Cerqueira Silva

Secretária Municipal de Gestão Pública

Secretaria Municipal de Gestão Pública - SMGP

Assunto: Posicionamento acerca do Registro de Preços para futura e eventual contratação de empresa especializada na prestação de Serviços de Locação de Veículos Automotores com Motorista.

Prezada Secretária,

A Secretaria Municipal de infraestrutura informa a Vossa Senhoria, em atenção a circular de nº 022 de 13 de outubro de 2021, cujo objeto: **Registro de Preços para futura e eventual contratação de Empresa Especializada na Prestação de Serviços de Locação de Veículos Automotores, com Motorista, devidamente habilitados**, que temos interesse em participar do processo em comento, conforme os quantitativos especificados em anexo.

Desde já, agradecemos a atenção e colocamo-nos à disposição para eventuais esclarecimentos.

Atenciosamente,

Roany Izidoro Soares Alves

Secretário

RÉGIS CLEDSON FIRMINO DA SILVA
SUPERINTENDENTE DE GESTÃO
SECRETARIA MUNICIPAL DE INFRAESTRUTURA

A set. Sub. p. b.



ANEXO I



ITEM	ESPECIFICAÇÃO DO OBJETO	UND	QUANT
1	AUTOMÓVEL TIPO PASSEIO, 04 (QUATRO) PORTAS, CAPACIDADE PARA 05 (CINCO) PASSAGEIROS INCLUINDO O CONDUTOR, 5 (CINCO) MARCHAS A FRENTE E 1 (UMA) RÉ, MOTOR IGUAL OU SUPERIOR A 1.0, MOVIDO A ETANOL E/OU GASOLINA, AR CONDICIONADO, DIREÇÃO HIDRÁULICA, EQUIPADOS COM ITENS DE SEGURANÇA DEVIDAMENTE REGULAMENTADO PELO CONTRAN, COM NO MÁXIMO 8 ANOS DE FABRICAÇÃO, COM MOTORISTA E SEM COMBUSTÍVEL, QUILOMETRAGEM LIVRE COM MANUTENÇÃO CORRETIVA E PREVENTIVA INCLUSA, A SER UTILIZADO NO TRANSPORTE DE SERVIDORES E DOCUMENTOS DESTE MUNICÍPIO.	MENSAL	06
2	AUTOMÓVEL TIPO UTILITÁRIO, 05 (CINCO) PORTAS, CAPACIDADE PARA 07 (SETE) PASSAGEIROS INCLUINDO O CONDUTOR, 5 (CINCO) MARCHAS A FRENTE E 1 (UMA) RÉ, MOTOR IGUAL OU SUPERIOR A 1.8, MOVIDO A ETANOL E/OU GASOLINA, AR CONDICIONADO, DIREÇÃO HIDRÁULICA, EQUIPADOS COM ITENS DE SEGURANÇA DEVIDAMENTE REGULAMENTADO PELO CONTRAN, COM NO MÁXIMO 8 ANOS DE FABRICAÇÃO, COM MOTORISTA E SEM COMBUSTÍVEL, QUILOMETRAGEM LIVRE COM MANUTENÇÃO CORRETIVA E PREVENTIVA INCLUSA.	MENSAL	00
3	AUTOMÓVEL TIPO UTILITÁRIO, 3 PORTAS, CAPACIDADE PARA 12 (DOZE) PASSAGEIROS INCLUINDO CONDUTOR, MOTOR IGUAL OU SUPERIOR 1.6, MOVIDO A GASOLINA, 04 (QUATRO) MARCHAS A FRENTE E 01 (UMA) RÉ, COM APARELHO DE SOM PARA RADIO AM E FM, EQUIPADOS COM ITENS DE SEGURANÇA, DEVIDAMENTE REGULAMENTADO PELO CONTRAN, COM NO MÁXIMO 08 (OITO) ANOS DE FABRICAÇÃO, COM MOTORISTA E SEM COMBUSTÍVEL, QUILOMETRAGEM LIVRE COM MANUTENÇÃO CORRETIVA E PREVENTIVA INCLUSA, AUTOMÓVEIS SUGERIDOS: KOMBI.	MENSAL	01
4	AUTOMÓVEL TIPO VAN, 3 PORTAS, CAPACIDADE MÍNIMA PARA 16 (DEZESSEIS) PASSAGEIROS E MÁXIMA 24 (PASSAGEIROS), INCLUINDO CONDUTOR, MOTOR IGUAL OU SUPERIOR 2.3, POTENCIA MÍNIMA DE 127 MOVIDO A DIESEL, 05 (CINCO) MARCHAS A FRENTE E 01 (UMA) RÉ, COM APARELHO DE SOM PARA RADIO AM E FM,	MENSAL	07



	EQUIPADO COM ITENS DE SEGURANÇA, DEVIDAMENTE REGULAMENTADO PELO CONTRAN, COM NO MÁXIMO 08 (OITO) ANOS DE FABRICAÇÃO, COM MOTORISTA E SEM COMBUSTÍVEL, QUILOMETRAGEM LIVRE COM MANUTENÇÃO CORRETIVA E PREVENTIVA INCLUSA, AUTOMÓVEIS SUGERIDOS: DUCATO, MASTER, SPRINTER E OUTRAS.		
5	MICRO ÔNIBUS, MOTORIZAÇÃO IGUAL OU SUPERIOR 2.8, CAPACIDADE MÍNIMA DE 140 CV, CAPACIDADE PARA 23 PASSAGEIROS INCLUINDO MOTORISTA, MOVIDO A DIESEL, AR CONDICIONADO, COM UMA PORTA LATERAL, EQUIPADO COM ITENS DE SEGURANÇA, DEVIDAMENTE REGULAMENTADO PELO CONTRAN, COM NO MÁXIMO 08 (OITO) ANOS DE FABRICAÇÃO, COM MOTORISTA E SEM COMBUSTÍVEL, QUILOMETRAGEM LIVRE COM MANUTENÇÃO CORRETIVA E PREVENTIVA INCLUSA. AUTOMÓVEIS SUGERIDOS: VOLARE V8 E OUTROS.	MENSAL	0
6	ÔNIBUS DO TIPO RODOVIÁRIO, COM CAPACIDADE MÍNIMA PARA 46 PASSAGEIROS SENTADOS INCLUINDO O MOTORISTA, MOVIDO A DIESEL, POLTRONAS RECLINÁVEIS, AR CONDICIONADO, COM UMA PORTA LATERAL, EQUIPADO COM ITENS DE SEGURANÇA, DEVIDAMENTE REGULAMENTADO PELO CONTRAN, COM NO MÁXIMO 08 (OITO) ANOS DE FABRICAÇÃO, COM MOTORISTA E SEM COMBUSTÍVEL, QUILOMETRAGEM LIVRE COM MANUTENÇÃO CORRETIVA.	MENSAL	0
7	ÔNIBUS DO TIPO RODOVIÁRIO, COM CAPACIDADE PARA 53 PASSAGEIROS SENTADOS INCLUINDO O MOTORISTA, MOVIDO A DIESEL, POLTRONAS RECLINÁVEIS, AR CONDICIONADO, COM UMA PORTA LATERAL, EQUIPADO COM ITENS DE SEGURANÇA, DEVIDAMENTE REGULAMENTADO PELO CONTRAN, COM NO MÁXIMO 08 (OITO) ANOS DE FABRICAÇÃO, COM MOTORISTA E SEM COMBUSTÍVEL, QUILOMETRAGEM LIVRE COM MANUTENÇÃO CORRETIVA E PREVENTIVA INCLUSA	MENSAL	0
8	VEÍCULO DE CARGA, TIPO CAMINHÃO PIPA, COM CAPACIDADES PARA 20.000 (VINTE) MIL LITROS, MOVIDO A DIESEL E/OU DIESEL S10, EM BOM ESTADO DE CONSERVAÇÃO, EQUIPADO COM ITENS DE SEGURANÇA, DEVIDAMENTE REGULAMENTADO PELO CONTRAN, COM NO MÁXIMO 08 (OITO) ANOS DE FABRICAÇÃO, COM MOTORISTA E SEM COMBUSTÍVEL, QUILOMETRAGEM LIVRE COM MANUTENÇÃO CORRETIVA E PREVENTIVA INCLUSA.	MENSAL	01



**ARAPIRACA**

UMA CIDADE PARA TODOS

SECRETARIA MUNICIPAL DE GESTÃO PÚBLICA

9	VEÍCULO TIPO CAMINHÃO CARROCERIA ABERTA, COM CAPACIDADE 3.960 KG, MOVIDO A DIESEL, EM BOM ESTADO DE CONSERVAÇÃO, EQUIPADO COM ITENS DE SEGURANÇA, DEVIDAMENTE REGULAMENTADO PELO CONTRAN, COM NO MÁXIMO 20 (VINTE) ANOS DE FABRICAÇÃO, COM MOTORISTA E SEM COMBUSTÍVEL, QUILOMETRAGEM LIVRE COM MANUTENÇÃO CORRETIVA E PREVENTIVA INCLUSA. AUTOMÓVEIS SUGERIDOS: F-4000 E OUTROS.	MENSAL	02
10	CAMINHÃO TRUCADO, MUNCK DE NO MÍNIMO 14 TONELADAS, COM CARROCERIA ABERTA DE MADEIRA OU METAL E MOTOR A DIESEL, CABINE TOPO CONVENCIONAL. FREIOS TRASEIROS COM VÁLVULAS SENSÍVEIS A CARGA. SUSPENSÃO DIANTEIRA E AMORTECEDORES HIDRÁULICOS DE DUPLA AÇÃO COM GUINDAUTO DE ELEVAÇÃO MÍNIMA DE 13M, CESTO PARA SERVIÇOS ELÉTRICOS E DEMAIS ITENS DE SEGURANÇA EXIGIDOS PELO CONTRAN, COM NO MÁXIMO 20(VINTE) ANOS. EIXO COM BARRA ESTABILIZADORA. FEIXE DE MOLAS PARABÓLICAS E AMORTECEDORES HIDRÁULICOS DE DUPLA AÇÃO, COM MOTORISTA E SEM COMBUSTÍVEL.	MENSAL	0
11	VEÍCULO DE CARGA, TIPO CAMINHÃO BASCULANTE, CAPACIDADE MÍNIMA DE 15,00 T, DIESEL, EM BOM ESTADO DE CONSERVAÇÃO, EQUIPADO COM ITENS DE SEGURANÇA, DEVIDAMENTE REGULAMENTADO PELO CONTRAN, COM NO MÁXIMO 20 (VINTE) ANOS DE FABRICAÇÃO, COM MOTORISTA E SEM COMBUSTÍVEL, QUILOMETRAGEM LIVRE COM MANUTENÇÃO CORRETIVA E PREVENTIVA INCLUSA.	MENSAL	04
12	AUTOMÓVEL CAMINHONETE UTILITÁRIA, CAPACIDADE PARA 02 (DOIS) PASSAGEIROS, BAÚ, MOTORIZAÇÃO IGUAL OU SUPERIOR A 2.5, POTENCIA MÍNIMA DE 115 CV, MOVIDO A DIESEL, 05 MARCHAS A FRENTE E UMA RÉ, PESO BRUTO TOTAL IGUAL OU SUPERIOR A 3.400 KG, CAPACIDADE DE CARGA IGUAL OU SUPERIOR A 1.785 KG, 05 (CINCO) MARCHAS A FRENTE E 01 (UMA) RÉ, COM APARELHO DE SOM PARA RADIO AM E FM, EQUIPADO COM ITENS DE SEGURANÇA, DEVIDAMENTE REGULAMENTADO PELO CONTRAN, COM NO MÁXIMO 08 (OITO) ANOS DE FABRICAÇÃO, COM MOTORISTA E SEM COMBUSTÍVEL, QUILOMETRAGEM LIVRE COM MANUTENÇÃO CORRETIVA E PREVENTIVA INCLUSA.	MENSAL	0
13	VEÍCULO ADAPTADO, TIPO AMBULÂNCIA PARA SUPORTE BÁSICO, PARA SIMPLES REMOÇÃO DE PACIENTES SEM RISCO DE VIDA - TIPO A, MOTORIZAÇÃO MÍNIMA 1.6,	MENSAL	0



PICK-UP, BI-COMBUSTÍVEL (GASOLINA E ÁLCOOL), 02 PORTAS, NA COR BRANCA, EQUIPADO COM ITENS DE SEGURANÇA, DEVIDAMENTE REGULAMENTADO PELO CONTRAN, COM NO MÁXIMO 08 (OITO) ANOS DE FABRICAÇÃO, COM MOTORISTA E SEM COMBUSTÍVEL, QUILOMETRAGEM LIVRE COM MANUTENÇÃO CORRETIVA E PREVENTIVA INCLUSA COMPARTIMENTO TRASEIRO: - CAPOTA DO COMPARTIMENTO DO PACIENTE EM PRFV - PLÁSTICO REFORÇADO COM FIBRAS DE VIDRO. - O COMPARTIMENTO DO PACIENTE DEVE POSSUIR UMA ALTURA MÍNIMA DE 1,40 CM NA ÁREA DO PACIENTE, MEDIDOS DESDE O PISO ATE O FORRO DO TETO. - PROJEÇÃO SOBRE A CABINA COM PERFIL AERODINÂMICO. - 02 (DUAS) PORTAS TRASEIRAS COM LIMITADOR DE ABERTURA EM AÇO. - VEDAÇÃO DAS PORTAS COM PERFIL DE BORRACHA TIPO POLI-BULBO. - SISTEMA DE FECHAMENTO ATRAVÉS DE FECHOS E MAÇANETAS. - QUANDO AS PORTAS FOREM ABERTAS, AS DOBRADIÇAS, MAÇANETAS E LIMITADORES DE PORTA NÃO DEVEM PROJETAR-SE NA ÁREA DE ACESSO - NAS ÁREAS INTERIORES SUPERIORES DAS MOLDURAS DE PORTAS, DEVEM SER COLOCADOS PROTETORES ESTOFADOS PARA AMORTECER O IMPACTO NA CABEÇA DE PACIENTES OU TRIPULAÇÃO. ESTES PROTETORES DEVEM SER USADOS EM OUTRAS ÁREAS QUE PODERÃO CAUSAR ESTE TIPO DE ACIDENTE. - AS MAÇANETAS DAS PORTAS INTERNAS DEVEM SER PROJETADAS E MONTADAS DE FORMA A NÃO PERMITIR SUA OPERAÇÃO DE MODO ACIDENTAL OU QUANDO UTILIZADA COMO ALÇA DE APOIO. - LUMINÁRIA FLUORESCENTE NO COMPARTIMENTO TRASEIRO COM INTERRUPTOR INDEPENDENTE, 12VCC/15 WATTS. - LUZ DICRÓICA SOBRE A CABECEIRA DA MACA. - PINTURA NA COR ORIGINAL DA CABINA. - PISO TRASEIRO DO COMPARTIMENTO DO PACIENTE EM FIBRA, ENVOLVENDO TODAS AS LATERAIS, PAINEL FRONTAL E PISO COM TRILHO PARA MACA, SENDO TOTALMENTE LAVÁVEL. • VENTILAÇÃO: - JANELAS LATERAIS CORREDIÇAS, NAS DIMENSÕES 400 MM (ALTURA) X 870 MM (COMPRIMENTO), COM VIDROS SERIGRAFADOS, SENDO A PARTE FRONTAL CORREDIÇA. - VIDROS DAS PORTAS TRASEIRAS COM PELÍCULA BRANCA E JANELAS CORREDIÇAS PARA VENTILAÇÃO. - EXAUSTOR E VENTILADOR NO TETO. • ACOMODAÇÕES: - BANCO PARA ASSISTENTE NO LADO ESQUERDO DO COMPARTIMENTO DO PACIENTE, PARA DOIS ACOMPANHANTES, FORRADOS EM COURVIN CINZA. - MACA RETRÁTIL TOTALMENTE CONFECCIONADA EM DURALUMÍNIO; INSTALADA



	<p>LONGITUDINALMENTE NO SALÃO DE ATENDIMENTO; COM DIMENSÕES DE NO MÍNIMO 180CM DE COMPRIMENTO, LARGURA MÍNIMA DE 56CM, ALTURA MÁXIMA RECOLHIDA 38CM, COM A CABECEIRA VOLTADA PARA FRENTE DO VEÍCULO; COM PÉS DOBRÁVEIS, SISTEMA ESCAMOTEÁVEL; PROVIDA DE RODÍZIOS CONFECCIONADOS EM MATERIAIS RESISTENTES À OXIDAÇÃO, COM PNEUS DE BORRACHA MACIÇA E SISTEMA DE FREIOS, COM CINTO DE SEGURANÇA E TRAVAS. - COMPARTIMENTO DO PACIENTE COM NO MÍNIMO, 2M DE COMPRIMENTO. - ARMÁRIO FRONTAL NO COMPARTIMENTO DO PACIENTE COM PORTAS CORREDIÇAS, SOBRE O COMPARTIMENTO DO MOTORISTA (CABINE) PARA PORTA OBJETOS. TODAS AS PORTAS DEVEM SER DOTADAS DE TRINCO PARA IMPEDIR A ABERTURA ESPONTÂNEA DAS MESMAS DURANTE O DESLOCAMENTO DO VEÍCULO. - JANELA DE COMUNICAÇÃO LOCALIZADA ENTRE O COMPARTIMENTO DO MOTORISTA E O DO PACIENTE. SUPORTE DUPLO PARA CILINDRO DE OXIGÊNIO DE 07 (SETE) LITROS. - CILINDRO DE OXIGÊNIO DE 07 (SETE) LITROS. - 02 (DOIS) FLUXÔMETROS. - SUPORTE PARA SORO E PLASMA INSTALADO NO TETO DO COMPARTIMENTO DO PACIENTE. - RÉGUA TRIPLA COMPLETA COM ASPIRADOR, UMIDIFICADOR E MÁSCARA. - SINALIZADOR ACÚSTICO VISUAL, EM FORMATO OCTOGONAL COM LENTES EM POLICARBONATO VERMELHO E BRANCO TRANSPARENTE. - KITS ROTATIVOS COM LÂMPADAS DE 21W ACIONADOS POR MOTORES INDEPENDENTES, MONTADOS SOBRE PERFIL EM ALUMÍNIO ESTRUDADO PARA FIXAÇÃO ATRAVÉS DE SUPORTE NA CAPOTA DO VEÍCULO. - SIRENE ELETROMECÂNICA NO COMPARTIMENTO CENTRAL DA BARRA DE LUZ. AUTOMÓVEIS SUGERIDOS: FIAT FIORINO E OUTROS.</p>		
14	<p>CAMINHÃO TIPO BOIADEIRO, MOTOR COM 06 CILINDROS EM LINHA, MOTOR COM 6.693 CILINDRADAS CM³, POTÊNCIA DE 270 CV, CÂMBIO COM ACIONAMENTO MANUAL COM 10 MARCHAS PARA A FRENTE E 02 MARCHAS À RÉ, SISTEMA DE TRAÇÃO 6X4, EMBREAGEM COM ACIONAMENTO HIDRÁULICO ASSISTIDO A AR, DIREÇÃO HIDRÁULICA, AR CONDICIONADO, VIDROS COM ACIONAMENTO ELÉTRICO. EQUIPADO COM ITENS DE SEGURANÇA, DEVIDAMENTE REGULAMENTADO PELO CONTRAN, COM NO MÁXIMO 20 (VINTE) ANOS DE FABRICAÇÃO, COM MOTORISTA E SEM COMBUSTÍVEL,</p>	MENSAL	0



ARAPIRACA
UMA CIDADE PARA TODOS

SECRETARIA MUNICIPAL DE GESTÃO PÚBLICA



	QUILOMETRAGEM LIVRE COM MANUTENÇÃO CORRETIVA E PREVENTIVA INCLUSA.		
15	CAMINHÃO TIPO LIMPA FOSSA, COM TANQUE DE 15.000 LITROS, BOMBA A VÁCUO, EQUIPADO COM ITENS DE SEGURANÇA, DEVIDAMENTE REGULAMENTADO PELO CONTRAN, COM NO MÁXIMO 08 (OITO) ANOS DE FABRICAÇÃO, COM MOTORISTA E SEM COMBUSTÍVEL, QUILOMETRAGEM LIVRE COM MANUTENÇÃO CORRETIVA E PREVENTIVA INCLUSA.	MENSAL	0
16	Outros.	MENSAL	0



Ofício nº 961/2021/SMDUMA

Arapiraca, 18 de Outubro de 2021.

A Sua Senhoria
Maria Ariluce Cerqueira
Secretária Municipal de Gestão Pública
Nesta



Assunto: Demanda de locação de veículos.

Senhora Secretária,

Em resposta ao ofício circular SMGP nº022/2021, a Secretaria Municipal de Desenvolvimento Urbano e Meio Ambiente - SMDUMA, encaminha a V. S^a., em anexo Tabela para eventual e futura contratação de empresa especializada na prestação de serviços de locação de veículos automotores com motorista devidamente habilitado, com a real necessidade dos veículos desta Secretaria.

Sem mais para o momento, contamos com o vosso apoio no atendimento ao requerido pleito, reitero votos de elevada estima e consideração.

Atenciosamente,

João Paulo do Nascimento Silva
Superintendente de Gestão-SEDUMA

A sup. P. Cerqueira

em 18.10.2021



ITEM	ESPECIFICAÇÃO DO OBJETO	UND	QUANT
1	AUTOMÓVEL TIPO PASSEIO, 04 (QUATRO) PORTAS, CAPACIDADE PARA 05 (CINCO) PASSAGEIROS INCLUINDO O CONDUTOR, 05 (CINCO) MARCHAS A FRENTE E 01 (UMA) RÉ, MOTOR IGUAL OU SUPERIOR A 1.0, MOVIDO A ETANOL E/OU GASOLINA, AR CONDICIONADO, DIREÇÃO HIDRÁULICA, EQUIPADOS COM ITENS DE SEGURANÇA DEVIDAMENTE REGULAMENTADO PELO CONTRAN, COM NO MÁXIMO 8 ANOS DE FABRICAÇÃO, COM MOTORISTA E SEM COMBUSTÍVEL, QUILOMETRAGEM LIVRE COM MANUTENÇÃO CORRETIVA E PREVENTIVA INCLUSA, A SER UTILIZADO NO TRANSPORTE DE SERVIDORES E DOCUMENTOS DESTES MUNICÍPIO.	MENSAL	08
2	VEÍCULO TIPO CAMINHÃO BAÚ, COM CAPACIDADE 3.960KG, MOVIDO A DIESEL, EM BOM ESTADO DE CONSERVAÇÃO, EQUIPADO COM ITENS DE SEGURANÇA, DEVIDAMENTE REGULAMENTADO PELO CONTRAN, COM NO MÁXIMO 20 (VINTE) ANOS DE FABRICAÇÃO, COM MOTORISTA E SEM COMBUSTÍVEL, QUILOMETRAGEM LIVRE COM MANUTENÇÃO CORRETIVA E PREVENTIVA INCLUSIVA. AUTOMÓVEIS SUGERIDOS: F 4000 E OUTROS.	MENSAL	01
3	AUTOMÓVEL CAMINHONETE UTILITÁRIA, CAPACIDADE PARA 05 (CINCO) PASSAGEIROS, CARROCERIA ABERTA, MOTORIZAÇÃO IGUAL OU SUPERIOR A 2.5, POTENCIA MÍNIMA DE 115CV, MOVIDO A DIESEL, 05 (CINCO) MARCHAS A FRENTE E 01 (UMA) RÉ, PESO BRUTO TOTAL IGUAL OU SUPERIOR A 3.400 KG, CAPACIDADE DE CARGA IGUAL OU SUPERIOR A 1.785 KG, EQUIPAMENTO COM ITENS DE SEGURANÇA, DEVIDAMENTE REGULAMENTO PELO CONTRAN, COM NO MÁXIMO 08 (OITO) ANOS DE FABRICAÇÃO, COM MOTORISTA E SEM COMBUSTÍVEL, QUILOMETRAGEM LIVRE COM MANUTENÇÃO CORRETIVA E PREVENTIVA INCLUSA.	MENSAL	02



PREFEITURA DE
ARAPIRACA



COORDENAÇÃO GERAL DE LICITAÇÕES

Ofício CGL/SMGP n° 429/2021

Arapiraca, 18 de outubro de 2021

Ilma Senhora
Maria Ariluce de Cerqueira Silva
Secretária Municipal de Gestão Pública
Secretaria Municipal de Gestão Pública

Assunto: Demanda de Veículos

Senhora Secretária,

Em atendimento ao Ofício Circular SMGP n° 022/2021, informamos que não demandamos de veículos para uso da Coordenação Geral de Licitações.

Atenciosamente,

Marta Marques dos Santos
Coordenação Geral de Licitações

A Sup. G. e P. H. B.
2
19/10/2021



ARAPIRACA
UMA CIDADE PARA TODOS

**SECRETARIA MUNICIPAL DE DESENVOLVIMENTO
SOCIAL – SMDS**

Ofício nº 2090/2021 – SMDS/SMGP

Arapiraca, 18 de outubro de 2021.

Ilma. Senhora
Maria Ariluce de Cerqueira Silva
Secretária Municipal de Gestão Pública
Secretaria Municipal de Gestão Pública – SMGP



Assunto: Resposta ao Ofício Circular SMGP nº 022/2021.

Senhora Secretária,

Em resposta ao Ofício Circular SMGP nº 022/2021, datado de 13 de outubro de 2021.

Encaminhamos a demanda (quantitativo) da Secretaria Municipal de Desenvolvimento Social visando a abertura de processo licitatório para eventual e futura contratação de empresa especializada na prestação de serviços de locação de veículos automotores, com motorista, devidamente habilitados.

Atenciosamente,

Fabírcia Silva de Araújo Galindo
Secretária Mun. de Desenvolvimento Social

Fabírcia Silva de Araújo Galindo
Secretária



ANEXO I



ITEM	ESPECIFICAÇÃO DO OBJETO	UND	QUANT
1	AUTOMÓVEL TIPO PASSEIO, 04 (QUATRO) PORTAS, CAPACIDADE PARA 05 (CINCO) PASSAGEIROS INCLUINDO O CONDUTOR, 5 (CINCO) MARCHAS A FRENTE E 1 (UMA) RÉ, MOTOR IGUAL OU SUPERIOR A 1.0, MOVIDO A ETANOL E/OU GASOLINA, AR CONDICIONADO, DIREÇÃO HIDRÁULICA, EQUIPADOS COM ITENS DE SEGURANÇA DEVIDAMENTE REGULAMENTADO PELO CONTRAN, COM NO MÁXIMO 8 ANOS DE FABRICAÇÃO, COM MOTORISTA E SEM COMBUSTÍVEL, QUILOMETRAGEM LIVRE COM MANUTENÇÃO CORRETIVA E PREVENTIVA INCLUSA, A SER UTILIZADO NO TRANSPORTE DE SERVIDORES E DOCUMENTOS DESTES MUNICÍPIO.	MENSAL	12
2	AUTOMÓVEL TIPO UTILITÁRIO, 05 (CINCO) PORTAS, CAPACIDADE PARA 07 (SETE) PASSAGEIROS INCLUINDO O CONDUTOR, 5 (CINCO) MARCHAS A FRENTE E 1 (UMA) RÉ, MOTOR IGUAL OU SUPERIOR A 1.8, MOVIDO A ETANOL E/OU GASOLINA, AR CONDICIONADO, DIREÇÃO HIDRÁULICA, EQUIPADOS COM ITENS DE SEGURANÇA DEVIDAMENTE REGULAMENTADO PELO CONTRAN, COM NO MÁXIMO 8 ANOS DE FABRICAÇÃO, COM MOTORISTA E SEM COMBUSTÍVEL, QUILOMETRAGEM LIVRE COM MANUTENÇÃO CORRETIVA E PREVENTIVA INCLUSA.	MENSAL	01
3	AUTOMÓVEL TIPO UTILITÁRIO, 3 PORTAS, CAPACIDADE PARA 12 (DOZE) PASSAGEIROS INCLUINDO CONDUTOR, MOTOR IGUAL OU SUPERIOR 1.6, MOVIDO A GASOLINA, 04 (QUATRO) MARCHAS A FRENTE E 01 (UMA) RÉ, COM APARELHO DE SOM PARA RADIO AM E FM, EQUIPADOS COM ITENS DE SEGURANÇA, DEVIDAMENTE REGULAMENTADO PELO CONTRAN, COM NO MÁXIMO 08 (OITO) ANOS DE FABRICAÇÃO, COM MOTORISTA E SEM COMBUSTÍVEL, QUILOMETRAGEM LIVRE COM MANUTENÇÃO CORRETIVA E PREVENTIVA INCLUSA, AUTOMÓVEIS SUGERIDOS: KOMBI.	MENSAL	
4	AUTOMÓVEL TIPO VAN, 3 PORTAS, CAPACIDADE MÍNIMA PARA 16 (DEZESSEIS) PASSAGEIROS E MÁXIMA 24 (PASSAGEIROS), INCLUINDO CONDUTOR, MOTOR IGUAL OU SUPERIOR 2.3, POTENCIA MÍNIMA DE 127 MOVIDO A DIESEL, 05 (CINCO) MARCHAS A FRENTE E 01 (UMA) RÉ, COM APARELHO DE SOM PARA RADIO AM E FM,	MENSAL	01



	EQUIPADO COM ITENS DE SEGURANÇA, DEVIDAMENTE REGULAMENTADO PELO CONTRAN, COM NO MÁXIMO 08 (OITO) ANOS DE FABRICAÇÃO, COM MOTORISTA E SEM COMBUSTÍVEL, QUILOMETRAGEM LIVRE COM MANUTENÇÃO CORRETIVA E PREVENTIVA INCLUSA, AUTOMÓVEIS SUGERIDOS: DUCATO, MASTER, SPRINTER E OUTRAS.		
5	MICRO ÔNIBUS, MOTORIZAÇÃO IGUAL OU SUPERIOR 2.8, CAPACIDADE MÍNIMA DE 140 CV, CAPACIDADE PARA 23 PASSAGEIROS INCLUINDO MOTORISTA, MOVIDO A DIESEL, AR CONDICIONADO, COM UMA PORTA LATERAL, EQUIPADO COM ITENS DE SEGURANÇA, DEVIDAMENTE REGULAMENTADO PELO CONTRAN, COM NO MÁXIMO 08 (OITO) ANOS DE FABRICAÇÃO, COM MOTORISTA E SEM COMBUSTÍVEL, QUILOMETRAGEM LIVRE COM MANUTENÇÃO CORRETIVA E PREVENTIVA INCLUSA. AUTOMÓVEIS SUGERIDOS: VOLARE V8 E OUTROS.	MENSAL	01
6	ÔNIBUS DO TIPO RODOVIÁRIO, COM CAPACIDADE MÍNIMA PARA 46 PASSAGEIROS SENTADOS INCLUINDO O MOTORISTA, MOVIDO A DIESEL, POLTRONAS RECLINÁVEIS, AR CONDICIONADO, COM UMA PORTA LATERAL, EQUIPADO COM ITENS DE SEGURANÇA, DEVIDAMENTE REGULAMENTADO PELO CONTRAN, COM NO MÁXIMO 08 (OITO) ANOS DE FABRICAÇÃO, COM MOTORISTA E SEM COMBUSTÍVEL, QUILOMETRAGEM LIVRE COM MANUTENÇÃO CORRETIVA.	MENSAL	01
7	ÔNIBUS DO TIPO RODOVIÁRIO, COM CAPACIDADE PARA 53 PASSAGEIROS SENTADOS INCLUINDO O MOTORISTA, MOVIDO A DIESEL, POLTRONAS RECLINÁVEIS, AR CONDICIONADO, COM UMA PORTA LATERAL, EQUIPADO COM ITENS DE SEGURANÇA, DEVIDAMENTE REGULAMENTADO PELO CONTRAN, COM NO MÁXIMO 08 (OITO) ANOS DE FABRICAÇÃO, COM MOTORISTA E SEM COMBUSTÍVEL, QUILOMETRAGEM LIVRE COM MANUTENÇÃO CORRETIVA E PREVENTIVA INCLUSA	MENSAL	01
8	VEÍCULO DE CARGA, TIPO CAMINHÃO PIPA, COM CAPACIDADES PARA 20.000 (VINTE) MIL LITROS, MOVIDO A DIESEL E/OU DIESEL S10, EM BOM ESTADO DE CONSERVAÇÃO, EQUIPADO COM ITENS DE SEGURANÇA, DEVIDAMENTE REGULAMENTADO PELO CONTRAN, COM NO MÁXIMO 08 (OITO) ANOS DE FABRICAÇÃO, COM MOTORISTA E SEM COMBUSTÍVEL, QUILOMETRAGEM LIVRE COM MANUTENÇÃO CORRETIVA E PREVENTIVA INCLUSA.	MENSAL	



9	VEÍCULO TIPO CAMINHÃO CARROCERIA ABERTA, COM CAPACIDADE 3.960 KG, MOVIDO A DIESEL, EM BOM ESTADO DE CONSERVAÇÃO, EQUIPADO COM ITENS DE SEGURANÇA, DEVIDAMENTE REGULAMENTADO PELO CONTRAN, COM NO MÁXIMO 20 (VINTE) ANOS DE FABRICAÇÃO, COM MOTORISTA E SEM COMBUSTÍVEL, QUILOMETRAGEM LIVRE COM MANUTENÇÃO CORRETIVA E PREVENTIVA INCLUSA. AUTOMÓVEIS SUGERIDOS: F-4000 E OUTROS.	MENSAL	
10	CAMINHÃO TRUCADO, MUNCK DE NO MÍNIMO 14 TONELADAS, COM CARROCERIA ABERTA DE MADEIRA OU METAL E MOTOR A DIESEL, CABINE TOPO CONVENCIONAL. FREIOS TRASEIROS COM VÁLVULAS SENSÍVEIS A CARGA. SUSPENSÃO DIANTEIRA E AMORTECEDORES HIDRÁULICOS DE DUPLA AÇÃO COM GUINDAUTO DE ELEVAÇÃO MÍNIMA DE 13M, CESTO PARA SERVIÇOS ELÉTRICOS E DEMAIS ITENS DE SEGURANÇA EXIGIDOS PELO CONTRAN, COM NO MÁXIMO 20(VINTE) ANOS. EIXO COM BARRA ESTABILIZADORA. FEIXE DE MOLAS PARABÓLICAS E AMORTECEDORES HIDRÁULICOS DE DUPLA AÇÃO, COM MOTORISTA E SEM COMBUSTÍVEL.	MENSAL	
11	VEÍCULO DE CARGA, TIPO CAMINHÃO BASCULANTE, CAPACIDADE MÍNIMA DE 15,00 T, DIESEL, EM BOM ESTADO DE CONSERVAÇÃO, EQUIPADO COM ITENS DE SEGURANÇA, DEVIDAMENTE REGULAMENTADO PELO CONTRAN, COM NO MÁXIMO 20 (VINTE) ANOS DE FABRICAÇÃO, COM MOTORISTA E SEM COMBUSTÍVEL, QUILOMETRAGEM LIVRE COM MANUTENÇÃO CORRETIVA E PREVENTIVA INCLUSA.	MENSAL	
12	AUTOMÓVEL CAMINHONETE UTILITÁRIA, CAPACIDADE PARA 02 (DOIS) PASSAGEIROS, BAÚ, MOTORIZAÇÃO IGUAL OU SUPERIOR A 2.5, POTENCIA MÍNIMA DE 115 CV, MOVIDO A DIESEL, 05 MARCHAS A FRENTE E UMA RÉ, PESO BRUTO TOTAL IGUAL OU SUPERIOR A 3.400 KG, CAPACIDADE DE CARGA IGUAL OU SUPERIOR A 1.785 KG, 05 (CINCO) MARCHAS A FRENTE E 01 (UMA) RÉ, COM APARELHO DE SOM PARA RADIO AM E FM, EQUIPADO COM ITENS DE SEGURANÇA, DEVIDAMENTE REGULAMENTADO PELO CONTRAN, COM NO MÁXIMO 08 (OITO) ANOS DE FABRICAÇÃO, COM MOTORISTA E SEM COMBUSTÍVEL, QUILOMETRAGEM LIVRE COM MANUTENÇÃO CORRETIVA E PREVENTIVA INCLUSA.	MENSAL	01
13	VEÍCULO ADAPTADO, TIPO AMBULÂNCIA PARA SUPORTE BÁSICO, PARA SIMPLES REMOÇÃO DE PACIENTES SEM RISCO DE VIDA - TIPO A, MOTORIZAÇÃO MÍNIMA 1.6,	MENSAL	



PICK-UP, BI-COMBUSTÍVEL (GASOLINA E ÁLCOOL), 02 PORTAS, NA COR BRANCA, EQUIPADO COM ITENS DE SEGURANÇA, DEVIDAMENTE REGULAMENTADO PELO CONTRAN, COM NO MÁXIMO 08 (OITO) ANOS DE FABRICAÇÃO, COM MOTORISTA E SEM COMBUSTÍVEL, QUILOMETRAGEM LIVRE COM MANUTENÇÃO CORRETIVA E PREVENTIVA INCLUSA COMPARTIMENTO TRASEIRO: - CAPOTA DO COMPARTIMENTO DO PACIENTE EM PRFV - PLÁSTICO REFORÇADO COM FIBRAS DE VIDRO. - O COMPARTIMENTO DO PACIENTE DEVE POSSUIR UMA ALTURA MÍNIMA DE 1,40 CM NA ÁREA DO PACIENTE, MEDIDOS DESDE O PISO ATE O FORRO DO TETO. - PROJEÇÃO SOBRE A CABINA COM PERFIL AERODINÂMICO. - 02 (DUAS) PORTAS TRASEIRAS COM LIMITADOR DE ABERTURA EM AÇO. - VEDAÇÃO DAS PORTAS COM PERFIL DE BORRACHA TIPO POLI-BULBO. - SISTEMA DE FECHAMENTO ATRAVÉS DE FECHOS E MAÇANETAS. - QUANDO AS PORTAS FOREM ABERTAS, AS DOBRADIÇAS, MAÇANETAS E LIMITADORES DE PORTA NÃO DEVEM PROJETAR-SE NA ÁREA DE ACESSO - NAS ÁREAS INTERIORES SUPERIORES DAS MOLDURAS DE PORTAS, DEVEM SER COLOCADOS PROTETORES ESTOFADOS PARA AMORTECER O IMPACTO NA CABEÇA DE PACIENTES OU TRIPULAÇÃO. ESTES PROTETORES DEVEM SER USADOS EM OUTRAS ÁREAS QUE PODERÃO CAUSAR ESTE TIPO DE ACIDENTE. - AS MAÇANETAS DAS PORTAS INTERNAS DEVEM SER PROJETADAS E MONTADAS DE FORMA A NÃO PERMITIR SUA OPERAÇÃO DE MODO ACIDENTAL OU QUANDO UTILIZADA COMO ALÇA DE APOIO. - LUMINÁRIA FLUORESCENTE NO COMPARTIMENTO TRASEIRO COM INTERRUPTOR INDEPENDENTE, 12VCC/15 WATTS. - LUZ DICRÓICA SOBRE A CABECEIRA DA MACA. - PINTURA NA COR ORIGINAL DA CABINA. - PISO TRASEIRO DO COMPARTIMENTO DO PACIENTE EM FIBRA, ENVOLVENDO TODAS AS LATERAIS, PAINEL FRONTAL E PISO COM TRILHO PARA MACA, SENDO TOTALMENTE LAVÁVEL. • VENTILAÇÃO: - JANELAS LATERAIS CORREDIÇAS, NAS DIMENSÕES 400 MM (ALTURA) X 870 MM (COMPRIMENTO), COM VIDROS SERIGRAFADOS, SENDO A PARTE FRONTAL CORREDIÇA. - VIDROS DAS PORTAS TRASEIRAS COM PELÍCULA BRANCA E JANELAS CORREDIÇAS PARA VENTILAÇÃO. - EXAUSTOR E VENTILADOR NO TETO. • ACOMODAÇÕES: - BANCO PARA ASSISTENTE NO LADO ESQUERDO DO COMPARTIMENTO DO PACIENTE, PARA DOIS ACOMPANHANTES, FORRADOS EM COURVIN CINZA. - MACA RETRÁTIL TOTALMENTE CONFECCIONADA EM DURALUMÍNIO; INSTALADA



	<p>LONGITUDINALMENTE NO SALÃO DE ATENDIMENTO; COM DIMENSÕES DE NO MÍNIMO 180CM DE COMPRIMENTO, LARGURA MÍNIMA DE 56CM, ALTURA MÁXIMA RECOLHIDA 38CM, COM A CABECEIRA VOLTADA PARA FRENTE DO VEÍCULO; COM PÉS DOBRÁVEIS, SISTEMA ESCAMOTEÁVEL; PROVIDA DE RODÍZIOS CONFECCIONADOS EM MATERIAIS RESISTENTES À OXIDAÇÃO, COM PNEUS DE BORRACHA MACIÇA E SISTEMA DE FREIOS, COM CINTO DE SEGURANÇA E TRAVAS. - COMPARTIMENTO DO PACIENTE COM NO MÍNIMO, 2M DE COMPRIMENTO. - ARMÁRIO FRONTAL NO COMPARTIMENTO DO PACIENTE COM PORTAS CORREDIÇAS, SOBRE O COMPARTIMENTO DO MOTORISTA (CABINE) PARA PORTA OBJETOS. TODAS AS PORTAS DEVEM SER DOTADAS DE TRINCO PARA IMPEDIR A ABERTURA ESPONTÂNEA DAS MESMAS DURANTE O DESLOCAMENTO DO VEÍCULO. - JANELA DE COMUNICAÇÃO LOCALIZADA ENTRE O COMPARTIMENTO DO MOTORISTA E O DO PACIENTE. SUPORTE DUPLO PARA CILINDRO DE OXIGÊNIO DE 07 (SETE) LITROS. - CILINDRO DE OXIGÊNIO DE 07 (SETE) LITROS. - 02 (DOIS) FLUXÔMETROS. - SUPORTE PARA SORO E PLASMA INSTALADO NO TETO DO COMPARTIMENTO DO PACIENTE. - RÉGUA TRIPLA COMPLETA COM ASPIRADOR, UMIDIFICADOR E MÁSCARA. - SINALIZADOR ACÚSTICO VISUAL, EM FORMATO OCTOGONAL COM LENTES EM POLICARBONATO VERMELHO E BRANCO TRANSPARENTE. - KITS ROTATIVOS COM LÂMPADAS DE 21W ACIONADOS POR MOTORES INDEPENDENTES, MONTADOS SOBRE PERFIL EM ALUMÍNIO ESTRUDADO PARA FIXAÇÃO ATRAVÉS DE SUPORTE NA CAPOTA DO VEÍCULO. - SIRENE ELETROMECAÂNICA NO COMPARTIMENTO CENTRAL DA BARRA DE LUZ. AUTOMÓVEIS SUGERIDOS: FIAT FIORINO E OUTROS.</p>		
14	<p>CAMINHÃO TIPO BOIADEIRO, MOTOR COM 06 CILINDROS EM LINHA, MOTOR COM 6.693 CILINDRADAS CM³, POTÊNCIA DE 270 CV, CÂMBIO COM ACIONAMENTO MANUAL COM 10 MARCHAS PARA A FRENTE E 02 MARCHAS À RÉ, SISTEMA DE TRAÇÃO 6X4, EMBREAGEM COM ACIONAMENTO HIDRÁULICO ASSISTIDO A AR, DIREÇÃO HIDRÁULICA, AR CONDICIONADO, VIDROS COM ACIONAMENTO ELÉTRICO. EQUIPADO COM ITENS DE SEGURANÇA, DEVIDAMENTE REGULAMENTADO PELO CONTRAN, COM NO MÁXIMO 20 (VINTE) ANOS DE FABRICAÇÃO, COM MOTORISTA E SEM COMBUSTÍVEL,</p>	MENSAL	



ARAPIRACA
UMA CIDADE PARA TODOS

SECRETARIA MUNICIPAL DE GESTÃO PÚBLICA



	QUILOMETRAGEM LIVRE COM MANUTENÇÃO CORRETIVA E PREVENTIVA INCLUSA.		
15	CAMINHÃO TIPO LIMPA FOSSA, COM TANQUE DE 15.000 LITROS, BOMBA A VÁCUO, EQUIPADO COM ITENS DE SEGURANÇA, DEVIDAMENTE REGULAMENTADO PELO CONTRAN, COM NO MÁXIMO 08 (OITO) ANOS DE FABRICAÇÃO, COM MOTORISTA E SEM COMBUSTÍVEL, QUILOMETRAGEM LIVRE COM MANUTENÇÃO CORRETIVA E PREVENTIVA INCLUSA.	MENSAL	02
16	Outros.	MENSAL	



Ofício nº068/2021-CG

Arapiraca, 18 de outubro de 2021



Do: Chefe de Gabinete do Prefeito

Para: Secretaria Municipal de Gestão Pública

Assunto: Demanda de Locação de Veículos

Senhora Secretária,

Em resposta ao Circular SMGP nº 022/2021, estamos encaminhando em anexo, o quantitativo dos tipos de veículos destinados ao atendimento das atividades do Gabinete do Prefeito e Assessorias.

Atenciosamente,

José Genival Galvão dos Santos
Chefe de Gabinete

A sub. Sub e p. t. b

18/10/2021



ANEXO I

ITEM	ESPECIFICAÇÃO DO OBJETO	UND	QUANT
1	AUTOMÓVEL TIPO PASSEIO, 04 (QUATRO) PORTAS, CAPACIDADE PARA 05 (CINCO) PASSAGEIROS INCLUINDO O CONDUTOR, 5 (CINCO) MARCHAS A FRENTE E 1 (UMA) RÉ, MOTOR IGUAL OU SUPERIOR A 1.0, MOVIDO A ETANOL E/OU GASOLINA, AR CONDICIONADO, DIREÇÃO HIDRÁULICA, EQUIPADOS COM ITENS DE SEGURANÇA DEVIDAMENTE REGULAMENTADO PELO CONTRAN, COM NO MÁXIMO 8 ANOS DE FABRICAÇÃO, COM MOTORISTA E SEM COMBUSTÍVEL, QUILOMETRAGEM LIVRE COM MANUTENÇÃO CORRETIVA E PREVENTIVA INCLUSA, A SER UTILIZADO NO TRANSPORTE DE SERVIDORES E DOCUMENTOS DESTE MUNICÍPIO.	MENSAL	3
2	AUTOMÓVEL TIPO UTILITÁRIO, 05 (CINCO) PORTAS, CAPACIDADE PARA 07 (SETE) PASSAGEIROS INCLUINDO O CONDUTOR, 5 (CINCO) MARCHAS A FRENTE E 1 (UMA) RÉ, MOTOR IGUAL OU SUPERIOR A 1.8, MOVIDO A ETANOL E/OU GASOLINA, AR CONDICIONADO, DIREÇÃO HIDRÁULICA, EQUIPADOS COM ITENS DE SEGURANÇA DEVIDAMENTE REGULAMENTADO PELO CONTRAN, COM NO MÁXIMO 8 ANOS DE FABRICAÇÃO, COM MOTORISTA E SEM COMBUSTÍVEL, QUILOMETRAGEM LIVRE COM MANUTENÇÃO CORRETIVA E PREVENTIVA INCLUSA.	MENSAL	1
3	AUTOMÓVEL TIPO UTILITÁRIO, 3 PORTAS, CAPACIDADE PARA 12 (DOZE) PASSAGEIROS INCLUINDO CONDUTOR, MOTOR IGUAL OU SUPERIOR 1.6, MOVIDO A GASOLINA, 04 (QUATRO) MARCHAS A FRENTE E 01 (UMA) RÉ, COM APARELHO DE SOM PARA RADIO AM E FM, EQUIPADOS COM ITENS DE SEGURANÇA, DEVIDAMENTE REGULAMENTADO PELO CONTRAN, COM NO MÁXIMO 08 (OITO) ANOS DE FABRICAÇÃO, COM MOTORISTA E SEM COMBUSTÍVEL, QUILOMETRAGEM LIVRE COM MANUTENÇÃO CORRETIVA E PREVENTIVA INCLUSA, AUTOMÓVEIS SUGERIDOS: KOMBI.	MENSAL	-
4	AUTOMÓVEL TIPO VAN, 3 PORTAS, CAPACIDADE MÍNIMA PARA 16 (DEZESSEIS) PASSAGEIROS E MÁXIMA 24 (PASSAGEIROS), INCLUINDO CONDUTOR, MOTOR IGUAL OU SUPERIOR 2.3, POTENCIA MÍNIMA DE 127 MOVIDO A DIESEL, 05 (CINCO) MARCHAS A FRENTE E 01 (UMA) RÉ, COM APARELHO DE SOM PARA RADIO AM E FM,	MENSAL	-



	EQUIPADO COM ITENS DE SEGURANÇA, DEVIDAMENTE REGULAMENTADO PELO CONTRAN, COM NO MÁXIMO 08 (OITO) ANOS DE FABRICAÇÃO, COM MOTORISTA E SEM COMBUSTÍVEL, QUILOMETRAGEM LIVRE COM MANUTENÇÃO CORRETIVA E PREVENTIVA INCLUSA, AUTOMÓVEIS SUGERIDOS: DUCATO, MASTER, SPRINTER E OUTRAS.		
5	MICRO ÔNIBUS, MOTORIZAÇÃO IGUAL OU SUPERIOR 2.8, CAPACIDADE MÍNIMA DE 140 CV, CAPACIDADE PARA 23 PASSAGEIROS INCLUINDO MOTORISTA, MOVIDO A DIESEL, AR CONDICIONADO, COM UMA PORTA LATERAL, EQUIPADO COM ITENS DE SEGURANÇA, DEVIDAMENTE REGULAMENTADO PELO CONTRAN, COM NO MÁXIMO 08 (OITO) ANOS DE FABRICAÇÃO, COM MOTORISTA E SEM COMBUSTÍVEL, QUILOMETRAGEM LIVRE COM MANUTENÇÃO CORRETIVA E PREVENTIVA INCLUSA. AUTOMÓVEIS SUGERIDOS: VOLARE V8 E OUTROS.	MENSAL	
6	ÔNIBUS DO TIPO RODOVIÁRIO, COM CAPACIDADE MÍNIMA PARA 46 PASSAGEIROS SENTADOS INCLUINDO O MOTORISTA, MOVIDO A DIESEL, POLTRONAS RECLINÁVEIS, AR CONDICIONADO, COM UMA PORTA LATERAL, EQUIPADO COM ITENS DE SEGURANÇA, DEVIDAMENTE REGULAMENTADO PELO CONTRAN, COM NO MÁXIMO 08 (OITO) ANOS DE FABRICAÇÃO, COM MOTORISTA E SEM COMBUSTÍVEL, QUILOMETRAGEM LIVRE COM MANUTENÇÃO CORRETIVA.	MENSAL	
7	ÔNIBUS DO TIPO RODOVIÁRIO, COM CAPACIDADE PARA 53 PASSAGEIROS SENTADOS INCLUINDO O MOTORISTA, MOVIDO A DIESEL, POLTRONAS RECLINÁVEIS, AR CONDICIONADO, COM UMA PORTA LATERAL, EQUIPADO COM ITENS DE SEGURANÇA, DEVIDAMENTE REGULAMENTADO PELO CONTRAN, COM NO MÁXIMO 08 (OITO) ANOS DE FABRICAÇÃO, COM MOTORISTA E SEM COMBUSTÍVEL, QUILOMETRAGEM LIVRE COM MANUTENÇÃO CORRETIVA E PREVENTIVA INCLUSA	MENSAL	
8	VEÍCULO DE CARGA, TIPO CAMINHÃO PIPA, COM CAPACIDADES PARA 20.000 (VINTE) MIL LITROS, MOVIDO A DIESEL E/OU DIESEL S10, EM BOM ESTADO DE CONSERVAÇÃO, EQUIPADO COM ITENS DE SEGURANÇA, DEVIDAMENTE REGULAMENTADO PELO CONTRAN, COM NO MÁXIMO 08 (OITO) ANOS DE FABRICAÇÃO, COM MOTORISTA E SEM COMBUSTÍVEL, QUILOMETRAGEM LIVRE COM MANUTENÇÃO CORRETIVA E PREVENTIVA INCLUSA.	MENSAL	



9	VEÍCULO TIPO CAMINHÃO CARROCERIA ABERTA, COM CAPACIDADE 3.960 KG, MOVIDO A DIESEL, EM BOM ESTADO DE CONSERVAÇÃO, EQUIPADO COM ITENS DE SEGURANÇA, DEVIDAMENTE REGULAMENTADO PELO CONTRAN, COM NO MÁXIMO 20 (VINTE) ANOS DE FABRICAÇÃO, COM MOTORISTA E SEM COMBUSTÍVEL, QUILOMETRAGEM LIVRE COM MANUTENÇÃO CORRETIVA E PREVENTIVA INCLUSA. AUTOMÓVEIS SUGERIDOS: F-4000 E OUTROS.	MENSAL	—
10	CAMINHÃO TRUCADO, MUNCK DE NO MÍNIMO 14 TONELADAS, COM CARROCERIA ABERTA DE MADEIRA OU METAL E MOTOR A DIESEL, CABINE TOPO CONVENCIONAL. FREIOS TRASEIROS COM VÁLVULAS SENSÍVEIS A CARGA. SUSPENSÃO DIANTEIRA E AMORTECEDORES HIDRÁULICOS DE DUPLA AÇÃO COM GUINDAUTO DE ELEVAÇÃO MÍNIMA DE 13M, CESTO PARA SERVIÇOS ELÉTRICOS E DEMAIS ITENS DE SEGURANÇA EXIGIDOS PELO CONTRAN, COM NO MÁXIMO 20(VINTE) ANOS. EIXO COM BARRA ESTABILIZADORA. FEIXE DE MOLAS PARABÓLICAS E AMORTECEDORES HIDRÁULICOS DE DUPLA AÇÃO, COM MOTORISTA E SEM COMBUSTÍVEL.	MENSAL	—
11	VEÍCULO DE CARGA, TIPO CAMINHÃO BASCULANTE, CAPACIDADE MÍNIMA DE 15,00 T, DIESEL, EM BOM ESTADO DE CONSERVAÇÃO, EQUIPADO COM ITENS DE SEGURANÇA, DEVIDAMENTE REGULAMENTADO PELO CONTRAN, COM NO MÁXIMO 20 (VINTE) ANOS DE FABRICAÇÃO, COM MOTORISTA E SEM COMBUSTÍVEL, QUILOMETRAGEM LIVRE COM MANUTENÇÃO CORRETIVA E PREVENTIVA INCLUSA.	MENSAL	—
12	AUTOMÓVEL CAMINHONETE UTILITÁRIA, CAPACIDADE PARA 02 (DOIS) PASSAGEIROS, BAÚ, MOTORIZAÇÃO IGUAL OU SUPERIOR A 2.5, POTENCIA MÍNIMA DE 115 CV, MOVIDO A DIESEL, 05 MARCHAS A FRENTE E UMA RÉ, PESO BRUTO TOTAL IGUAL OU SUPERIOR A 3.400 KG, CAPACIDADE DE CARGA IGUAL OU SUPERIOR A 1.785 KG, 05 (CINCO) MARCHAS A FRENTE E 01 (UMA) RÉ, COM APARELHO DE SOM PARA RADIO AM E FM, EQUIPADO COM ITENS DE SEGURANÇA, DEVIDAMENTE REGULAMENTADO PELO CONTRAN, COM NO MÁXIMO 08 (OITO) ANOS DE FABRICAÇÃO, COM MOTORISTA E SEM COMBUSTÍVEL, QUILOMETRAGEM LIVRE COM MANUTENÇÃO CORRETIVA E PREVENTIVA INCLUSA.	MENSAL	—
13	VEÍCULO ADAPTADO, TIPO AMBULÂNCIA PARA SUPORTE BÁSICO, PARA SIMPLES REMOÇÃO DE PACIENTES SEM RISCO DE VIDA - TIPO A, MOTORIZAÇÃO MÍNIMA 1.6,	MENSAL	—



PICK-UP, BI-COMBUSTÍVEL (GASOLINA E ÁLCOOL), 02 PORTAS, NA COR BRANCA, EQUIPADO COM ITENS DE SEGURANÇA, DEVIDAMENTE REGULAMENTADO PELO CONTRAN, COM NO MÁXIMO 08 (OITO) ANOS DE FABRICAÇÃO, COM MOTORISTA E SEM COMBUSTÍVEL, QUILOMETRAGEM LIVRE COM MANUTENÇÃO CORRETIVA E PREVENTIVA INCLUSA COMPARTIMENTO TRASEIRO: - CAPOTA DO COMPARTIMENTO DO PACIENTE EM PRFV - PLÁSTICO REFORÇADO COM FIBRAS DE VIDRO. - O COMPARTIMENTO DO PACIENTE DEVE POSSUIR UMA ALTURA MÍNIMA DE 1,40 CM NA ÁREA DO PACIENTE, MEDIDOS DESDE O PISO ATE O FORRO DO TETO. - PROJEÇÃO SOBRE A CABINA COM PERFIL AERODINÂMICO. - 02 (DUAS) PORTAS TRASEIRAS COM LIMITADOR DE ABERTURA EM AÇO. - VEDAÇÃO DAS PORTAS COM PERFIL DE BORRACHA TIPO POLI-BULBO. - SISTEMA DE FECHAMENTO ATRAVÉS DE FECHOS E MAÇANETAS. - QUANDO AS PORTAS FOREM ABERTAS, AS DOBRADIÇAS, MAÇANETAS E LIMITADORES DE PORTA NÃO DEVEM PROJETAR-SE NA ÁREA DE ACESSO - NAS ÁREAS INTERIORES SUPERIORES DAS MOLDURAS DE PORTAS, DEVEM SER COLOCADOS PROTETORES ESTOFADOS PARA AMORTECER O IMPACTO NA CABEÇA DE PACIENTES OU TRIPULAÇÃO. ESTES PROTETORES DEVEM SER USADOS EM OUTRAS ÁREAS QUE PODERÃO CAUSAR ESTE TIPO DE ACIDENTE. - AS MAÇANETAS DAS PORTAS INTERNAS DEVEM SER PROJETADAS E MONTADAS DE FORMA A NÃO PERMITIR SUA OPERAÇÃO DE MODO ACIDENTAL OU QUANDO UTILIZADA COMO ALÇA DE APOIO. - LUMINÁRIA FLUORESCENTE NO COMPARTIMENTO TRASEIRO COM INTERRUPTOR INDEPENDENTE, 12VCC/15 WATTS. - LUZ DICRÓICA SOBRE A CABECEIRA DA MACA. - PINTURA NA COR ORIGINAL DA CABINA. - PISO TRASEIRO DO COMPARTIMENTO DO PACIENTE EM FIBRA, ENVOLVENDO TODAS AS LATERAIS, PAINEL FRONTAL E PISO COM TRILHO PARA MACA, SENDO TOTALMENTE LAVÁVEL. • VENTILAÇÃO: - JANELAS LATERAIS CORREDIÇAS, NAS DIMENSÕES 400 MM (ALTURA) X 870 MM (COMPRIMENTO), COM VIDROS SERIGRAFADOS, SENDO A PARTE FRONTAL CORREDIÇA. - VIDROS DAS PORTAS TRASEIRAS COM PELÍCULA BRANCA E JANELAS CORREDIÇAS PARA VENTILAÇÃO. - EXAUSTOR E VENTILADOR NO TETO. • ACOMODAÇÕES: - BANCO PARA ASSISTENTE NO LADO ESQUERDO DO COMPARTIMENTO DO PACIENTE, PARA DOIS ACOMPANHANTES, FORRADOS EM COURVIN CINZA. - MACA RETRÁTIL TOTALMENTE CONFECCIONADA EM DURALUMÍNIO; INSTALADA



	<p>LONGITUDINALMENTE NO SALÃO DE ATENDIMENTO; COM DIMENSÕES DE NO MÍNIMO 180CM DE COMPRIMENTO, LARGURA MÍNIMA DE 56CM, ALTURA MÁXIMA RECOLHIDA 38CM, COM A CABECEIRA VOLTADA PARA FRENTE DO VEÍCULO; COM PÉS DOBRÁVEIS, SISTEMA ESCAMOTEÁVEL; PROVIDA DE RODÍZIOS CONFECCIONADOS EM MATERIAIS RESISTENTES À OXIDAÇÃO, COM PNEUS DE BORRACHA MACIÇA E SISTEMA DE FREIOS, COM CINTO DE SEGURANÇA E TRAVAS. - COMPARTIMENTO DO PACIENTE COM NO MÍNIMO, 2M DE COMPRIMENTO. - ARMÁRIO FRONTAL NO COMPARTIMENTO DO PACIENTE COM PORTAS CORREDIÇAS, SOBRE O COMPARTIMENTO DO MOTORISTA (CABINE) PARA PORTA OBJETOS. TODAS AS PORTAS DEVEM SER DOTADAS DE TRINCO PARA IMPEDIR A ABERTURA ESPONTÂNEA DAS MESMAS DURANTE O DESLOCAMENTO DO VEÍCULO. - JANELA DE COMUNICAÇÃO LOCALIZADA ENTRE O COMPARTIMENTO DO MOTORISTA E O DO PACIENTE. SUPORTE DUPLO PARA CILINDRO DE OXIGÊNIO DE 07 (SETE) LITROS. - CILINDRO DE OXIGÊNIO DE 07 (SETE) LITROS. - 02 (DOIS) FLUXÔMETROS. - SUPORTE PARA SORO E PLASMA INSTALADO NO TETO DO COMPARTIMENTO DO PACIENTE. - RÉGUA TRIPLA COMPLETA COM ASPIRADOR, UMIDIFICADOR E MÁSCARA. - SINALIZADOR ACÚSTICO VISUAL, EM FORMATO OCTOGONAL COM LENTES EM POLICARBONATO VERMELHO E BRANCO TRANSPARENTE. - KITS ROTATIVOS COM LÂMPADAS DE 21W ACIONADOS POR MOTORES INDEPENDENTES, MONTADOS SOBRE PERFIL EM ALUMÍNIO ESTRUDADO PARA FIXAÇÃO ATRAVÉS DE SUPORTE NA CAPOTA DO VEÍCULO. - SIRENE ELETROMECÂNICA NO COMPARTIMENTO CENTRAL DA BARRA DE LUZ. AUTOMÓVEIS SUGERIDOS: FIAT FIORINO E OUTROS.</p>		
14	<p>CAMINHÃO TIPO BOIADEIRO, MOTOR COM 06 CILINDROS EM LINHA, MOTOR COM 6.693 CILINDRADAS CM³, POTÊNCIA DE 270 CV, CÂMBIO COM ACIONAMENTO MANUAL COM 10 MARCHAS PARA A FRENTE E 02 MARCHAS À RÉ, SISTEMA DE TRAÇÃO 6X4, EMBREAGEM COM ACIONAMENTO HIDRÁULICO ASSISTIDO A AR, DIREÇÃO HIDRÁULICA, AR CONDICIONADO, VIDROS COM ACIONAMENTO ELÉTRICO. EQUIPADO COM ITENS DE SEGURANÇA, DEVIDAMENTE REGULAMENTADO PELO CONTRAN, COM NO MÁXIMO 20 (VINTE) ANOS DE FABRICAÇÃO, COM MOTORISTA E SEM COMBUSTÍVEL,</p>	MENSAL	<hr/>



ARAPIRACA
UMA CIDADE PARA TODOS

SECRETARIA MUNICIPAL DE GESTÃO PÚBLICA



	QUILOMETRAGEM LIVRE COM MANUTENÇÃO CORRETIVA E PREVENTIVA INCLUSA.		
15	CAMINHÃO TIPO LIMPA FOSSA, COM TANQUE DE 15.000 LITROS, BOMBA A VÁCUO, EQUIPADO COM ITENS DE SEGURANÇA, DEVIDAMENTE REGULAMENTADO PELO CONTRAN, COM NO MÁXIMO 08 (OITO) ANOS DE FABRICAÇÃO, COM MOTORISTA E SEM COMBUSTÍVEL, QUILOMETRAGEM LIVRE COM MANUTENÇÃO CORRETIVA E PREVENTIVA INCLUSA.	MENSAL	
16	Outros.	MENSAL	



ARAPIRACA

UMA CIDADE PARA TODOS

**SECRETARIA MUNICIPAL DE CULTURA,
LAZER E JUVENTUDE**



Ofício nº 243/2021

Arapiraca- AL, 20 de Outubro de 2021

À Sua Senhoria

Maria Ariluce de Cerqueira Silva

Secretária Municipal de Gestão Pública

Secretaria Municipal de Gestão Pública

Assunto: Resposta da circular 022

Excelentíssima senhora;

A Secretaria de Cultura, Lazer e Juventude em resposta ao circular nº022/2021 responde ao anexo com os descritivos assinalados.

Sendo assim, seguem os anexos;

Atenciosamente,

Wellington Magalhães Silva
Secretário de Cultura, Lazer e Juventude
Secretaria de Cultura, Lazer e Juventude
Prefeitura Municipal de Arapiraca

Wellington de Magalhães Silva
Secretário Municipal de Cultura, Lazer e Juventude
Secretaria Municipal de Cultura, Lazer e Juventude - SMCLJ



ANEXO I



ITEM	ESPECIFICAÇÃO DO OBJETO	UND	QUANT
1	AUTOMÓVEL TIPO PASSEIO, 04 (QUATRO) PORTAS, CAPACIDADE PARA 05 (CINCO) PASSAGEIROS INCLUINDO O CONDUTOR, 5 (CINCO) MARCHAS A FRENTE E 1 (UMA) RÉ, MOTOR IGUAL OU SUPERIOR A 1.0, MOVIDO A ETANOL E/OU GASOLINA, AR CONDICIONADO, DIREÇÃO HIDRÁULICA, EQUIPADOS COM ITENS DE SEGURANÇA DEVIDAMENTE REGULAMENTADO PELO CONTRAN, COM NO MÁXIMO 8 ANOS DE FABRICAÇÃO, COM MOTORISTA E SEM COMBUSTÍVEL, QUILOMETRAGEM LIVRE COM MANUTENÇÃO CORRETIVA E PREVENTIVA INCLUSA, A SER UTILIZADO NO TRANSPORTE DE SERVIDORES E DOCUMENTOS DESTE MUNICÍPIO.	MENSAL	CULTURA - 02
2	AUTOMÓVEL TIPO UTILITÁRIO, 05 (CINCO) PORTAS, CAPACIDADE PARA 07 (SETE) PASSAGEIROS INCLUINDO O CONDUTOR, 5 (CINCO) MARCHAS A FRENTE E 1 (UMA) RÉ, MOTOR IGUAL OU SUPERIOR A 1.8, MOVIDO A ETANOL E/OU GASOLINA, AR CONDICIONADO, DIREÇÃO HIDRÁULICA, EQUIPADOS COM ITENS DE SEGURANÇA DEVIDAMENTE REGULAMENTADO PELO CONTRAN, COM NO MÁXIMO 8 ANOS DE FABRICAÇÃO, COM MOTORISTA E SEM COMBUSTÍVEL, QUILOMETRAGEM LIVRE COM MANUTENÇÃO CORRETIVA E PREVENTIVA INCLUSA.	MENSAL	
3	AUTOMÓVEL TIPO UTILITÁRIO, 3 PORTAS, CAPACIDADE PARA 12 (DOZE) PASSAGEIROS INCLUINDO CONDUTOR, MOTOR IGUAL OU SUPERIOR 1.6, MOVIDO A GASOLINA, 04 (QUATRO) MARCHAS A FRENTE E 01 (UMA) RÉ, COM APARELHO DE SOM PARA RADIO AM E FM, EQUIPADOS COM ITENS DE SEGURANÇA, DEVIDAMENTE REGULAMENTADO PELO CONTRAN, COM NO MÁXIMO 08 (OITO) ANOS DE FABRICAÇÃO, COM MOTORISTA E SEM COMBUSTÍVEL, QUILOMETRAGEM LIVRE COM MANUTENÇÃO CORRETIVA E PREVENTIVA INCLUSA.	MENSAL	
4	AUTOMÓVEL TIPO VAN, 3 PORTAS, CAPACIDADE MÍNIMA PARA 16 (DEZESSEIS) PASSAGEIROS E MÁXIMA 24 (PASSAGEIROS), INCLUINDO CONDUTOR, MOTOR IGUAL OU SUPERIOR 2.3, POTENCIA MÍNIMA DE 127 MOVIDO A DIESEL, 05 (CINCO) MARCHAS A FRENTE E 01	MENSAL	CULTURA - 01



	(UMA) RÉ, COM APARELHO DE SOM PARA RADIO AM E FM, EQUIPADO COM ITENS DE SEGURANÇA, DEVIDAMENTE REGULAMENTADO PELO CONTRAN, COM NO MÁXIMO 08 (OITO) ANOS DE FABRICAÇÃO, COM MOTORISTA E SEM COMBUSTÍVEL, QUILOMETRAGEM LIVRE COM MANUTENÇÃO CORRETIVA E PREVENTIVA INCLUSA, AUTOMÓVEIS SUGERIDOS: DUCATO, MASTER, SPRINTER E OUTRAS.		
5	MICRO ÔNIBUS, MOTORIZAÇÃO IGUAL OU SUPERIOR 2.8, CAPACIDADE MÍNIMA DE 140 CV, CAPACIDADE PARA 23 PASSAGEIROS INCLUINDO MOTORISTA, MOVIDO A DIESEL, AR CONDICIONADO, COM UMA PORTA LATERAL, EQUIPADO COM ITENS DE SEGURANÇA, DEVIDAMENTE REGULAMENTADO PELO CONTRAN, COM NO MÁXIMO 08 (OITO) ANOS DE FABRICAÇÃO, COM MOTORISTA E SEM COMBUSTÍVEL, QUILOMETRAGEM LIVRE COM MANUTENÇÃO CORRETIVA E PREVENTIVA INCLUSA. AUTOMÓVEIS SUGERIDOS: VOLARE V8 E OUTROS.	MENSAL	
6	ÔNIBUS DO TIPO RODOVIÁRIO, COM CAPACIDADE MÍNIMA PARA 46 PASSAGEIROS SENTADOS INCLUINDO O MOTORISTA, MOVIDO A DIESEL, POLTRONAS RECLINÁVEIS, AR CONDICIONADO, COM UMA PORTA LATERAL, EQUIPADO COM ITENS DE SEGURANÇA, DEVIDAMENTE REGULAMENTADO PELO CONTRAN, COM NO MÁXIMO 08 (OITO) ANOS DE FABRICAÇÃO, COM MOTORISTA E SEM COMBUSTÍVEL, QUILOMETRAGEM LIVRE COM MANUTENÇÃO CORRETIVA.	MENSAL	CULTURA – 01
7	ÔNIBUS DO TIPO RODOVIÁRIO, COM CAPACIDADE PARA 53 PASSAGEIROS SENTADOS INCLUINDO O MOTORISTA, MOVIDO A DIESEL, POLTRONAS RECLINÁVEIS, AR CONDICIONADO, COM UMA PORTA LATERAL, EQUIPADO COM ITENS DE SEGURANÇA, DEVIDAMENTE REGULAMENTADO PELO CONTRAN, COM NO MÁXIMO 08 (OITO) ANOS DE FABRICAÇÃO, COM MOTORISTA E SEM COMBUSTÍVEL, QUILOMETRAGEM LIVRE COM MANUTENÇÃO CORRETIVA E PREVENTIVA INCLUSA	MENSAL	
8	VEÍCULO DE CARGA, TIPO CAMINHÃO PIPA, COM CAPACIDADES PARA 20.000 (VINTE) MIL LITROS, MOVIDO A DIESEL E/OU DIESEL S10, EM BOM ESTADO DE CONSERVAÇÃO, EQUIPADO COM ITENS DE SEGURANÇA, DEVIDAMENTE REGULAMENTADO PELO CONTRAN, COM NO MÁXIMO 08 (OITO) ANOS DE FABRICAÇÃO, COM MOTORISTA E SEM COMBUSTÍVEL,	MENSAL	



	QUILOMETRAGEM LIVRE COM MANUTENÇÃO CORRETIVA E PREVENTIVA INCLUSA.		
9	VEÍCULO TIPO CAMINHÃO CARROCERIA ABERTA, COM CAPACIDADE 3.960 KG, MOVIDO A DIESEL, EM BOM ESTADO DE CONSERVAÇÃO, EQUIPADO COM ITENS DE SEGURANÇA, DEVIDAMENTE REGULAMENTADO PELO CONTRAN, COM NO MÁXIMO 20 (VINTE) ANOS DE FABRICAÇÃO, COM MOTORISTA E SEM COMBUSTÍVEL, QUILOMETRAGEM LIVRE COM MANUTENÇÃO CORRETIVA E PREVENTIVA INCLUSA. AUTOMÓVEIS SUGERIDOS: F-4000 E OUTROS.	MENSAL	
10	CAMINHÃO TRUCADO, MUNCK DE NO MÍNIMO 14 TONELADAS, COM CARROCERIA ABERTA DE MADEIRA OU METAL E MOTOR A DIESEL, CABINE TOPO CONVENCIONAL. FREIOS TRASEIROS COM VÁLVULAS SENSÍVEIS A CARGA. SUSPENSÃO DIANTEIRA E AMORTECEDORES HIDRÁULICOS DE DUPLA AÇÃO COM GUINDAUTO DE ELEVAÇÃO MÍNIMA DE 13M, CESTO PARA SERVIÇOS ELÉTRICOS E DEMAIS ITENS DE SEGURANÇA EXIGIDOS PELO CONTRAN, COM NO MÁXIMO 20(VINTE) ANOS. EIXO COM BARRA ESTABILIZADORA. FEIXE DE MOLAS PARABÓLICAS E AMORTECEDORES HIDRÁULICOS DE DUPLA AÇÃO, COM MOTORISTA E SEM COMBUSTÍVEL.	MENSAL	
11	VEÍCULO DE CARGA, TIPO CAMINHÃO BASCULANTE, CAPACIDADE MÍNIMA DE 15,00 T, DIESEL, EM BOM ESTADO DE CONSERVAÇÃO, EQUIPADO COM ITENS DE SEGURANÇA, DEVIDAMENTE REGULAMENTADO PELO CONTRAN, COM NO MÁXIMO 20 (VINTE) ANOS DE FABRICAÇÃO, COM MOTORISTA E SEM COMBUSTÍVEL, QUILOMETRAGEM LIVRE COM MANUTENÇÃO CORRETIVA E PREVENTIVA INCLUSA.	MENSAL	
12	AUTOMÓVEL CAMINHONETE UTILITÁRIA, CAPACIDADE PARA 02 (DOIS) PASSAGEIROS, BAÚ, MOTORIZAÇÃO IGUAL OU SUPERIOR A 2.5, POTENCIA MÍNIMA DE 115 CV, MOVIDO A DIESEL, 05 MARCHAS A FRENTE E UMA RÉ, PESO BRUTO TOTAL IGUAL OU SUPERIOR A 3.400 KG, CAPACIDADE DE CARGA IGUAL OU SUPERIOR A 1.785 KG, 05 (CINCO) MARCHAS A FRENTE E 01 (UMA) RÉ, COM APARELHO DE SOM PARA RADIO AM E FM, EQUIPADO COM ITENS DE SEGURANÇA, DEVIDAMENTE REGULAMENTADO PELO CONTRAN, COM NO MÁXIMO 08 (OITO) ANOS DE FABRICAÇÃO, COM MOTORISTA E	MENSAL	



	SEM COMBUSTÍVEL, QUILOMETRAGEM LIVRE COM MANUTENÇÃO CORRETIVA E PREVENTIVA INCLUSA.		
13	<p>VEÍCULO ADAPTADO, TIPO AMBULÂNCIA PARA SUPORTE BÁSICO, PARA SIMPLES REMOÇÃO DE PACIENTES SEM RISCO DE VIDA - TIPO A, MOTORIZAÇÃO MÍNIMA 1.6, PICK-UP, BI-COMBUSTÍVEL (GASOLINA E ÁLCOOL), 02 PORTAS, NA COR BRANCA, EQUIPADO COM ITENS DE SEGURANÇA, DEVIDAMENTE REGULAMENTADO PELO CONTRAN, COM NO MÁXIMO 08 (OITO) ANOS DE FABRICAÇÃO, COM MOTORISTA E SEM COMBUSTÍVEL, QUILOMETRAGEM LIVRE COM MANUTENÇÃO CORRETIVA E PREVENTIVA INCLUSA</p> <p>COMPARTIMENTO TRASEIRO: - CAPOTA DO COMPARTIMENTO DO PACIENTE EM PRFV - PLÁSTICO REFORÇADO COM FIBRAS DE VIDRO. - O COMPARTIMENTO DO PACIENTE DEVE POSSUIR UMA ALTURA MÍNIMA DE 1,40 CM NA ÁREA DO PACIENTE, MEDIDOS DESDE O PISO ATE O FORRO DO TETO. - PROJEÇÃO SOBRE A CABINA COM PERFIL AERODINÂMICO. - 02 (DUAS) PORTAS TRASEIRAS COM LIMITADOR DE ABERTURA EM AÇO. - VEDAÇÃO DAS PORTAS COM PERFIL DE BORRACHA TIPO POLI-BULBO. - SISTEMA DE FECHAMENTO ATRAVÉS DE FECHOS E MAÇANETAS. - QUANDO AS PORTAS FOREM ABERTAS, AS DOBRADIÇAS, MAÇANETAS E LIMITADORES DE PORTA NÃO DEVEM PROJETER-SE NA ÁREA DE ACESSO - NAS ÁREAS INTERIORES SUPERIORES DAS MOLDURAS DE PORTAS, DEVEM SER COLOCADOS PROTETORES ESTOFADOS PARA AMORTECER O IMPACTO NA CABEÇA DE PACIENTES OU TRIPULAÇÃO. ESTES PROTETORES DEVEM SER USADOS EM OUTRAS ÁREAS QUE PODERÃO CAUSAR ESTE TIPO DE ACIDENTE. - AS MAÇANETAS DAS PORTAS INTERNAS DEVEM SER PROJETADAS E MONTADAS DE FORMA A NÃO PERMITIR SUA OPERAÇÃO DE MODO ACIDENTAL OU QUANDO UTILIZADA COMO ALÇA DE APOIO. - LUMINÁRIA FLUORESCENTE NO COMPARTIMENTO TRASEIRO COM INTERRUPTOR INDEPENDENTE, 12VCC/15 WATTS. - LUZ DICRÓICA SOBRE A CABECEIRA DA MACA. - PINTURA NA COR ORIGINAL DA CABINA. - PISO TRASEIRO DO COMPARTIMENTO DO PACIENTE EM FIBRA, ENVOLVENDO TODAS AS LATERAIS, PAINEL FRONTAL E PISO COM TRILHO PARA MACA, SENDO TOTALMENTE LAVÁVEL. • VENTILAÇÃO: - JANELAS LATERAIS CORREDIÇAS, NAS DIMENSÕES 400 MM (ALTURA) X 870 MM (COMPRIMENTO), COM VIDROS SERIGRAFADOS,</p>	MENSAL	



	<p>SENDO A PARTE FRONTAL CORREDIÇA. - VIDROS DAS PORTAS TRASEIRAS COM PELÍCULA BRANCA E JANELAS CORREDIÇAS PARA VENTILAÇÃO. - EXAUSTOR E VENTILADOR NO TETO. • ACOMODAÇÕES: - BANCO PARA ASSISTENTE NO LADO ESQUERDO DO COMPARTIMENTO DO PACIENTE, PARA DOIS ACOMPANHANTES, FORRADOS EM COURVIN CINZA. - MACA RETRÁTIL TOTALMENTE CONFECCIONADA EM DURALUMÍNIO; INSTALADA LONGITUDINALMENTE NO SALÃO DE ATENDIMENTO; COM DIMENSÕES DE NO MÍNIMO 180CM DE COMPRIMENTO, LARGURA MÍNIMA DE 56CM, ALTURA MÁXIMA RECOLHIDA 38CM, COM A CABECEIRA VOLTADA PARA FRENTE DO VEÍCULO; COM PÉS DOBRÁVEIS, SISTEMA ESCAMOTEÁVEL; PROVIDA DE RODÍZIOS CONFECCIONADOS EM MATERIAIS RESISTENTES À OXIDAÇÃO, COM PNEUS DE BORRACHA MACIÇA E SISTEMA DE FREIOS, COM CINTO DE SEGURANÇA E TRAVAS. - COMPARTIMENTO DO PACIENTE COM NO MÍNIMO, 2M DE COMPRIMENTO. - ARMÁRIO FRONTAL NO COMPARTIMENTO DO PACIENTE COM PORTAS CORREDIÇAS, SOBRE O COMPARTIMENTO DO MOTORISTA (CABINE) PARA PORTA OBJETOS. TODAS AS PORTAS DEVEM SER DOTADAS DE TRINCO PARA IMPEDIR A ABERTURA ESPONTÂNEA DAS MESMAS DURANTE O DESLOCAMENTO DO VEÍCULO. - JANELA DE COMUNICAÇÃO LOCALIZADA ENTRE O COMPARTIMENTO DO MOTORISTA E O DO PACIENTE. SUPORTE DUPLO PARA CILINDRO DE OXIGÊNIO DE 07 (SETE) LITROS. - CILINDRO DE OXIGÊNIO DE 07 (SETE) LITROS. - 02 (DOIS) FLUXÔMETROS. - SUPORTE PARA SORO E PLASMA INSTALADO NO TETO DO COMPARTIMENTO DO PACIENTE. - RÉGUA TRIPLA COMPLETA COM ASPIRADOR, UMIDIFICADOR E MÁSCARA. - SINALIZADOR ACÚSTICO VISUAL, EM FORMATO OCTOGONAL COM LENTES EM POLICARBONATO VERMELHO E BRANCO TRANSPARENTE. - KITS ROTATIVOS COM LÂMPADAS DE 21W ACIONADOS POR MOTORES INDEPENDENTES, MONTADOS SOBRE PERFIL EM ALUMÍNIO ESTRUDADO PARA FIXAÇÃO ATRAVÉS DE SUPORTE NA CAPOTA DO VEÍCULO. - SIRENE ELETROMECAÂNICA NO COMPARTIMENTO CENTRAL DA BARRA DE LUZ. AUTOMÓVEIS SUGERIDOS: FIAT FIORINO E OUTROS.</p>		
14	CAMINHÃO TIPO BOIADEIRO, MOTOR COM 06 CILINDROS EM LINHA, MOTOR COM 6.693 CILINDRADAS CM ³ , POTÊNCIA DE 270 CV, CÂMBIO COM	MENSAL	



ARAPIRACA
UMA CIDADE PARA TODOS

SECRETARIA MUNICIPAL DE GESTÃO PÚBLICA



	ACIONAMENTO MANUAL COM 10 MARCHAS PARA A FRENTE E 02 MARCHAS À RÉ, SISTEMA DE TRAÇÃO 6X4, EMBREAGEM COM ACIONAMENTO HIDRÁULICO ASSISTIDO A AR, DIREÇÃO HIDRÁULICA, AR CONDICIONADO, VIDROS COM ACIONAMENTO ELÉTRICO. EQUIPADO COM ITENS DE SEGURANÇA, DEVIDAMENTE REGULAMENTADO PELO CONTRAN, COM NO MÁXIMO 20 (VINTE) ANOS DE FABRICAÇÃO, COM MOTORISTA E SEM COMBUSTÍVEL, QUILOMETRAGEM LIVRE COM MANUTENÇÃO CORRETIVA E PREVENTIVA INCLUSA.		
15	CAMINHÃO TIPO LIMPA FOSSA, COM TANQUE DE 15.000 LITROS, BOMBA A VÁCUO, EQUIPADO COM ITENS DE SEGURANÇA, DEVIDAMENTE REGULAMENTADO PELO CONTRAN, COM NO MÁXIMO 08 (OITO) ANOS DE FABRICAÇÃO, COM MOTORISTA E SEM COMBUSTÍVEL, QUILOMETRAGEM LIVRE COM MANUTENÇÃO CORRETIVA E PREVENTIVA INCLUSA.	MENSAL	
16	Outros.	MENSAL	



Ofício SMDR/SMGP nº 324/2021



Arapiraca, 19 de outubro de 2021.

A Senhora

Maria Ariluce de Cerqueira Silva

Secretária Municipal de Gestão

Assunto: Demanda de Locação de Veículos.

Senhora Secretária,

Em atendimento ao Ofício-Circular SMGP nº 022/2021, em que solicita interesse na locação de veículos, diante da abertura de licitação para Eventual e Futura Contratação de Empresa Especializada na Prestação de Serviços de Locação de Veículos Automotores, com motorista, informamos abaixo as demandas desta Secretaria.

ITEM	ESPECIFICAÇÃO DO OBJETO	UND	QUANT
11	VEÍCULO DE CARGA, TIPO CAMINHÃO BASCULANTE, CAPACIDADE MÍNIMA DE 15,00 T, DIESEL, EM BOM ESTADO DE CONSERVAÇÃO, EQUIPADO COM ITENS DE SEGURANÇA, DEVIDAMENTE REGULAMENTADO PELO CONTRAN, COM NO MÁXIMO 20 (VINTE) ANOS DE FABRICAÇÃO, COM MOTORISTA E SEM COMBUSTÍVEL, QUILOMETRAGEM LIVRE COM MANUTENÇÃO CORRETIVA E PREVENTIVA INCLUSA.	MENSAL	02
16	VEÍCULO DE CARGA TIPO CAMINHÃO PIPA, COM CAPACIDADE PARA 12.000 (DOZE) MIL LITROS, MOVIDO A DIESEL E/OU DIESEL S10, EM BOM ESTADO DE CONSERVAÇÃO, EQUIPADO COM ITENS DE SEGURANÇA, DEVIDAMENTE REGULAMENTADO PELO CONTRAN, COM NO MÁXIMO 08 (OITO) ANOS DE FABRICAÇÃO, COM MOTORISTA E SEM COMBUSTÍVEL, QUILOMETRAGEM LIVRE COM MANUTENÇÃO CORRETIVA E PREVENTIVA INCLUSA	MENSAL	05

Atenciosamente,

Hibernon Cavalcante Albuquerque

Secretário Municipal de Desenvolvimento Rural



Ofício GS-SMSP/SMGP Nº 0954/2021

Arapiraca/AL, 20 de outubro de 2021

Vossa Senhoria
Maria Ariluce de Cerqueira Silva
Secretária Municipal de Gestão Pública
Secretaria Municipal de Gestão Pública — SMGP



Assunto: Demanda de Locação de Veículos.

Em atendimento ao Ofício Circular de Nº 022/2021, vimos através deste informar a Vossa Senhoria que declaramos no Anexo I a este, a necessidade de locação de veículos, para atender a demanda das Superintendências da Secretaria Municipal de Serviços Públicos.

Atenciosamente,

Maria Caroline Souza Valeriano

Maria Caroline Souza Valeriano
Secretária Municipal de Serviços Públicos
Secretaria Municipal de Serviços Públicos — SMSP

A Sub. 8 e 10

20.10.2021



ANEXO I



ITEM	ESPECIFICAÇÃO DO OBJETO	UND	QUANT
1	AUTOMÓVEL TIPO PASSEIO, 04 (QUATRO) PORTAS, CAPACIDADE PARA 05 (CINCO) PASSAGEIROS INCLUINDO O CONDUTOR, 5 (CINCO) MARCHAS A FRENTE E 1 (UMA) RÉ, MOTOR IGUAL OU SUPERIOR A 1.0, MOVIDO A ETANOL E/OU GASOLINA, AR CONDICIONADO, DIREÇÃO HIDRÁULICA, EQUIPADOS COM ITENS DE SEGURANÇA DEVIDAMENTE REGULAMENTADO PELO CONTRAN, COM NO MÁXIMO 8 ANOS DE FABRICAÇÃO, COM MOTORISTA E SEM COMBUSTÍVEL, QUILOMETRAGEM LIVRE COM MANUTENÇÃO CORRETIVA E PREVENTIVA INCLUSA, A SER UTILIZADO NO TRANSPORTE DE SERVIDORES E DOCUMENTOS DESTE MUNICÍPIO.	MENSAL	04
2	AUTOMÓVEL TIPO UTILITÁRIO, 05 (CINCO) PORTAS, CAPACIDADE PARA 07 (SETE) PASSAGEIROS INCLUINDO O CONDUTOR, 5 (CINCO) MARCHAS A FRENTE E 1 (UMA) RÉ, MOTOR IGUAL OU SUPERIOR A 1.8, MOVIDO A ETANOL E/OU GASOLINA, AR CONDICIONADO, DIREÇÃO HIDRÁULICA, EQUIPADOS COM ITENS DE SEGURANÇA DEVIDAMENTE REGULAMENTADO PELO CONTRAN, COM NO MÁXIMO 8 ANOS DE FABRICAÇÃO, COM MOTORISTA E SEM COMBUSTÍVEL, QUILOMETRAGEM LIVRE COM MANUTENÇÃO CORRETIVA E PREVENTIVA INCLUSA.	MENSAL	
3	AUTOMÓVEL TIPO UTILITÁRIO, 3 PORTAS, CAPACIDADE PARA 12 (DOZE) PASSAGEIROS INCLUINDO CONDUTOR, MOTOR IGUAL OU SUPERIOR 1.6, MOVIDO A GASOLINA, 04 (QUATRO) MARCHAS A FRENTE E 01 (UMA) RÉ, COM APARELHO DE SOM PARA RADIO AM E FM, EQUIPADOS COM ITENS DE SEGURANÇA, DEVIDAMENTE REGULAMENTADO PELO CONTRAN, COM NO MÁXIMO 08 (OITO) ANOS DE FABRICAÇÃO, COM MOTORISTA E SEM COMBUSTÍVEL, QUILOMETRAGEM LIVRE COM MANUTENÇÃO CORRETIVA E PREVENTIVA INCLUSA, AUTOMÓVEIS SUGERIDOS: KOMBI.	MENSAL	
4	AUTOMÓVEL TIPO VAN, 3 PORTAS, CAPACIDADE MÍNIMA PARA 16 (DEZESSEIS) PASSAGEIROS E MÁXIMA 24 (PASSAGEIROS), INCLUINDO CONDUTOR, MOTOR IGUAL OU SUPERIOR 2.3, POTENCIA MÍNIMA DE 127 MOVIDO A DIESEL, 05 (CINCO) MARCHAS A FRENTE E 01 (UMA) RÉ, COM APARELHO DE SOM PARA RADIO AM E FM,	MENSAL	01



	EQUIPADO COM ITENS DE SEGURANÇA, DEVIDAMENTE REGULAMENTADO PELO CONTRAN, COM NO MÁXIMO 08 (OITO) ANOS DE FABRICAÇÃO, COM MOTORISTA E SEM COMBUSTÍVEL, QUILOMETRAGEM LIVRE COM MANUTENÇÃO CORRETIVA E PREVENTIVA INCLUSA, AUTOMÓVEIS SUGERIDOS: DUCATO, MASTER, SPRINTER E OUTRAS.		
5	MICRO ÔNIBUS, MOTORIZAÇÃO IGUAL OU SUPERIOR 2.8, CAPACIDADE MÍNIMA DE 140 CV, CAPACIDADE PARA 23 PASSAGEIROS INCLUINDO MOTORISTA, MOVIDO A DIESEL, AR CONDICIONADO, COM UMA PORTA LATERAL, EQUIPADO COM ITENS DE SEGURANÇA, DEVIDAMENTE REGULAMENTADO PELO CONTRAN, COM NO MÁXIMO 08 (OITO) ANOS DE FABRICAÇÃO, COM MOTORISTA E SEM COMBUSTÍVEL, QUILOMETRAGEM LIVRE COM MANUTENÇÃO CORRETIVA E PREVENTIVA INCLUSA. AUTOMÓVEIS SUGERIDOS: VOLARE V8 E OUTROS.	MENSAL	
6	ÔNIBUS DO TIPO RODOVIÁRIO, COM CAPACIDADE MÍNIMA PARA 46 PASSAGEIROS SENTADOS INCLUINDO O MOTORISTA, MOVIDO A DIESEL, POLTRONAS RECLINÁVEIS, AR CONDICIONADO, COM UMA PORTA LATERAL, EQUIPADO COM ITENS DE SEGURANÇA, DEVIDAMENTE REGULAMENTADO PELO CONTRAN, COM NO MÁXIMO 08 (OITO) ANOS DE FABRICAÇÃO, COM MOTORISTA E SEM COMBUSTÍVEL, QUILOMETRAGEM LIVRE COM MANUTENÇÃO CORRETIVA.	MENSAL	02
7	ÔNIBUS DO TIPO RODOVIÁRIO, COM CAPACIDADE PARA 53 PASSAGEIROS SENTADOS INCLUINDO O MOTORISTA, MOVIDO A DIESEL, POLTRONAS RECLINÁVEIS, AR CONDICIONADO, COM UMA PORTA LATERAL, EQUIPADO COM ITENS DE SEGURANÇA, DEVIDAMENTE REGULAMENTADO PELO CONTRAN, COM NO MÁXIMO 08 (OITO) ANOS DE FABRICAÇÃO, COM MOTORISTA E SEM COMBUSTÍVEL, QUILOMETRAGEM LIVRE COM MANUTENÇÃO CORRETIVA E PREVENTIVA INCLUSA	MENSAL	
8	VEÍCULO DE CARGA, TIPO CAMINHÃO PIPA, COM CAPACIDADES PARA 20.000 (VINTE) MIL LITROS, MOVIDO A DIESEL E/OU DIESEL S10, EM BOM ESTADO DE CONSERVAÇÃO, EQUIPADO COM ITENS DE SEGURANÇA, DEVIDAMENTE REGULAMENTADO PELO CONTRAN, COM NO MÁXIMO 08 (OITO) ANOS DE FABRICAÇÃO, COM MOTORISTA E SEM COMBUSTÍVEL, QUILOMETRAGEM LIVRE COM MANUTENÇÃO CORRETIVA E PREVENTIVA INCLUSA.	MENSAL	04



9	VEÍCULO TIPO CAMINHÃO CARROCERIA ABERTA, COM CAPACIDADE 3.960 KG, MOVIDO A DIESEL, EM BOM ESTADO DE CONSERVAÇÃO, EQUIPADO COM ITENS DE SEGURANÇA, DEVIDAMENTE REGULAMENTADO PELO CONTRAN, COM NO MÁXIMO 20 (VINTE) ANOS DE FABRICAÇÃO, COM MOTORISTA E SEM COMBUSTÍVEL, QUILOMETRAGEM LIVRE COM MANUTENÇÃO CORRETIVA E PREVENTIVA INCLUSA. AUTOMÓVEIS SUGERIDOS: F-4000 E OUTROS.	MENSAL	04
10	CAMINHÃO TRUCADO, MUNCK DE NO MÍNIMO 14 TONELADAS, COM CARROCERIA ABERTA DE MADEIRA OU METAL E MOTOR A DIESEL, CABINE TOPO CONVENCIONAL. FREIOS TRASEIROS COM VÁLVULAS SENSÍVEIS A CARGA. SUSPENSÃO DIANTEIRA E AMORTECEDORES HIDRÁULICOS DE DUPLA AÇÃO COM GUINDAUTO DE ELEVAÇÃO MÍNIMA DE 13M, CESTO PARA SERVIÇOS ELÉTRICOS E DEMAIS ITENS DE SEGURANÇA EXIGIDOS PELO CONTRAN, COM NO MÁXIMO 20(VINTE) ANOS. EIXO COM BARRA ESTABILIZADORA. FEIXE DE MOLAS PARABÓLICAS E AMORTECEDORES HIDRÁULICOS DE DUPLA AÇÃO, COM MOTORISTA E SEM COMBUSTÍVEL.	MENSAL	01
11	VEÍCULO DE CARGA, TIPO CAMINHÃO BASCULANTE, CAPACIDADE MÍNIMA DE 15,00 T, DIESEL, EM BOM ESTADO DE CONSERVAÇÃO, EQUIPADO COM ITENS DE SEGURANÇA, DEVIDAMENTE REGULAMENTADO PELO CONTRAN, COM NO MÁXIMO 20 (VINTE) ANOS DE FABRICAÇÃO, COM MOTORISTA E SEM COMBUSTÍVEL, QUILOMETRAGEM LIVRE COM MANUTENÇÃO CORRETIVA E PREVENTIVA INCLUSA.	MENSAL	02
12	AUTOMÓVEL CAMINHONETE UTILITÁRIA, CAPACIDADE PARA 02 (DOIS) PASSAGEIROS, BAÚ, MOTORIZAÇÃO IGUAL OU SUPERIOR A 2.5, POTENCIA MÍNIMA DE 115 CV, MOVIDO A DIESEL, 05 MARCHAS A FRENTE E UMA RÉ, PESO BRUTO TOTAL IGUAL OU SUPERIOR A 3.400 KG, CAPACIDADE DE CARGA IGUAL OU SUPERIOR A 1.785 KG, 05 (CINCO) MARCHAS A FRENTE E 01 (UMA) RÉ, COM APARELHO DE SOM PARA RADIO AM E FM, EQUIPADO COM ITENS DE SEGURANÇA, DEVIDAMENTE REGULAMENTADO PELO CONTRAN, COM NO MÁXIMO 08 (OITO) ANOS DE FABRICAÇÃO, COM MOTORISTA E SEM COMBUSTÍVEL, QUILOMETRAGEM LIVRE COM MANUTENÇÃO CORRETIVA E PREVENTIVA INCLUSA.	MENSAL	
13	VEÍCULO ADAPTADO, TIPO AMBULÂNCIA PARA SUPORTE BÁSICO, PARA SIMPLES REMOÇÃO DE PACIENTES SEM RISCO DE VIDA - TIPO A, MOTORIZAÇÃO MÍNIMA 1.6,	MENSAL	



PICK-UP, BI-COMBUSTÍVEL (GASOLINA E ÁLCOOL), 02 PORTAS, NA COR BRANCA, EQUIPADO COM ITENS DE SEGURANÇA, DEVIDAMENTE REGULAMENTADO PELO CONTRAN, COM NO MÁXIMO 08 (OITO) ANOS DE FABRICAÇÃO, COM MOTORISTA E SEM COMBUSTÍVEL, QUILOMETRAGEM LIVRE COM MANUTENÇÃO CORRETIVA E PREVENTIVA INCLUSA COMPARTIMENTO TRASEIRO: - CAPOTA DO COMPARTIMENTO DO PACIENTE EM PRFV - PLÁSTICO REFORÇADO COM FIBRAS DE VIDRO. - O COMPARTIMENTO DO PACIENTE DEVE POSSUIR UMA ALTURA MÍNIMA DE 1,40 CM NA ÁREA DO PACIENTE, MEDIDOS DESDE O PISO ATE O FORRO DO TETO. - PROJEÇÃO SOBRE A CABINA COM PERFIL AERODINÂMICO. - 02 (DUAS) PORTAS TRASEIRAS COM LIMITADOR DE ABERTURA EM AÇO. - VEDAÇÃO DAS PORTAS COM PERFIL DE BORRACHA TIPO POLI-BULBO. - SISTEMA DE FECHAMENTO ATRAVÉS DE FECHOS E MAÇANETAS. - QUANDO AS PORTAS FOREM ABERTAS, AS DOBRADIÇAS, MAÇANETAS E LIMITADORES DE PORTA NÃO DEVEM PROJETAR-SE NA ÁREA DE ACESSO - NAS ÁREAS INTERIORES SUPERIORES DAS MOLDURAS DE PORTAS, DEVEM SER COLOCADOS PROTETORES ESTOFADOS PARA AMORTECER O IMPACTO NA CABEÇA DE PACIENTES OU TRIPULAÇÃO. ESTES PROTETORES DEVEM SER USADOS EM OUTRAS ÁREAS QUE PODERÃO CAUSAR ESTE TIPO DE ACIDENTE. - AS MAÇANETAS DAS PORTAS INTERNAS DEVEM SER PROJETADAS E MONTADAS DE FORMA A NÃO PERMITIR SUA OPERAÇÃO DE MODO ACIDENTAL OU QUANDO UTILIZADA COMO ALÇA DE APOIO. - LUMINÁRIA FLUORESCENTE NO COMPARTIMENTO TRASEIRO COM INTERRUPTOR INDEPENDENTE, 12VCC/15 WATTS. - LUZ DICRÓICA SOBRE A CABECEIRA DA MACA. - PINTURA NA COR ORIGINAL DA CABINA. - PISO TRASEIRO DO COMPARTIMENTO DO PACIENTE EM FIBRA, ENVOLVENDO TODAS AS LATERAIS, PAINEL FRONTAL E PISO COM TRILHO PARA MACA, SENDO TOTALMENTE LAVÁVEL. • VENTILAÇÃO: - JANELAS LATERAIS CORREDIÇAS, NAS DIMENSÕES 400 MM (ALTURA) X 870 MM (COMPRIMENTO), COM VIDROS SERIGRAFADOS, SENDO A PARTE FRONTAL CORREDIÇA. - VIDROS DAS PORTAS TRASEIRAS COM PELÍCULA BRANCA E JANELAS CORREDIÇAS PARA VENTILAÇÃO. - EXAUSTOR E VENTILADOR NO TETO. • ACOMODAÇÕES: - BANCO PARA ASSISTENTE NO LADO ESQUERDO DO COMPARTIMENTO DO PACIENTE, PARA DOIS ACOMPANHANTES, FORRADOS EM COURVIN CINZA. - MACA RETRÁTIL TOTALMENTE CONFECCIONADA EM DURALUMÍNIO; INSTALADA



	<p>LONGITUDINALMENTE NO SALÃO DE ATENDIMENTO; COM DIMENSÕES DE NO MÍNIMO 180CM DE COMPRIMENTO, LARGURA MÍNIMA DE 56CM, ALTURA MÁXIMA RECOLHIDA 38CM, COM A CABECEIRA VOLTADA PARA FRENTE DO VEÍCULO; COM PÉS DOBRÁVEIS, SISTEMA ESCAMOTEÁVEL; PROVIDA DE RODÍZIOS CONFECCIONADOS EM MATERIAIS RESISTENTES À OXIDAÇÃO, COM PNEUS DE BORRACHA MACIÇA E SISTEMA DE FREIOS, COM CINTO DE SEGURANÇA E TRAVAS. - COMPARTIMENTO DO PACIENTE COM NO MÍNIMO, 2M DE COMPRIMENTO. - ARMÁRIO FRONTAL NO COMPARTIMENTO DO PACIENTE COM PORTAS CORREDIÇAS, SOBRE O COMPARTIMENTO DO MOTORISTA (CABINE) PARA PORTA OBJETOS. TODAS AS PORTAS DEVEM SER DOTADAS DE TRINCO PARA IMPEDIR A ABERTURA ESPONTÂNEA DAS MESMAS DURANTE O DESLOCAMENTO DO VEÍCULO. - JANELA DE COMUNICAÇÃO LOCALIZADA ENTRE O COMPARTIMENTO DO MOTORISTA E O DO PACIENTE. SUPORTE DUPLO PARA CILINDRO DE OXIGÊNIO DE 07 (SETE) LITROS. - CILINDRO DE OXIGÊNIO DE 07 (SETE) LITROS. - 02 (DOIS) FLUXÔMETROS. - SUPORTE PARA SORO E PLASMA INSTALADO NO TETO DO COMPARTIMENTO DO PACIENTE. - RÉGUA TRIPLA COMPLETA COM ASPIRADOR, UMIDIFICADOR E MÁSCARA. - SINALIZADOR ACÚSTICO VISUAL, EM FORMATO OCTOGONAL COM LENTES EM POLICARBONATO VERMELHO E BRANCO TRANSPARENTE. - KITS ROTATIVOS COM LÂMPADAS DE 21W ACIONADOS POR MOTORES INDEPENDENTES, MONTADOS SOBRE PERFIL EM ALUMÍNIO ESTRUDADO PARA FIXAÇÃO ATRAVÉS DE SUPORTE NA CAPOTA DO VEÍCULO. - SIRENE ELETROMECAÂNICA NO COMPARTIMENTO CENTRAL DA BARRA DE LUZ. AUTOMÓVEIS SUGERIDOS: FIAT FIORINO E OUTROS.</p>		
14	<p>CAMINHÃO TIPO BOIADEIRO, MOTOR COM 06 CILINDROS EM LINHA, MOTOR COM 6.693 CILINDRADAS CM³, POTÊNCIA DE 270 CV, CÂMBIO COM ACIONAMENTO MANUAL COM 10 MARCHAS PARA A FRENTE E 02 MARCHAS À RÉ, SISTEMA DE TRAÇÃO 6X4, EMBREAGEM COM ACIONAMENTO HIDRÁULICO ASSISTIDO A AR, DIREÇÃO HIDRÁULICA, AR CONDICIONADO, VIDROS COM ACIONAMENTO ELÉTRICO. EQUIPADO COM ITENS DE SEGURANÇA, DEVIDAMENTE REGULAMENTADO PELO CONTRAN, COM NO MÁXIMO 20 (VINTE) ANOS DE FABRICAÇÃO, COM MOTORISTA E SEM COMBUSTÍVEL,</p>	MENSAL	



ARAPIRACA
UMA CIDADE PARA TODOS

SECRETARIA MUNICIPAL DE GESTÃO PÚBLICA



	QUILOMETRAGEM LIVRE COM MANUTENÇÃO CORRETIVA E PREVENTIVA INCLUSA.		
15	CAMINHÃO TIPO LIMPA FOSSA, COM TANQUE DE 15.000 LITROS, BOMBA A VÁCUO, EQUIPADO COM ITENS DE SEGURANÇA, DEVIDAMENTE REGULAMENTADO PELO CONTRAN, COM NO MÁXIMO 08 (OITO) ANOS DE FABRICAÇÃO, COM MOTORISTA E SEM COMBUSTÍVEL, QUILOMETRAGEM LIVRE COM MANUTENÇÃO CORRETIVA E PREVENTIVA INCLUSA.	MENSAL	
16	Outros.	MENSAL	



Ofício SMTT/SMGP nº. 595/2021

Arapiraca, 20 de outubro de 2021

À Senhora
Maria Ariluce de Cerqueira Silva
Secretária Municipal de Gestão Pública
Nesta



ASSUNTO: Resposta ao ofício-circular SMGP nº 022/2021.

Senhora,

Em atendimento ao ofício-circular SMGP nº 022/2021, datado de 13 de outubro de 2021, apresento a demanda desta superintendência visando a formalização de processo de abertura de licitação para eventual e futura contratação de empresa especializada na prestação de serviços de locação de veículos automotores, com motorista, devidamente habilitados, destinados ao atendimento das atividades da prefeitura municipal de Arapiraca, exercício 2022.

Diante do exposto, coloco-me a disposição para qualquer providência visando a formalização do competente processo licitatório e aproveito a oportunidade para renovar meus protestos de estima e consideração.

Atenciosamente,

Josenildo Souza
Superintendente Municipal de Transportes e Trânsito
Superintendência Municipal de Transportes e Trânsito - SMTT

A sup. f. e. p. r. b.

em 22.10.2021



ANEXO I



ITEM	ESPECIFICAÇÃO DO OBJETO	UND	QUANT
1	AUTOMÓVEL TIPO PASSEIO, 04 (QUATRO) PORTAS, CAPACIDADE PARA 05 (CINCO) PASSAGEIROS INCLUINDO O CONDUTOR, 5 (CINCO) MARCHAS A FRENTE E 1 (UMA) RÉ, MOTOR IGUAL OU SUPERIOR A 1.0, MOVIDO A ETANOL E/OU GASOLINA, AR CONDICIONADO, DIREÇÃO HIDRÁULICA, EQUIPADOS COM ITENS DE SEGURANÇA DEVIDAMENTE REGULAMENTADO PELO CONTRAN, COM NO MÁXIMO 8 ANOS DE FABRICAÇÃO, COM MOTORISTA E SEM COMBUSTÍVEL, QUILOMETRAGEM LIVRE COM MANUTENÇÃO CORRETIVA E PREVENTIVA INCLUSA, A SER UTILIZADO NO TRANSPORTE DE SERVIDORES E DOCUMENTOS DESTES MUNICÍPIO.	MENSAL	03
2	AUTOMÓVEL TIPO UTILITÁRIO, 05 (CINCO) PORTAS, CAPACIDADE PARA 07 (SETE) PASSAGEIROS INCLUINDO O CONDUTOR, 5 (CINCO) MARCHAS A FRENTE E 1 (UMA) RÉ, MOTOR IGUAL OU SUPERIOR A 1.8, MOVIDO A ETANOL E/OU GASOLINA, AR CONDICIONADO, DIREÇÃO HIDRÁULICA, EQUIPADOS COM ITENS DE SEGURANÇA DEVIDAMENTE REGULAMENTADO PELO CONTRAN, COM NO MÁXIMO 8 ANOS DE FABRICAÇÃO, COM MOTORISTA E SEM COMBUSTÍVEL, QUILOMETRAGEM LIVRE COM MANUTENÇÃO CORRETIVA E PREVENTIVA INCLUSA.	MENSAL	
3	AUTOMÓVEL TIPO UTILITÁRIO, 3 PORTAS, CAPACIDADE PARA 12 (DOZE) PASSAGEIROS INCLUINDO CONDUTOR, MOTOR IGUAL OU SUPERIOR 1.6, MOVIDO A GASOLINA, 04 (QUATRO) MARCHAS A FRENTE E 01 (UMA) RÉ, COM APARELHO DE SOM PARA RADIO AM E FM, EQUIPADOS COM ITENS DE SEGURANÇA, DEVIDAMENTE REGULAMENTADO PELO CONTRAN, COM NO MÁXIMO 08 (OITO) ANOS DE FABRICAÇÃO, COM MOTORISTA E SEM COMBUSTÍVEL, QUILOMETRAGEM LIVRE COM MANUTENÇÃO CORRETIVA E PREVENTIVA INCLUSA, AUTOMÓVEIS SUGERIDOS: KOMBI.	MENSAL	01
4	AUTOMÓVEL TIPO VAN, 3 PORTAS, CAPACIDADE MÍNIMA PARA 16 (DEZESSEIS) PASSAGEIROS E MÁXIMA 24 (PASSAGEIROS), INCLUINDO CONDUTOR, MOTOR IGUAL OU SUPERIOR 2.3, POTENCIA MÍNIMA DE 127 MOVIDO A DIESEL, 05 (CINCO) MARCHAS A FRENTE E 01 (UMA) RÉ, COM APARELHO DE SOM PARA RADIO AM E FM,	MENSAL	



	EQUIPADO COM ITENS DE SEGURANÇA, DEVIDAMENTE REGULAMENTADO PELO CONTRAN, COM NO MÁXIMO 08 (OITO) ANOS DE FABRICAÇÃO, COM MOTORISTA E SEM COMBUSTÍVEL, QUILOMETRAGEM LIVRE COM MANUTENÇÃO CORRETIVA E PREVENTIVA INCLUSA, AUTOMÓVEIS SUGERIDOS: DUCATO, MASTER, SPRINTER E OUTRAS.		
5	MICRO ÔNIBUS, MOTORIZAÇÃO IGUAL OU SUPERIOR 2.8, CAPACIDADE MÍNIMA DE 140 CV, CAPACIDADE PARA 23 PASSAGEIROS INCLUINDO MOTORISTA, MOVIDO A DIESEL, AR CONDICIONADO, COM UMA PORTA LATERAL, EQUIPADO COM ITENS DE SEGURANÇA, DEVIDAMENTE REGULAMENTADO PELO CONTRAN, COM NO MÁXIMO 08 (OITO) ANOS DE FABRICAÇÃO, COM MOTORISTA E SEM COMBUSTÍVEL, QUILOMETRAGEM LIVRE COM MANUTENÇÃO CORRETIVA E PREVENTIVA INCLUSA. AUTOMÓVEIS SUGERIDOS: VOLARE V8 E OUTROS.	MENSAL	
6	ÔNIBUS DO TIPO RODOVIÁRIO, COM CAPACIDADE MÍNIMA PARA 46 PASSAGEIROS SENTADOS INCLUINDO O MOTORISTA, MOVIDO A DIESEL, POLTRONAS RECLINÁVEIS, AR CONDICIONADO, COM UMA PORTA LATERAL, EQUIPADO COM ITENS DE SEGURANÇA, DEVIDAMENTE REGULAMENTADO PELO CONTRAN, COM NO MÁXIMO 08 (OITO) ANOS DE FABRICAÇÃO, COM MOTORISTA E SEM COMBUSTÍVEL, QUILOMETRAGEM LIVRE COM MANUTENÇÃO CORRETIVA.	MENSAL	
7	ÔNIBUS DO TIPO RODOVIÁRIO, COM CAPACIDADE PARA 53 PASSAGEIROS SENTADOS INCLUINDO O MOTORISTA, MOVIDO A DIESEL, POLTRONAS RECLINÁVEIS, AR CONDICIONADO, COM UMA PORTA LATERAL, EQUIPADO COM ITENS DE SEGURANÇA, DEVIDAMENTE REGULAMENTADO PELO CONTRAN, COM NO MÁXIMO 08 (OITO) ANOS DE FABRICAÇÃO, COM MOTORISTA E SEM COMBUSTÍVEL, QUILOMETRAGEM LIVRE COM MANUTENÇÃO CORRETIVA E PREVENTIVA INCLUSA	MENSAL	
8	VEÍCULO DE CARGA, TIPO CAMINHÃO PIPA, COM CAPACIDADES PARA 20.000 (VINTE) MIL LITROS, MOVIDO A DIESEL E/OU DIESEL S10, EM BOM ESTADO DE CONSERVAÇÃO, EQUIPADO COM ITENS DE SEGURANÇA, DEVIDAMENTE REGULAMENTADO PELO CONTRAN, COM NO MÁXIMO 08 (OITO) ANOS DE FABRICAÇÃO, COM MOTORISTA E SEM COMBUSTÍVEL, QUILOMETRAGEM LIVRE COM MANUTENÇÃO CORRETIVA E PREVENTIVA INCLUSA.	MENSAL	



9	VEÍCULO TIPO CAMINHÃO CARROCERIA ABERTA, COM CAPACIDADE 3.960 KG, MOVIDO A DIESEL, EM BOM ESTADO DE CONSERVAÇÃO, EQUIPADO COM ITENS DE SEGURANÇA, DEVIDAMENTE REGULAMENTADO PELO CONTRAN, COM NO MÁXIMO 20 (VINTE) ANOS DE FABRICAÇÃO, COM MOTORISTA E SEM COMBUSTÍVEL, QUILOMETRAGEM LIVRE COM MANUTENÇÃO CORRETIVA E PREVENTIVA INCLUSA. AUTOMÓVEIS SUGERIDOS: F-4000 E OUTROS.	MENSAL	01 -
10	CAMINHÃO TRUCADO, MUNCK DE NO MÍNIMO 14 TONELADAS, COM CARROCERIA ABERTA DE MADEIRA OU METAL E MOTOR A DIESEL, CABINE TOPO CONVENCIONAL. FREIOS TRASEIROS COM VÁLVULAS SENSÍVEIS A CARGA. SUSPENSÃO DIANTEIRA E AMORTECEDORES HIDRÁULICOS DE DUPLA AÇÃO COM GUINDAUTO DE ELEVAÇÃO MÍNIMA DE 13M, CESTO PARA SERVIÇOS ELÉTRICOS E DEMAIS ITENS DE SEGURANÇA EXIGIDOS PELO CONTRAN, COM NO MÁXIMO 20(VINTE) ANOS. EIXO COM BARRA ESTABILIZADORA. FEIXE DE MOLAS PARABÓLICAS E AMORTECEDORES HIDRÁULICOS DE DUPLA AÇÃO, COM MOTORISTA E SEM COMBUSTÍVEL.	MENSAL	
11	VEÍCULO DE CARGA, TIPO CAMINHÃO BASCULANTE, CAPACIDADE MÍNIMA DE 15,00 T, DIESEL, EM BOM ESTADO DE CONSERVAÇÃO, EQUIPADO COM ITENS DE SEGURANÇA, DEVIDAMENTE REGULAMENTADO PELO CONTRAN, COM NO MÁXIMO 20 (VINTE) ANOS DE FABRICAÇÃO, COM MOTORISTA E SEM COMBUSTÍVEL, QUILOMETRAGEM LIVRE COM MANUTENÇÃO CORRETIVA E PREVENTIVA INCLUSA.	MENSAL	
12	AUTOMÓVEL CAMINHONETE UTILITÁRIA, CAPACIDADE PARA 02 (DOIS) PASSAGEIROS, BAÚ, MOTORIZAÇÃO IGUAL OU SUPERIOR A 2.5, POTENCIA MÍNIMA DE 115 CV, MOVIDO A DIESEL, 05 MARCHAS A FRENTE E UMA RÉ, PESO BRUTO TOTAL IGUAL OU SUPERIOR A 3.400 KG, CAPACIDADE DE CARGA IGUAL OU SUPERIOR A 1.785 KG, 05 (CINCO) MARCHAS A FRENTE E 01 (UMA) RÉ, COM APARELHO DE SOM PARA RADIO AM E FM, EQUIPADO COM ITENS DE SEGURANÇA, DEVIDAMENTE REGULAMENTADO PELO CONTRAN, COM NO MÁXIMO 08 (OITO) ANOS DE FABRICAÇÃO, COM MOTORISTA E SEM COMBUSTÍVEL, QUILOMETRAGEM LIVRE COM MANUTENÇÃO CORRETIVA E PREVENTIVA INCLUSA.	MENSAL	
13	VEÍCULO ADAPTADO, TIPO AMBULÂNCIA PARA SUPORTE BÁSICO, PARA SIMPLES REMOÇÃO DE PACIENTES SEM RISCO DE VIDA - TIPO A, MOTORIZAÇÃO MÍNIMA 1.6,	MENSAL	



PICK-UP, BI-COMBUSTÍVEL (GASOLINA E ÁLCOOL), 02 PORTAS, NA COR BRANCA, EQUIPADO COM ITENS DE SEGURANÇA, DEVIDAMENTE REGULAMENTADO PELO CONTRAN, COM NO MÁXIMO 08 (OITO) ANOS DE FABRICAÇÃO, COM MOTORISTA E SEM COMBUSTÍVEL, QUILOMETRAGEM LIVRE COM MANUTENÇÃO CORRETIVA E PREVENTIVA INCLUSA COMPARTIMENTO TRASEIRO: - CAPOTA DO COMPARTIMENTO DO PACIENTE EM PRFV - PLÁSTICO REFORÇADO COM FIBRAS DE VIDRO. - O COMPARTIMENTO DO PACIENTE DEVE POSSUIR UMA ALTURA MÍNIMA DE 1,40 CM NA ÁREA DO PACIENTE, MEDIDOS DESDE O PISO ATE O FORRO DO TETO. - PROJEÇÃO SOBRE A CABINA COM PERFIL AERODINÂMICO. - 02 (DUAS) PORTAS TRASEIRAS COM LIMITADOR DE ABERTURA EM AÇO. - VEDAÇÃO DAS PORTAS COM PERFIL DE BORRACHA TIPO POLI-BULBO. - SISTEMA DE FECHAMENTO ATRAVÉS DE FECHOS E MAÇANETAS. - QUANDO AS PORTAS FOREM ABERTAS, AS DOBRADIÇAS, MAÇANETAS E LIMITADORES DE PORTA NÃO DEVEM PROJETAR-SE NA ÁREA DE ACESSO - NAS ÁREAS INTERIORES SUPERIORES DAS MOLDURAS DE PORTAS, DEVEM SER COLOCADOS PROTETORES ESTOFADOS PARA AMORTECER O IMPACTO NA CABEÇA DE PACIENTES OU TRIPULAÇÃO. ESTES PROTETORES DEVEM SER USADOS EM OUTRAS ÁREAS QUE PODERÃO CAUSAR ESTE TIPO DE ACIDENTE. - AS MAÇANETAS DAS PORTAS INTERNAS DEVEM SER PROJETADAS E MONTADAS DE FORMA A NÃO PERMITIR SUA OPERAÇÃO DE MODO ACIDENTAL OU QUANDO UTILIZADA COMO ALÇA DE APOIO. - LUMINÁRIA FLUORESCENTE NO COMPARTIMENTO TRASEIRO COM INTERRUPTOR INDEPENDENTE, 12VCC/15 WATTS. - LUZ DICRÓICA SOBRE A CABECEIRA DA MACA. - PINTURA NA COR ORIGINAL DA CABINA. - PISO TRASEIRO DO COMPARTIMENTO DO PACIENTE EM FIBRA, ENVOLVENDO TODAS AS LATERAIS, PAINEL FRONTAL E PISO COM TRILHO PARA MACA, SENDO TOTALMENTE LAVÁVEL. • VENTILAÇÃO: - JANELAS LATERAIS CORREDIÇAS, NAS DIMENSÕES 400 MM (ALTURA) X 870 MM (COMPRIMENTO), COM VIDROS SERIGRAFADOS, SENDO A PARTE FRONTAL CORREDIÇA. - VIDROS DAS PORTAS TRASEIRAS COM PELÍCULA BRANCA E JANELAS CORREDIÇAS PARA VENTILAÇÃO. - EXAUSTOR E VENTILADOR NO TETO. • ACOMODAÇÕES: - BANCO PARA ASSISTENTE NO LADO ESQUERDO DO COMPARTIMENTO DO PACIENTE, PARA DOIS ACOMPANHANTES, FORRADOS EM COURVIN CINZA. - MACA RETRÁTIL TOTALMENTE CONFECCIONADA EM DURALUMÍNIO; INSTALADA

**ARAPIRACA**

UMA CIDADE PARA TODOS

SECRETARIA MUNICIPAL DE GESTÃO PÚBLICA

	<p>LONGITUDINALMENTE NO SALÃO DE ATENDIMENTO; COM DIMENSÕES DE NO MÍNIMO 180CM DE COMPRIMENTO, LARGURA MÍNIMA DE 56CM, ALTURA MÁXIMA RECOLHIDA 38CM, COM A CABECEIRA VOLTADA PARA FRENTE DO VEÍCULO; COM PÉS DOBRÁVEIS, SISTEMA ESCAMOTEÁVEL; PROVIDA DE RODÍZIOS CONFECCIONADOS EM MATERIAIS RESISTENTES À OXIDAÇÃO, COM PNEUS DE BORRACHA MACIÇA E SISTEMA DE FREIOS, COM CINTO DE SEGURANÇA E TRAVAS. - COMPARTIMENTO DO PACIENTE COM NO MÍNIMO, 2M DE COMPRIMENTO. - ARMÁRIO FRONTAL NO COMPARTIMENTO DO PACIENTE COM PORTAS CORREDIÇAS, SOBRE O COMPARTIMENTO DO MOTORISTA (CABINE) PARA PORTA OBJETOS. TODAS AS PORTAS DEVEM SER DOTADAS DE TRINCO PARA IMPEDIR A ABERTURA ESPONTÂNEA DAS MESMAS DURANTE O DESLOCAMENTO DO VEÍCULO. - JANELA DE COMUNICAÇÃO LOCALIZADA ENTRE O COMPARTIMENTO DO MOTORISTA E O DO PACIENTE. SUPORTE DUPLO PARA CILINDRO DE OXIGÊNIO DE 07 (SETE) LITROS. - CILINDRO DE OXIGÊNIO DE 07 (SETE) LITROS. - 02 (DOIS) FLUXÔMETROS. - SUPORTE PARA SORO E PLASMA INSTALADO NO TETO DO COMPARTIMENTO DO PACIENTE. - RÉGUA TRIPLA COMPLETA COM ASPIRADOR, UMIDIFICADOR E MÁSCARA. - SINALIZADOR ACÚSTICO VISUAL, EM FORMATO OCTOGONAL COM LENTES EM POLICARBONATO VERMELHO E BRANCO TRANSPARENTE. - KITS ROTATIVOS COM LÂMPADAS DE 21W ACIONADOS POR MOTORES INDEPENDENTES, MONTADOS SOBRE PERFIL EM ALUMÍNIO ESTRUDADO PARA FIXAÇÃO ATRAVÉS DE SUPORTE NA CAPOTA DO VEÍCULO. - SIRENE ELETROMECAÂNICA NO COMPARTIMENTO CENTRAL DA BARRA DE LUZ. AUTOMÓVEIS SUGERIDOS: FIAT FIORINO E OUTROS.</p>		
14	<p>CAMINHÃO TIPO BOIADEIRO, MOTOR COM 06 CILINDROS EM LINHA, MOTOR COM 6.693 CILINDRADAS CM³, POTÊNCIA DE 270 CV, CÂMBIO COM ACIONAMENTO MANUAL COM 10 MARCHAS PARA A FRENTE E 02 MARCHAS À RÉ, SISTEMA DE TRAÇÃO 6X4, EMBREAGEM COM ACIONAMENTO HIDRÁULICO ASSISTIDO A AR, DIREÇÃO HIDRÁULICA, AR CONDICIONADO, VIDROS COM ACIONAMENTO ELÉTRICO. EQUIPADO COM ITENS DE SEGURANÇA, DEVIDAMENTE REGULAMENTADO PELO CONTRAN, COM NO MÁXIMO 20 (VINTE) ANOS DE FABRICAÇÃO, COM MOTORISTA E SEM COMBUSTÍVEL,</p>	MENSAL	



ARAPIRACA
UMA CIDADE PARA TODOS

SECRETARIA MUNICIPAL DE GESTÃO PÚBLICA



	QUILOMETRAGEM LIVRE COM MANUTENÇÃO CORRETIVA E PREVENTIVA INCLUSA.		
15	CAMINHÃO TIPO LIMPA FOSSA, COM TANQUE DE 15.000 LITROS, BOMBA A VÁCUO, EQUIPADO COM ITENS DE SEGURANÇA, DEVIDAMENTE REGULAMENTADO PELO CONTRAN, COM NO MÁXIMO 08 (OITO) ANOS DE FABRICAÇÃO, COM MOTORISTA E SEM COMBUSTÍVEL, QUILOMETRAGEM LIVRE COM MANUTENÇÃO CORRETIVA E PREVENTIVA INCLUSA.	MENSAL	
16	Outros.	MENSAL	



PREFEITURA DE
ARAPIRACA

SECRETARIA MUNICIPAL DE SAÚDE

Ofício SMS/SMGP nº 59442021



Arapiraca, 21 de Outubro de 2021.

À Senhora,
Maria Ariluce de Cerqueira Silva
Secretária Municipal de Gestão Pública
Secretaria Municipal de Gestão Pública- SMGP

Assunto: Demanda de Locação de Veículos.

Senhora Secretária,

Em resposta ao Ofício Circular SMGP Nº 022/2021, enviamos o quantitativo conforme anexo, referente aos tipos de veículos, mencionados no anexo I, de acordo com a necessidade, para abertura de licitação para Eventual e Futura Contratação de Empresa Especializada na Prestação de Serviços de Locação de Veículos Automotores.

Atenciosamente,

Luciana Andréa Pereira da Fonsêca
Secretária Municipal de Saúde
Secretaria Municipal de Saúde - SMS

A sup. e fut. for

21.10.2021



ANEXO I

ITEM	ESPECIFICAÇÃO DO OBJETO	UND	QUANT
1	AUTOMÓVEL TIPO PASSEIO, 04 (QUATRO) PORTAS, CAPACIDADE PARA 05 (CINCO) PASSAGEIROS INCLUINDO O CONDUTOR, 5 (CINCO) MARCHAS A FRENTE E 1 (UMA) RÉ, MOTOR IGUAL OU SUPERIOR A 1.0, MOVIDO A ETANOL E/OU GASOLINA, AR CONDICIONADO, DIREÇÃO HIDRÁULICA, EQUIPADOS COM ITENS DE SEGURANÇA DEVIDAMENTE REGULAMENTADO PELO CONTRAN, COM NO MÁXIMO 8 ANOS DE FABRICAÇÃO, COM MOTORISTA E SEM COMBUSTÍVEL, QUILOMETRAGEM LIVRE COM MANUTENÇÃO CORRETIVA E PREVENTIVA INCLUSA, A SER UTILIZADO NO TRANSPORTE DE SERVIDORES E DOCUMENTOS DESTE MUNICÍPIO.	MENSAL	50
2	AUTOMÓVEL TIPO UTILITÁRIO, 05 (CINCO) PORTAS, CAPACIDADE PARA 07 (SETE) PASSAGEIROS INCLUINDO O CONDUTOR, 5 (CINCO) MARCHAS A FRENTE E 1 (UMA) RÉ, MOTOR IGUAL OU SUPERIOR A 1.8, MOVIDO A ETANOL E/OU GASOLINA, AR CONDICIONADO, DIREÇÃO HIDRÁULICA, EQUIPADOS COM ITENS DE SEGURANÇA DEVIDAMENTE REGULAMENTADO PELO CONTRAN, COM NO MÁXIMO 8 ANOS DE FABRICAÇÃO, COM MOTORISTA E SEM COMBUSTÍVEL, QUILOMETRAGEM LIVRE COM MANUTENÇÃO CORRETIVA E PREVENTIVA INCLUSA.	MENSAL	-
3	AUTOMÓVEL TIPO UTILITÁRIO, 3 PORTAS, CAPACIDADE PARA 12 (DOZE) PASSAGEIROS INCLUINDO CONDUTOR, MOTOR IGUAL OU SUPERIOR 1.6, MOVIDO A GASOLINA, 04 (QUATRO) MARCHAS A FRENTE E 01 (UMA) RÉ, COM APARELHO DE SOM PARA RADIO AM E FM, EQUIPADOS COM ITENS DE SEGURANÇA, DEVIDAMENTE REGULAMENTADO PELO CONTRAN, COM NO MÁXIMO 08 (OITO) ANOS DE FABRICAÇÃO, COM MOTORISTA E SEM COMBUSTÍVEL, QUILOMETRAGEM LIVRE COM MANUTENÇÃO CORRETIVA E PREVENTIVA INCLUSA, AUTOMÓVEIS SUGERIDOS: KOMBI.	MENSAL	10
4	AUTOMÓVEL TIPO VAN, 3 PORTAS, CAPACIDADE MÍNIMA PARA 16 (DEZESSEIS) PASSAGEIROS E MÁXIMA 24 (PASSAGEIROS), INCLUINDO CONDUTOR, MOTOR IGUAL OU SUPERIOR 2.3, POTENCIA MÍNIMA DE 127 MOVIDO A DIESEL, 05 (CINCO) MARCHAS A FRENTE E 01 (UMA) RÉ, COM APARELHO DE SOM PARA RADIO	MENSAL	12

**ARAPIRACA**

UMA CIDADE PARA TODOS

SECRETARIA MUNICIPAL DE GESTÃO PÚBLICA

	AM E FM, EQUIPADO COM ITENS DE SEGURANÇA, DEVIDAMENTE REGULAMENTADO PELO CONTRAN, COM NO MÁXIMO 08 (OITO) ANOS DE FABRICAÇÃO, COM MOTORISTA E SEM COMBUSTÍVEL, QUILOMETRAGEM LIVRE COM MANUTENÇÃO CORRETIVA E PREVENTIVA INCLUSA, AUTOMÓVEIS SUGERIDOS: DUCATO, MASTER, SPRINTER E OUTRAS.		
5	MICRO ÔNIBUS, MOTORIZAÇÃO IGUAL OU SUPERIOR 2.8, CAPACIDADE MÍNIMA DE 140 CV, CAPACIDADE PARA 23 PASSAGEIROS INCLUINDO MOTORISTA, MOVIDO A DIESEL, AR CONDICIONADO, COM UMA PORTA LATERAL, EQUIPADO COM ITENS DE SEGURANÇA, DEVIDAMENTE REGULAMENTADO PELO CONTRAN, COM NO MÁXIMO 08 (OITO) ANOS DE FABRICAÇÃO, COM MOTORISTA E SEM COMBUSTÍVEL, QUILOMETRAGEM LIVRE COM MANUTENÇÃO CORRETIVA E PREVENTIVA INCLUSA. AUTOMÓVEIS SUGERIDOS: VOLARE V8 E OUTROS.	MENSAL	-
6	ÔNIBUS DO TIPO RODOVIÁRIO, COM CAPACIDADE MÍNIMA PARA 46 PASSAGEIROS SENTADOS INCLUINDO O MOTORISTA, MOVIDO A DIESEL, POLTRONAS RECLINÁVEIS, AR CONDICIONADO, COM UMA PORTA LATERAL, EQUIPADO COM ITENS DE SEGURANÇA, DEVIDAMENTE REGULAMENTADO PELO CONTRAN, COM NO MÁXIMO 08 (OITO) ANOS DE FABRICAÇÃO, COM MOTORISTA E SEM COMBUSTÍVEL, QUILOMETRAGEM LIVRE COM MANUTENÇÃO CORRETIVA.	MENSAL	-
7	ÔNIBUS DO TIPO RODOVIÁRIO, COM CAPACIDADE PARA 53 PASSAGEIROS SENTADOS INCLUINDO O MOTORISTA, MOVIDO A DIESEL, POLTRONAS RECLINÁVEIS, AR CONDICIONADO, COM UMA PORTA LATERAL, EQUIPADO COM ITENS DE SEGURANÇA, DEVIDAMENTE REGULAMENTADO PELO CONTRAN, COM NO MÁXIMO 08 (OITO) ANOS DE FABRICAÇÃO, COM MOTORISTA E SEM COMBUSTÍVEL, QUILOMETRAGEM LIVRE COM MANUTENÇÃO CORRETIVA E PREVENTIVA INCLUSA	MENSAL	-
8	VEÍCULO DE CARGA, TIPO CAMINHÃO PIPA, COM CAPACIDADES PARA 20.000 (VINTE) MIL LITROS, MOVIDO A DIESEL E/OU DIESEL S10, EM BOM ESTADO DE CONSERVAÇÃO, EQUIPADO COM ITENS DE SEGURANÇA, DEVIDAMENTE REGULAMENTADO PELO CONTRAN, COM NO MÁXIMO 08 (OITO) ANOS DE FABRICAÇÃO, COM MOTORISTA E SEM COMBUSTÍVEL,	MENSAL	-



	QUILOMETRAGEM LIVRE COM MANUTENÇÃO CORRETIVA E PREVENTIVA INCLUSA.		
9	VEÍCULO TIPO CAMINHÃO CARROCERIA ABERTA, COM CAPACIDADE 3.960 KG, MOVIDO A DIESEL, EM BOM ESTADO DE CONSERVAÇÃO, EQUIPADO COM ITENS DE SEGURANÇA, DEVIDAMENTE REGULAMENTADO PELO CONTRAN, COM NO MÁXIMO 20 (VINTE) ANOS DE FABRICAÇÃO, COM MOTORISTA E SEM COMBUSTÍVEL, QUILOMETRAGEM LIVRE COM MANUTENÇÃO CORRETIVA E PREVENTIVA INCLUSA. AUTOMÓVEIS SUGERIDOS: F-4000 E OUTROS.	MENSAL	
10	CAMINHÃO TRUCADO, MUNCK DE NO MÍNIMO 14 TONELADAS, COM CARROCERIA ABERTA DE MADEIRA OU METAL E MOTOR A DIESEL, CABINE TOPO CONVENCIONAL. FREIOS TRASEIROS COM VÁLVULAS SENSÍVEIS A CARGA. SUSPENSÃO DIANTEIRA E AMORTECEDORES HIDRÁULICOS DE DUPLA AÇÃO COM GUINDAUTO DE ELEVÇÃO MÍNIMA DE 13M, CESTO PARA SERVIÇOS ELÉTRICOS E DEMAIS ITENS DE SEGURANÇA EXIGIDOS PELO CONTRAN, COM NO MÁXIMO 20(VINTE) ANOS. EIXO COM BARRA ESTABILIZADORA. FEIXE DE MOLAS PARABÓLICAS E AMORTECEDORES HIDRÁULICOS DE DUPLA AÇÃO, COM MOTORISTA E SEM COMBUSTÍVEL.	MENSAL	-
11	VEÍCULO DE CARGA, TIPO CAMINHÃO BASCULANTE, CAPACIDADE MÍNIMA DE 15,00 T, DIESEL, EM BOM ESTADO DE CONSERVAÇÃO, EQUIPADO COM ITENS DE SEGURANÇA, DEVIDAMENTE REGULAMENTADO PELO CONTRAN, COM NO MÁXIMO 20 (VINTE) ANOS DE FABRICAÇÃO, COM MOTORISTA E SEM COMBUSTÍVEL, QUILOMETRAGEM LIVRE COM MANUTENÇÃO CORRETIVA E PREVENTIVA INCLUSA.	MENSAL	-
12	AUTOMÓVEL CAMINHONETE UTILITÁRIA, CAPACIDADE PARA 02 (DOIS) PASSAGEIROS, BAÚ, MOTORIZAÇÃO IGUAL OU SUPERIOR A 2.5, POTENCIA MÍNIMA DE 115 CV, MOVIDO A DIESEL, 05 MARCHAS A FRENTE E UMA RÉ, PESO BRUTO TOTAL IGUAL OU SUPERIOR A 3.400 KG, CAPACIDADE DE CARGA IGUAL OU SUPERIOR A 1.785 KG, 05 (CINCO) MARCHAS A FRENTE E 01 (UMA) RÉ, COM APARELHO DE SOM PARA RADIO AM E FM, EQUIPADO COM ITENS DE SEGURANÇA, DEVIDAMENTE REGULAMENTADO PELO CONTRAN, COM NO MÁXIMO 08 (OITO) ANOS DE FABRICAÇÃO, COM MOTORISTA E SEM COMBUSTÍVEL, QUILOMETRAGEM LIVRE COM MANUTENÇÃO CORRETIVA E PREVENTIVA INCLUSA.	MENSAL	-





13	<p>VEÍCULO ADAPTADO, TIPO AMBULÂNCIA PARA SUPORTE BÁSICO, PARA SIMPLES REMOÇÃO DE PACIENTES SEM RISCO DE VIDA - TIPO A, MOTORIZAÇÃO MÍNIMA 1.6, PICK-UP, BI-COMBUSTÍVEL (GASOLINA E ÁLCOOL), 02 PORTAS, NA COR BRANCA, EQUIPADO COM ITENS DE SEGURANÇA, DEVIDAMENTE REGULAMENTADO PELO CONTRAN, COM NO MÁXIMO 08 (OITO) ANOS DE FABRICAÇÃO, COM MOTORISTA E SEM COMBUSTÍVEL, QUILOMETRAGEM LIVRE COM MANUTENÇÃO CORRETIVA E PREVENTIVA INCLUSA COMPARTIMENTO TRASEIRO: - CAPOTA DO COMPARTIMENTO DO PACIENTE EM PRFV - PLÁSTICO REFORÇADO COM FIBRAS DE VIDRO. - O COMPARTIMENTO DO PACIENTE DEVE POSSUIR UMA ALTURA MÍNIMA DE 1,40 CM NA ÁREA DO PACIENTE, MEDIDOS DESDE O PISO ATE O FORRO DO TETO. - PROJEÇÃO SOBRE A CABINA COM PERFIL AERODINÂMICO. - 02 (DUAS) PORTAS TRASEIRAS COM LIMITADOR DE ABERTURA EM AÇO. - VEDAÇÃO DAS PORTAS COM PERFIL DE BORRACHA TIPO POLI-BULBO. - SISTEMA DE FECHAMENTO ATRAVÉS DE FECHOS E MAÇANETAS. - QUANDO AS PORTAS FOREM ABERTAS, AS DOBRADIÇAS, MAÇANETAS E LIMITADORES DE PORTA NÃO DEVEM PROJETAR-SE NA ÁREA DE ACESSO - NAS ÁREAS INTERIORES SUPERIORES DAS MOLDURAS DE PORTAS, DEVEM SER COLOCADOS PROTETORES ESTOFADOS PARA AMORTECER O IMPACTO NA CABEÇA DE PACIENTES OU TRIPULAÇÃO. ESTES PROTETORES DEVEM SER USADOS EM OUTRAS ÁREAS QUE PODERÃO CAUSAR ESTE TIPO DE ACIDENTE. - AS MAÇANETAS DAS PORTAS INTERNAS DEVEM SER PROJETADAS E MONTADAS DE FORMA A NÃO PERMITIR SUA OPERAÇÃO DE MODO ACIDENTAL OU QUANDO UTILIZADA COMO ALÇA DE APOIO. - LUMINÁRIA FLUORESCENTE NO COMPARTIMENTO TRASEIRO COM INTERRUPTOR INDEPENDENTE, 12VCC/15 WATTS. - LUZ DICRÓICA SOBRE A CABECEIRA DA MACA. - PINTURA NA COR ORIGINAL DA CABINA. - PISO TRASEIRO DO COMPARTIMENTO DO PACIENTE EM FIBRA, ENVOLVENDO TODAS AS LATERAIS, PAINEL FRONTAL E PISO COM TRILHO PARA MACA, SENDO TOTALMENTE LAVÁVEL. • VENTILAÇÃO: - JANELAS LATERAIS CORREDIÇAS, NAS DIMENSÕES 400 MM (ALTURA) X 870 MM (COMPRIMENTO), COM VIDROS SERIGRAFADOS, SENDO A PARTE FRONTAL CORREDIÇA. - VIDROS DAS PORTAS TRASEIRAS COM PELÍCULA BRANCA E JANELAS CORREDIÇAS PARA VENTILAÇÃO. - EXAUSTOR E</p>	MENSAL	2
----	--	--------	---





	<p>VENTILADOR NO TETO. • ACOMODAÇÕES: - BANCO PARA ASSISTENTE NO LADO ESQUERDO DO COMPARTIMENTO DO PACIENTE, PARA DOIS ACOMPANHANTES, FORRADOS EM COURVIN CINZA. - MACA RETRÁTIL TOTALMENTE CONFECCIONADA EM DURALUMÍNIO; INSTALADA LONGITUDINALMENTE NO SALÃO DE ATENDIMENTO; COM DIMENSÕES DE NO MÍNIMO 180CM DE COMPRIMENTO, LARGURA MÍNIMA DE 56CM, ALTURA MÁXIMA RECOLHIDA 38CM, COM A CABECEIRA VOLTADA PARA FRENTE DO VEÍCULO; COM PÉS DOBRÁVEIS, SISTEMA ESCAMOTEÁVEL; PROVIDA DE RODÍZIOS CONFECCIONADOS EM MATERIAIS RESISTENTES À OXIDAÇÃO, COM PNEUS DE BORRACHA MACIÇA E SISTEMA DE FREIOS, COM CINTO DE SEGURANÇA E TRAVAS. - COMPARTIMENTO DO PACIENTE COM NO MÍNIMO, 2M DE COMPRIMENTO. - ARMÁRIO FRONTAL NO COMPARTIMENTO DO PACIENTE COM PORTAS CORREDIÇAS, SOBRE O COMPARTIMENTO DO MOTORISTA (CABINE) PARA PORTA OBJETOS. TODAS AS PORTAS DEVEM SER DOTADAS DE TRINCO PARA IMPEDIR A ABERTURA ESPONTÂNEA DAS MESMAS DURANTE O DESLOCAMENTO DO VEÍCULO. - JANELA DE COMUNICAÇÃO LOCALIZADA ENTRE O COMPARTIMENTO DO MOTORISTA E O DO PACIENTE. SUPORTE DUPLO PARA CILINDRO DE OXIGÊNIO DE 07 (SETE) LITROS. - CILINDRO DE OXIGÊNIO DE 07 (SETE) LITROS. - 02 (DOIS) FLUXÔMETROS. - SUPORTE PARA SORO E PLASMA INSTALADO NO TETO DO COMPARTIMENTO DO PACIENTE. - RÉGUA TRIPLA COMPLETA COM ASPIRADOR, UMIDIFICADOR E MÁSCARA. - SINALIZADOR ACÚSTICO VISUAL, EM FORMATO OCTOGONAL COM LENTES EM POLICARBONATO VERMELHO E BRANCO TRANSPARENTE. - KITS ROTATIVOS COM LÂMPADAS DE 21W ACIONADOS POR MOTORES INDEPENDENTES, MONTADOS SOBRE PERFIL EM ALUMÍNIO ESTRUDADO PARA FIXAÇÃO ATRAVÉS DE SUPORTE NA CAPOTA DO VEÍCULO. - SIRENE ELETROMECÂNICA NO COMPARTIMENTO CENTRAL DA BARRA DE LUZ. AUTOMÓVEIS SUGERIDOS: FIAT FIORINO E OUTROS.</p>		
14	<p>CAMINHÃO TIPO BOIADEIRO, MOTOR COM 06 CILINDROS EM LINHA, MOTOR COM 6.693 CILINDRADAS CM³, POTÊNCIA DE 270 CV, CÂMBIO COM ACIONAMENTO MANUAL COM 10 MARCHAS PARA A FRENTE E 02 MARCHAS À RÉ, SISTEMA DE TRAÇÃO 6X4,</p>	MENSAL	2



	EMBREAGEM COM ACIONAMENTO HIDRÁULICO ASSISTIDO A AR, DIREÇÃO HIDRÁULICA, AR CONDICIONADO, VIDROS COM ACIONAMENTO ELÉTRICO. EQUIPADO COM ITENS DE SEGURANÇA, DEVIDAMENTE REGULAMENTADO PELO CONTRAN, COM NO MÁXIMO 20 (VINTE) ANOS DE FABRICAÇÃO, COM MOTORISTA E SEM COMBUSTÍVEL, QUILOMETRAGEM LIVRE COM MANUTENÇÃO CORRETIVA E PREVENTIVA INCLUSA.		
15	CAMINHÃO TIPO LIMPA FOSSA, COM TANQUE DE 15.000 LITROS, BOMBA A VÁCUO, EQUIPADO COM ITENS DE SEGURANÇA, DEVIDAMENTE REGULAMENTADO PELO CONTRAN, COM NO MÁXIMO 08 (OITO) ANOS DE FABRICAÇÃO, COM MOTORISTA E SEM COMBUSTÍVEL, QUILOMETRAGEM LIVRE COM MANUTENÇÃO CORRETIVA E PREVENTIVA INCLUSA.	MENSAL	-
16	VEÍCULO DE CARGA, TIPO CAMINHÃO PIPA, COM CAPACIDADES PARA 12.000 (DOZE) MIL LITROS, MOVIDO A DIESEL E/OU DIESEL S10, EM BOM ESTADO DE CONSERVAÇÃO, EQUIPADO COM ITENS DE SEGURANÇA, DEVIDAMENTE REGULAMENTADO PELO CONTRAN, COM NO MÁXIMO 08 (OITO) ANOS DE FABRICAÇÃO, COM MOTORISTA E SEM COMBUSTÍVEL, QUILOMETRAGEM LIVRE COM MANUTENÇÃO CORRETIVA E PREVENTIVA INCLUSA.	MENSAL	3



Ofício SMEDE/NGA/SGP nº 1931/2021

Arapiraca/AL, 22 de outubro de 2021.

Ilm^a. Senhora

Maria Ariluce de Cerqueira Silva

Secretária Municipal de Gestão Pública

Assunto: Resposta ao Ofício Circular nº 022/2021 – Demanda de Locação de Veículos.

Senhora Secretária,

A Secretaria Municipal de Educação e Esporte em resposta ao ofício circular nº 022/2021, devolve o anexo devidamente preenchido.

Atenciosamente,



Ivana Carla de Oliveira Lopes

Secretária Municipal de Educação e Esporte

A Sup. 8/10 e 1/11/21

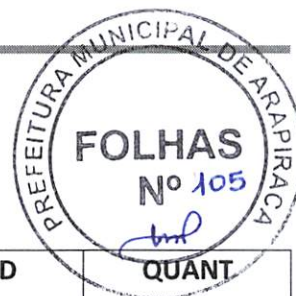

ANEXO I



ITEM	ESPECIFICAÇÃO DO OBJETO	UND	QUANT
1	AUTOMÓVEL TIPO PASSEIO, 04 (QUATRO) PORTAS, CAPACIDADE PARA 05 (CINCO) PASSAGEIROS INCLUINDO O CONDUTOR, 5 (CINCO) MARCHAS A FRENTE E 1 (UMA) RÉ, MOTOR IGUAL OU SUPERIOR A 1.0, MOVIDO A ETANOL E/OU GASOLINA, AR CONDICIONADO, DIREÇÃO HIDRÁULICA, EQUIPADOS COM ITENS DE SEGURANÇA DEVIDAMENTE REGULAMENTADO PELO CONTRAN, COM NO MÁXIMO 8 ANOS DE FABRICAÇÃO, COM MOTORISTA E SEM COMBUSTÍVEL, QUILOMETRAGEM LIVRE COM MANUTENÇÃO CORRETIVA E PREVENTIVA INCLUSA, A SER UTILIZADO NO TRANSPORTE DE SERVIDORES E DOCUMENTOS DESTES MUNICÍPIO.	MENSAL	10
2	AUTOMÓVEL TIPO UTILITÁRIO, 05 (CINCO) PORTAS, CAPACIDADE PARA 07 (SETE) PASSAGEIROS INCLUINDO O CONDUTOR, 5 (CINCO) MARCHAS A FRENTE E 1 (UMA) RÉ, MOTOR IGUAL OU SUPERIOR A 1.8, MOVIDO A ETANOL E/OU GASOLINA, AR CONDICIONADO, DIREÇÃO HIDRÁULICA, EQUIPADOS COM ITENS DE SEGURANÇA DEVIDAMENTE REGULAMENTADO PELO CONTRAN, COM NO MÁXIMO 8 ANOS DE FABRICAÇÃO, COM MOTORISTA E SEM COMBUSTÍVEL, QUILOMETRAGEM LIVRE COM MANUTENÇÃO CORRETIVA E PREVENTIVA INCLUSA.	MENSAL	—
3	AUTOMÓVEL TIPO UTILITÁRIO, 3 PORTAS, CAPACIDADE PARA 12 (DOZE) PASSAGEIROS INCLUINDO CONDUTOR, MOTOR IGUAL OU SUPERIOR 1.6, MOVIDO A GASOLINA, 04 (QUATRO) MARCHAS A FRENTE E 01 (UMA) RÉ, COM APARELHO DE SOM PARA RADIO AM E FM, EQUIPADOS COM ITENS DE SEGURANÇA, DEVIDAMENTE REGULAMENTADO PELO CONTRAN, COM NO MÁXIMO 08 (OITO) ANOS DE FABRICAÇÃO, COM MOTORISTA E SEM COMBUSTÍVEL, QUILOMETRAGEM LIVRE COM MANUTENÇÃO CORRETIVA E PREVENTIVA INCLUSA, AUTOMÓVEIS SUGERIDOS: KOMBI.	MENSAL	02
4	AUTOMÓVEL TIPO VAN, 3 PORTAS, CAPACIDADE MÍNIMA PARA 16 (DEZESSEIS) PASSAGEIROS E MÁXIMA 24 (PASSAGEIROS), INCLUINDO CONDUTOR, MOTOR IGUAL OU SUPERIOR 2.3, POTENCIA MÍNIMA DE 127 MOVIDO A DIESEL, 05 (CINCO) MARCHAS A FRENTE E 01 (UMA) RÉ, COM APARELHO DE SOM PARA RADIO AM E FM,	MENSAL	02



	EQUIPADO COM ITENS DE SEGURANÇA, DEVIDAMENTE REGULAMENTADO PELO CONTRAN, COM NO MÁXIMO 08 (OITO) ANOS DE FABRICAÇÃO, COM MOTORISTA E SEM COMBUSTÍVEL, QUILOMETRAGEM LIVRE COM MANUTENÇÃO CORRETIVA E PREVENTIVA INCLUSA, AUTOMÓVEIS SUGERIDOS: DUCATO, MASTER, SPRINTER E OUTRAS.		
5	MICRO ÔNIBUS, MOTORIZAÇÃO IGUAL OU SUPERIOR 2.8, CAPACIDADE MÍNIMA DE 140 CV, CAPACIDADE PARA 23 PASSAGEIROS INCLUINDO MOTORISTA, MOVIDO A DIESEL, AR CONDICIONADO, COM UMA PORTA LATERAL, EQUIPADO COM ITENS DE SEGURANÇA, DEVIDAMENTE REGULAMENTADO PELO CONTRAN, COM NO MÁXIMO 08 (OITO) ANOS DE FABRICAÇÃO, COM MOTORISTA E SEM COMBUSTÍVEL, QUILOMETRAGEM LIVRE COM MANUTENÇÃO CORRETIVA E PREVENTIVA INCLUSA. AUTOMÓVEIS SUGERIDOS: VOLARE V8 E OUTROS.	MENSAL	—
6	ÔNIBUS DO TIPO RODOVIÁRIO, COM CAPACIDADE MÍNIMA PARA 46 PASSAGEIROS SENTADOS INCLUINDO O MOTORISTA, MOVIDO A DIESEL, POLTRONAS RECLINÁVEIS, AR CONDICIONADO, COM UMA PORTA LATERAL, EQUIPADO COM ITENS DE SEGURANÇA, DEVIDAMENTE REGULAMENTADO PELO CONTRAN, COM NO MÁXIMO 08 (OITO) ANOS DE FABRICAÇÃO, COM MOTORISTA E SEM COMBUSTÍVEL, QUILOMETRAGEM LIVRE COM MANUTENÇÃO CORRETIVA.	MENSAL	22
7	ÔNIBUS DO TIPO RODOVIÁRIO, COM CAPACIDADE PARA 53 PASSAGEIROS SENTADOS INCLUINDO O MOTORISTA, MOVIDO A DIESEL, POLTRONAS RECLINÁVEIS, AR CONDICIONADO, COM UMA PORTA LATERAL, EQUIPADO COM ITENS DE SEGURANÇA, DEVIDAMENTE REGULAMENTADO PELO CONTRAN, COM NO MÁXIMO 08 (OITO) ANOS DE FABRICAÇÃO, COM MOTORISTA E SEM COMBUSTÍVEL, QUILOMETRAGEM LIVRE COM MANUTENÇÃO CORRETIVA E PREVENTIVA INCLUSA	MENSAL	03
8	VEÍCULO DE CARGA, TIPO CAMINHÃO PIPA, COM CAPACIDADES PARA 20.000 (VINTE) MIL LITROS, MOVIDO A DIESEL E/OU DIESEL S10, EM BOM ESTADO DE CONSERVAÇÃO, EQUIPADO COM ITENS DE SEGURANÇA, DEVIDAMENTE REGULAMENTADO PELO CONTRAN, COM NO MÁXIMO 08 (OITO) ANOS DE FABRICAÇÃO, COM MOTORISTA E SEM COMBUSTÍVEL, QUILOMETRAGEM LIVRE COM MANUTENÇÃO CORRETIVA E PREVENTIVA INCLUSA.	MENSAL	03

**ARAPIRACA**

UMA CIDADE PARA TODOS

SECRETARIA MUNICIPAL DE GESTÃO PÚBLICA

9	VEÍCULO TIPO CAMINHÃO CARROCERIA ABERTA, COM CAPACIDADE 3.960 KG, MOVIDO A DIESEL, EM BOM ESTADO DE CONSERVAÇÃO, EQUIPADO COM ITENS DE SEGURANÇA, DEVIDAMENTE REGULAMENTADO PELO CONTRAN, COM NO MÁXIMO 20 (VINTE) ANOS DE FABRICAÇÃO, COM MOTORISTA E SEM COMBUSTÍVEL, QUILOMETRAGEM LIVRE COM MANUTENÇÃO CORRETIVA E PREVENTIVA INCLUSA. AUTOMÓVEIS SUGERIDOS: F-4000 E OUTROS.	MENSAL	02
10	CAMINHÃO TRUCADO, MUNCK DE NO MÍNIMO 14 TONELADAS, COM CARROCERIA ABERTA DE MADEIRA OU METAL E MOTOR A DIESEL, CABINE TOPO CONVENCIONAL. FREIOS TRASEIROS COM VÁLVULAS SENSÍVEIS A CARGA. SUSPENSÃO DIANTEIRA E AMORTECEDORES HIDRÁULICOS DE DUPLA AÇÃO COM GUINDAUTO DE ELEVAÇÃO MÍNIMA DE 13M, CESTO PARA SERVIÇOS ELÉTRICOS E DEMAIS ITENS DE SEGURANÇA EXIGIDOS PELO CONTRAN, COM NO MÁXIMO 20(VINTE) ANOS. EIXO COM BARRA ESTABILIZADORA. FEIXE DE MOLAS PARABÓLICAS E AMORTECEDORES HIDRÁULICOS DE DUPLA AÇÃO, COM MOTORISTA E SEM COMBUSTÍVEL.	MENSAL	—
11	VEÍCULO DE CARGA, TIPO CAMINHÃO BASCULANTE, CAPACIDADE MÍNIMA DE 15,00 T, DIESEL, EM BOM ESTADO DE CONSERVAÇÃO, EQUIPADO COM ITENS DE SEGURANÇA, DEVIDAMENTE REGULAMENTADO PELO CONTRAN, COM NO MÁXIMO 20 (VINTE) ANOS DE FABRICAÇÃO, COM MOTORISTA E SEM COMBUSTÍVEL, QUILOMETRAGEM LIVRE COM MANUTENÇÃO CORRETIVA E PREVENTIVA INCLUSA.	MENSAL	—
12	AUTOMÓVEL CAMINHONETE UTILITÁRIA, CAPACIDADE PARA 02 (DOIS) PASSAGEIROS, BAÚ, MOTORIZAÇÃO IGUAL OU SUPERIOR A 2.5, POTENCIA MÍNIMA DE 115 CV, MOVIDO A DIESEL, 05 MARCHAS A FRENTE E UMA RÉ, PESO BRUTO TOTAL IGUAL OU SUPERIOR A 3.400 KG, CAPACIDADE DE CARGA IGUAL OU SUPERIOR A 1.785 KG, 05 (CINCO) MARCHAS A FRENTE E 01 (UMA) RÉ, COM APARELHO DE SOM PARA RADIO AM E FM, EQUIPADO COM ITENS DE SEGURANÇA, DEVIDAMENTE REGULAMENTADO PELO CONTRAN, COM NO MÁXIMO 08 (OITO) ANOS DE FABRICAÇÃO, COM MOTORISTA E SEM COMBUSTÍVEL, QUILOMETRAGEM LIVRE COM MANUTENÇÃO CORRETIVA E PREVENTIVA INCLUSA.	MENSAL	02
13	VEÍCULO ADAPTADO, TIPO AMBULÂNCIA PARA SUPORTE BÁSICO, PARA SIMPLES REMOÇÃO DE PACIENTES SEM RISCO DE VIDA - TIPO A, MOTORIZAÇÃO MÍNIMA 1.6,	MENSAL	—





PICK-UP, BI-COMBUSTÍVEL (GASOLINA E ÁLCOOL), 02 PORTAS, NA COR BRANCA, EQUIPADO COM ITENS DE SEGURANÇA, DEVIDAMENTE REGULAMENTADO PELO CONTRAN, COM NO MÁXIMO 08 (OITO) ANOS DE FABRICAÇÃO, COM MOTORISTA E SEM COMBUSTÍVEL, QUILOMETRAGEM LIVRE COM MANUTENÇÃO CORRETIVA E PREVENTIVA INCLUSA COMPARTIMENTO TRASEIRO: - CAPOTA DO COMPARTIMENTO DO PACIENTE EM PRFV - PLÁSTICO REFORÇADO COM FIBRAS DE VIDRO. - O COMPARTIMENTO DO PACIENTE DEVE POSSUIR UMA ALTURA MÍNIMA DE 1,40 CM NA ÁREA DO PACIENTE, MEDIDOS DESDE O PISO ATE O FORRO DO TETO. - PROJEÇÃO SOBRE A CABINA COM PERFIL AERODINÂMICO. - 02 (DUAS) PORTAS TRASEIRAS COM LIMITADOR DE ABERTURA EM AÇO. - VEDAÇÃO DAS PORTAS COM PERFIL DE BORRACHA TIPO POLI-BULBO. - SISTEMA DE FECHAMENTO ATRAVÉS DE FECHOS E MAÇANETAS. - QUANDO AS PORTAS FOREM ABERTAS, AS DOBRADIÇAS, MAÇANETAS E LIMITADORES DE PORTA NÃO DEVEM PROJETAR-SE NA ÁREA DE ACESSO - NAS ÁREAS INTERIORES SUPERIORES DAS MOLDURAS DE PORTAS, DEVEM SER COLOCADOS PROTETORES ESTOFADOS PARA AMORTECER O IMPACTO NA CABEÇA DE PACIENTES OU TRIPULAÇÃO. ESTES PROTETORES DEVEM SER USADOS EM OUTRAS ÁREAS QUE PODERÃO CAUSAR ESTE TIPO DE ACIDENTE. - AS MAÇANETAS DAS PORTAS INTERNAS DEVEM SER PROJETADAS E MONTADAS DE FORMA A NÃO PERMITIR SUA OPERAÇÃO DE MODO ACIDENTAL OU QUANDO UTILIZADA COMO ALÇA DE APOIO. - LUMINÁRIA FLUORESCENTE NO COMPARTIMENTO TRASEIRO COM INTERRUPTOR INDEPENDENTE, 12VCC/15 WATTS. - LUZ DICRÓICA SOBRE A CABECEIRA DA MACA. - PINTURA NA COR ORIGINAL DA CABINA. - PISO TRASEIRO DO COMPARTIMENTO DO PACIENTE EM FIBRA, ENVOLVENDO TODAS AS LATERAIS, PAINEL FRONTAL E PISO COM TRILHO PARA MACA, SENDO TOTALMENTE LAVÁVEL. • VENTILAÇÃO: - JANELAS LATERAIS CORREDIÇAS, NAS DIMENSÕES 400 MM (ALTURA) X 870 MM (COMPRIMENTO), COM VIDROS SERIGRAFADOS, SENDO A PARTE FRONTAL CORREDIÇA. - VIDROS DAS PORTAS TRASEIRAS COM PELÍCULA BRANCA E JANELAS CORREDIÇAS PARA VENTILAÇÃO. - EXAUSTOR E VENTILADOR NO TETO. • ACOMODAÇÕES: - BANCO PARA ASSISTENTE NO LADO ESQUERDO DO COMPARTIMENTO DO PACIENTE, PARA DOIS ACOMPANHANTES, FORRADOS EM COURVIN CINZA. - MACA RETRÁTIL TOTALMENTE CONFECCIONADA EM DURALUMÍNIO; INSTALADA





	<p>LONGITUDINALMENTE NO SALÃO DE ATENDIMENTO; COM DIMENSÕES DE NO MÍNIMO 180CM DE COMPRIMENTO, LARGURA MÍNIMA DE 56CM, ALTURA MÁXIMA RECOLHIDA 38CM, COM A CABECEIRA VOLTADA PARA FRENTE DO VEÍCULO; COM PÉS DOBRÁVEIS, SISTEMA ESCAMOTEÁVEL; PROVIDA DE RODÍZIOS CONFECCIONADOS EM MATERIAIS RESISTENTES À OXIDAÇÃO, COM PNEUS DE BORRACHA MACIÇA E SISTEMA DE FREIOS, COM CINTO DE SEGURANÇA E TRAVAS. - COMPARTIMENTO DO PACIENTE COM NO MÍNIMO, 2M DE COMPRIMENTO. - ARMÁRIO FRONTAL NO COMPARTIMENTO DO PACIENTE COM PORTAS CORREDIÇAS, SOBRE O COMPARTIMENTO DO MOTORISTA (CABINE) PARA PORTA OBJETOS. TODAS AS PORTAS DEVEM SER DOTADAS DE TRINCO PARA IMPEDIR A ABERTURA ESPONTÂNEA DAS MESMAS DURANTE O DESLOCAMENTO DO VEÍCULO. - JANELA DE COMUNICAÇÃO LOCALIZADA ENTRE O COMPARTIMENTO DO MOTORISTA E O DO PACIENTE. SUPORTE DUPLO PARA CILINDRO DE OXIGÊNIO DE 07 (SETE) LITROS. - CILINDRO DE OXIGÊNIO DE 07 (SETE) LITROS. - 02 (DOIS) FLUXÔMETROS. - SUPORTE PARA SORO E PLASMA INSTALADO NO TETO DO COMPARTIMENTO DO PACIENTE. - RÉGUA TRIPLA COMPLETA COM ASPIRADOR, UMIDIFICADOR E MÁSCARA. - SINALIZADOR ACÚSTICO VISUAL, EM FORMATO OCTOGONAL COM LENTES EM POLICARBONATO VERMELHO E BRANCO TRANSPARENTE. - KITS ROTATIVOS COM LÂMPADAS DE 21W ACIONADOS POR MOTORES INDEPENDENTES, MONTADOS SOBRE PERFIL EM ALUMÍNIO ESTRUDADO PARA FIXAÇÃO ATRAVÉS DE SUPORTE NA CAPOTA DO VEÍCULO. - SIRENE ELETROMECÂNICA NO COMPARTIMENTO CENTRAL DA BARRA DE LUZ. AUTOMÓVEIS SUGERIDOS: FIAT FIORINO E OUTROS.</p>		
14	<p>CAMINHÃO TIPO BOIADEIRO, MOTOR COM 06 CILINDROS EM LINHA, MOTOR COM 6.693 CILINDRADAS CM³, POTÊNCIA DE 270 CV, CÂMBIO COM ACIONAMENTO MANUAL COM 10 MARCHAS PARA A FRENTE E 02 MARCHAS À RÉ, SISTEMA DE TRAÇÃO 6X4, EMBREAGEM COM ACIONAMENTO HIDRÁULICO ASSISTIDO A AR, DIREÇÃO HIDRÁULICA, AR CONDICIONADO, VIDROS COM ACIONAMENTO ELÉTRICO. EQUIPADO COM ITENS DE SEGURANÇA, DEVIDAMENTE REGULAMENTADO PELO CONTRAN, COM NO MÁXIMO 20 (VINTE) ANOS DE FABRICAÇÃO, COM MOTORISTA E SEM COMBUSTÍVEL,</p>	MENSAL	



ARAPIRACA
UMA CIDADE PARA TODOS

SECRETARIA MUNICIPAL DE GESTÃO PÚBLICA



	QUILOMETRAGEM LIVRE COM MANUTENÇÃO CORRETIVA E PREVENTIVA INCLUSA.		
15	CAMINHÃO TIPO LIMPA FOSSA, COM TANQUE DE 15.000 LITROS, BOMBA A VÁCUO, EQUIPADO COM ITENS DE SEGURANÇA, DEVIDAMENTE REGULAMENTADO PELO CONTRAN, COM NO MÁXIMO 08 (OITO) ANOS DE FABRICAÇÃO, COM MOTORISTA E SEM COMBUSTÍVEL, QUILOMETRAGEM LIVRE COM MANUTENÇÃO CORRETIVA E PREVENTIVA INCLUSA.	MENSAL	
16	Outros.	MENSAL	

Ofício/Imprev/SMGP/N° 467

Arapiraca/AL 29 de outubro de 2021

A Senhora
Maria Ariluce de Cerqueira Silva
Secretária Municipal de Gestão Pública
Secretaria Municipal de Gestão Pública - SMGP

Assunto: Resposta ao Ofício Circular SMGP nº 022/2021

Senhora Secretaria,

1. Em atenção ao ofício circular nº 022/2021-SMGP, oriundo dessa Secretaria, informamos a vossa senhoria, que temos interesse na locação de 01 (hum) veículo do tipo descrito no item I do anexo I do ofício acima referenciado.

Atenciosamente,



Maria Aparecida Bento de Barros
Presidente do Instituto Municipal de Previdência Social-IMPREV
Instituto Municipal de Previdência Social

Sup. de p. t. k

03. 11. 2021



ESTADO DE ALAGOAS
PREFEITURA DE ARAPIRACA
PROCURADORIA-GERAL DO MUNICÍPIO



Arapiraca (AL), 04 de novembro de 2021.

Ofício n. 1280/2021 - PGM

A
Ilustríssima Senhora
Maria Ariluce de Cerqueira Silva
Secretária Municipal de Gestão Pública

Assunto: Resposta Ofício Circular SMGP nº 022/2021;

Senhora Secretária,

Vimos por meio do presente informar que não temos interesse na participação de licitação para Eventual e Futura Contratação de Empresa Especializada na Prestação de Serviços de Locação de Veículos Automotores, com Motorista, destinados ao atendimento das atividades da Prefeitura de Arapiraca, exercício 2022, pois esta Procuradoria, não possui demandas externas suficientes para tal.

Sem mais, renovam-se protestos de estima e consideração e nos colocamos à disposição para eventuais esclarecimentos que se fizerem necessários.

Atenciosamente,

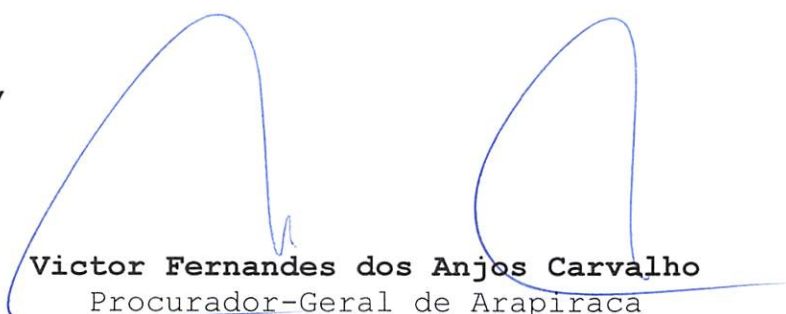
Victor Fernandes dos Anjos Carvalho
Procurador-Geral de Arapiraca
Portaria nº002/2021

Emanuely Camila Nunes Silva
Assessora Técnica

A sup. fto e pr fto

05. 11. 2021
Centro Administrativo Antônio Rocha

Rua Samaritana, 1.185 - Bairro Santa Edwiges - Arapiraca - Alagoas - CEP 57310-245
Telefone: (82) 3521.2950 - www.arapiraca.al.gov.br - CNPJ:12.198.693/0001-58



AUTORIZAÇÃO

Autorizo o prosseguimento do Processo nº 33131/2021, que visa o Registro de Preços para futura e eventual contratação de empresa especializada para locação de veículos, com motorista, devidamente habilitados, para realização de serviços inerentes a diversas Secretarias que compõem o sistema organizacional da Prefeitura de Arapiraca.

Encaminhe-se à Coordenação Geral de Licitações para que sejam adotadas as providências necessárias.

Arapiraca, 28 de dezembro de 2021.

JOSÉ LUCIANO BARBOSA DA SILVA
Prefeito



PREFEITURA DE
ARAPIRACA

Prefeitura Municipal de Arapiraca
Coordenação Geral de Licitações

Fls. 114
Ass. §

COORDENAÇÃO GERAL DE LICITAÇÕES

PROCESSO Nº 33131/2021

DESPACHO

Encaminhe-se o Processo nº 33131/2021, cujo objeto consiste no Registro de Preços para futura e eventual contratação de empresa especializada para locação de veículos, com motorista, devidamente habilitados, para realização de serviços inerentes a diversas Secretarias que compõem o sistema organizacional da Prefeitura de Arapiraca, para o departamento de compras para adoção de providências.

Arapiraca, 17 de janeiro de 2022.

Claudia Kelly Azevedo da Silva

Claudia Kelly Azevedo da Silva

Assessoria Técnica

Coordenação Geral de Licitações

**Expediente:**

Associação dos Municípios Alagoanos -AMA

DIRETORIA EXECUTIVA

Presidente: Hugo Wanderley Cajú - Cacimbinhas

Vice-presidente: Fernando Sérgio Lira Neto - Maragogi

Secretário Geral: Angela Vanessa Rocha Pereira Bezerra - São José da Laje

1º Secretário: Júlio Cezar da Silva - Palmeira dos Índios

2º Secretário: Amaro Ferreira da Silva Junior - Jacuípe

3º Secretário: Geraldo Cícero da Silva - Taquarana

1º Tesoureiro: Pedro Henrique de Jesus Pereira - Teotônio Vilela

2º Tesoureiro: Jorge Silvio Luengo Galvão - Jundiá

3º Tesoureiro: José Luiz Vasconcellos dos Anjos - Olho D'água das Flores

CONSELHO FISCAL**Titular:**

Vinícius José Mariano de Lima - Canapi

André Brandão de Almeida - Mar Vermelho

Olavo Calheiros Novais Neto - Murici

Suplente:

Manuilson Andrade Santos - Colônia Leopoldina

Marcelo Ricardo Vasconcelos Lima - Quebrangulo

Adelmo Moreira Calheiros - Capela

COORDENADORIAS REGIONAIS

Coordenador da Região Agreste - Baixo São Francisco: Manuel Lucas Kummer Feitas dos Santos

Coordenador da Região do Sertão - Theobaldo Cavalcanti Lins Netto

Coordenador da Região Central - João Victor Calheiros Amorim Santos

Coordenador da Região Norte: Areski Damara de Omena Feitas Junior

Coordenador da Região Metropolitana - Cecília Lima Herrmann Rocha

Coordenador Litoral Norte - Fernando Henrique Lima Cavalcante

Coordenador Litoral Sul - Carlos Felipe Castro Jatobá Lins

O Diário Oficial dos Municípios do Estado de Alagoas é uma solução voltada à modernização e transparência da gestão municipal.

ESTADO DE ALAGOAS
PREFEITURA MUNICIPAL DE ARAPIRACA
PREFEITURA MUNICIPAL DE ARAPIRACA
AVISO DE LICITAÇÃO PREGÃO ELETRÔNICO N.º
002/2022(UASG:982705)

Processo n.º 26947/2021 Objeto Aquisição de divisórias, portas e materiais que serão utilizados na reestruturação das dependências do Complexo Educacional do Município de Arapiraca - CEMA. Disponibilidade do Edital: a partir de 18/01/2022 no site www.gov.br/compras ou <https://transparencia.arapiraca.al.gov.br/licitacao>. Entrega das Propostas: a partir de 18/01/2022 às 9h no site www.gov.br/compras. Abertura das Propostas: dia 03/02/2022, às 9h (horário de Brasília), no site www.gov.br/compras.

Arapiraca - AL, 17 de janeiro de 2022.

TIAGO DE ALMEIDA SILVA
 Pregoeiro - Portaria n.º 863/2021
Publicado por:

Tiago de Almeida Silva

Código Identificador:220E86F7

PREFEITURA MUNICIPAL DE ARAPIRACA
AVISO DE COTAÇÃO DE PREÇO - REABERTURA DE
PRAZO

Solicitamos cotação de preços para a composição do processo 29834/2021 que visa Registro de Preços para eventual e futura AQUISIÇÃO DE EQUIPAMENTOS DE INFORMÁTICA, para suprir as necessidades e garantir a eficácia e agilidade dos serviços prestados pela Prefeitura Municipal de Arapiraca. A solicitação do formulário de cotação deverá ser realizada através do e-mail: comprasdearapiraca@gmail.com. O Prazo para recebimento dos formulários com as cotações será até às 14h do dia 31 de Janeiro de 2022.

Arapiraca, 17 de Janeiro de 2022.

ANGÉLICA RITA PETUBA DE SOUSA

Deptº de Compras de Bens e Serviços

Coordenação Geral de Licitações - CGL

Publicado por:

Angelica Rita Petuba de Souza

Código Identificador:DBF8D91F

PREFEITURA MUNICIPAL DE ARAPIRACA
AVISO DE COTAÇÃO DE PREÇO - REABERTURA DE
PRAZO

Solicitamos cotação de preços para a composição do processo 28183/2021 que visa a Contratação em caráter emergencial de especialista para o tratamento de Imunoterapia Específica Injetável para ácaros, para tratamento de rinite alérgica e asma brônquica. A solicitação do formulário de cotação deverá ser realizada através do e-mail: comprasdearapiraca@gmail.com. O Prazo para recebimento dos formulários com as cotações será até às 14h do dia 26 de Janeiro de 2022.

Arapiraca, 17 de Janeiro de 2022.

ANGÉLICA RITA PETUBA DE SOUSA

Deptº de Compras de Bens e Serviços

Coordenação Geral de Licitações - CGL

Publicado por:

Angelica Rita Petuba de Souza

Código Identificador:EBD5621E

PREFEITURA MUNICIPAL DE ARAPIRACA
AVISO DE COTAÇÃO DE PREÇOS

Solicitamos cotação de preços para compor o Processo n.º 33131/2021, que tem como objeto a contratação de empresa especializada para locação de veículos, com motorista, devidamente habilitados, para realização de serviços inerentes às diversas secretarias que compõem o sistema organizacional da Prefeitura Municipal de Arapiraca. A solicitação do formulário de cotação deverá ser realizada através do e-mail: comprasdearapiraca@gmail.com. O prazo para recebimento dos formulários com as cotações será até o dia 20 de janeiro de 2022 (quinta-feira).

Arapiraca, 17 de janeiro de 2022.

JOSÉ EUCLIDES DA SILVA JÚNIORDeptº de Compras de Bens e Serviços
Coordenação Geral de Licitações - CGL

Prefeitura Municipal de Arapiraca

Coordenação Geral de Licitações

Fls.

Ass.

Publicado por:

José Euclides da Silva Júnior

Código Identificador:AD9804F2

**PREFEITURA MUNICIPAL DE ARAPIRACA
COMUNICADO DE INABILITAÇÃO SUPERVENIENTE –
CONCORRÊNCIA Nº 02/2021****PROCESSO Nº 19091/2021****Objeto:** obras e serviços de construção de uma escola com 12 salas localizada no Bairro Batingas no Município de Arapiraca/AL.

Em 17 de dezembro de 2021, conforme registrado na Ata da Sessão Pública veiculada no Diário Oficial dos Municípios de Alagoas na edição de 20 de dezembro de 2021, foram abertas as propostas das empresas habilitadas na Concorrência nº 02/2021, Processo nº 19091/2021, que tem por objeto obras e serviços de construção de uma escola com 12 salas localizada no Bairro Batingas no Município de Arapiraca/AL, cujos preços ofertados são os discriminados a seguir:

1. R.R. CONSTRUTORA EIRELI, inscrita no CNPJ sob nº 24.533.891/0001-00, no valor de R\$ 4.294.101,29 (quatro milhões, duzentos e noventa e quatro mil, cento e um reais e vinte e nove centavos);
2. CONSTRUTORA ALFA LTDA, inscrita no CNPJ sob nº 04.020.209/0001-78, no valor de R\$ 4.419.422,72 (quatro milhões, quatrocentos e dezenove mil, quatrocentos e vinte e dois reais e setenta e dois centavos);
3. BARBOSA E MONTENEGRO ENGENHARIA LTDA, inscrita no CNPJ sob nº 19.761.605/0001-23, no valor de R\$ 4.691.761,04 (quatro milhões, seiscentos e noventa e um mil, setecentos e sessenta e um reais e quatro centavos);
4. CONSTRUTORA NOVO HORIZONTE EIRELI, inscrita no CNPJ sob nº 18.286.438/0001-43, no valor de R\$ 4.833.188,58 (quatro milhões, oitocentos e trinta e três reais, cento e oitenta e oito mil e cinquenta e oito centavos);
5. MOURA EMPREENDIMENTOS IMOBILIARIOS LTDA, inscrita no CNPJ sob nº 23.266.688/0001-51, no valor de R\$ 4.959.779,89 (quatro milhões, novecentos e cinquenta e nove mil, setecentos e setenta e nove reais e oitenta e nove centavos);
6. UCHOA CONSTRUÇÕES LTDA, inscrita no CNPJ sob nº 276.767/0001-12, no valor de R\$ 5.134.572,94 (cinco milhões, cento e trinta e quatro mil, quinhentos e setenta e dois reais e noventa e quatro centavos);
7. UNICA ENGENHARIA E EMPREENDIMENTOS IMOBILIARIOS EIRELI, inscrita no CNPJ sob nº 14.554.855/0001-79, no valor de R\$ 5.554.847,10 (cinco milhões, quinhentos e cinquenta e quatro mil, oitocentos e quarenta e sete reais e dez centavos);
8. MIRAMAR CONSTRUTORA LTDA, inscrita no CNPJ sob nº 11.035.491/0001-22, R\$ 5.556.554,89 (cinco milhões, quinhentos e cinquenta e seis mil, quinhentos e cinquenta e quatro reais e oitenta e nove centavos);
9. CONSTRUTORA TAMBAU LTDA, inscrita no CNPJ sob nº 10.578.355/0001-16, no valor de R\$ 5.611.497,72 (cinco milhões, seiscentos e onze mil, quatrocentos e noventa e sete reais e setenta e dois centavos);
10. M D M DOS SANTOS ENGENHARIA EIRELI, inscrita no CNPJ sob nº 17.872.922/0001-91, no valor de R\$ 5.713.921,60 (cinco milhões, setecentos e treze mil, novecentos e vinte e um reais e sessenta centavos);
11. M T CONSTRUÇÕES LTDA, inscrita no CNPJ sob nº 12.500.039/0001-57, no valor de R\$ 5.738.851,21 (cinco milhões, setecentos e trinta e oito mil, oitocentos e cinquenta e um reais e vinte e um centavos);
12. PIMENTEL ENGENHARIA LTDA, inscrita no CNPJ sob nº 01.551.622/0001-70, no valor de R\$ 5.858.366,49 (cinco milhões,

oitocentos e cinquenta e oito mil, trezentos e sessenta e seis reais e quarenta e nove centavos);

13. CONSTRUTORA JJ LTDA, inscrita no CNPJ sob nº 32.813.263/0001-06, no valor de R\$ 5.878.411,18 (cinco milhões, oitocentos e setenta e oito mil, quatrocentos e onze reais e dezoito centavos);

14. M. A. PIRES FERREIRA ENGENHARIA, inscrita no CNPJ sob nº 08.533.362/0001-50, no valor de R\$ 5.997.038,73 (cinco milhões, novecentos e noventa e sete mil, trinta e oito reais e setenta e três centavos);

15. A & C CONSTRUÇÕES E SERVIÇOS EIRELI, inscrita no CNPJ sob nº 04.693.484/0001-52, no valor de R\$ 6.040.903,76 (seis milhões, quarenta mil, novecentos e três reais e setenta e seis centavos).

Em 17 de dezembro de 2021, as propostas mencionadas foram encaminhadas à Secretaria Municipal de Infraestrutura para análise e emissão de parecer/laudo técnico, consoante prerrogativa da Comissão Permanente de Licitação (CPL) prevista no art. 38, inciso VI, da Lei 8.666/1993.

Ocorre que em data de 05 de janeiro de 2022, recebemos denúncia realizada pelo advogado JONATH CAVALCANTE SILVA, OABAL nº 17.399, portador do CPF nº 076.367.344-78, alegando que a empresa CONSTRUTORA NOVO HORIZONTE EIRELI, inscrita no CNPJ sob nº 18.286.438/0001-43, apresentou Certidão de Acervo Técnico (CAT) falsa nas concorrências listadas na Tabela 1, apresentada logo abaixo:

Tabela 1 – Lista de concorrências citadas na denúncia contra a empresa CONSTRUTORA NOVO HORIZONTE EIRELI

Nº Concorrência	Processo	Objeto
2	19091/2021	Obras e serviços de construção de uma escola com 12 salas localizada no Bairro Batingas no Município de Arapiraca/AL.
3	19078/2021	Obras e serviços de construção de uma escola com 12 salas localizada no Povoado Vila São Francisco no Município de Arapiraca/AL.
4	19079/2021	Obras e serviços de construção de uma escola com 12 salas localizada no Residencial Vale do Perucaba no Município de Arapiraca/AL.
5	19081/2021	Obras e serviços de construção de uma escola com 12 salas localizada no Residencial Nossa Senhora Aparecida no Município de Arapiraca/AL.
6	19086/2021	Obras e serviços de construção de uma escola com 12 salas localizada no Bairro Manoel Teles no Município de Arapiraca/AL.
7	19088/2021	Obras e serviços de construção de uma escola com 12 salas localizada no Bairro Bom Sucesso no Município de Arapiraca/AL.
8	19092/2021	Obras e serviços de construção de uma escola com 12 salas localizada no Bairro João Paulo II no Município de Arapiraca/AL.

O denunciante argumentou que a CAT nº 89791/2014, Protocolo nº PRO00035647/14, emitida em 14/01/2014, apresentada pela empresa CONSTRUTORA NOVO HORIZONTE EIRELI nas licitações listadas na Tabela 1, tinha inúmeros itens e serviços em desconformidade com o que de fato foi executado, tornando-se um risco muito grande para a administração pública contratar uma empresa que não tem capacidade técnica para construção das obras pertinentes às referidas licitações. Além disso, pontuou que fraudar o caráter competitivo da licitação é definido como crime pela Lei nº 14.133, de 1º de abril de 2021.

Por fim, o denunciante requereu que esta comissão realizasse diligência no local em que foi executada a obra descrita na referida CAT a fim de atestar a denúncia apresentada, bem como solicitou que a empresa mencionada seja desclassificada por tentar fraudar o caráter competitivo da licitação.

Ante ao exposto, considerando que a Comissão de Licitação não detém conhecimento técnico específico para avaliar as informações ventiladas na denúncia, ela foi encaminhada à Secretaria Municipal de Infraestrutura para que fosse realizada vistoria no local descrito na CAT nº 89791/2014, ao tempo que solicitamos análise e emissão de Parecer Técnico relatando o que fosse constatado na diligência.

Em 13 de janeiro de 2022, recebemos Parecer Técnico da Secretaria Municipal de Infraestrutura, datado de 11 de janeiro de 2022, parte integrante do presente comunicado, relatando que preliminarmente a realização de vistoria, solicitou ao CREA-AL a verificação de

SOLICITAÇÃO DE PLANILHA PARA COTAÇÃO

2 mensagens

Debora franca <deborapegasus.adm@gmail.com>
Para: comprasdearapiraca@gmail.com

18 de janeiro de 2022 14:19

Boa Tarde,

Solicitamos Planilha para o Processo nº 33131/2021, que tem como objeto a contratação de empresa especializada para locação de veículos, com motorista, devidamente habilitados.

Desde já agradecemos. Atenciosamente,,

--

Pegasus Locadora De Veículos
Assistente Administrativo

Debora França// Fones: (82) 3223-3554 (82) 98738-5525 whatsapp

Compras Públicas de Arapiraca <comprasdearapiraca@gmail.com>
Para: Debora franca <deborapegasus.adm@gmail.com>

18 de janeiro de 2022 14:27

Prezada Débora, boa tarde
Conforme solicitado, segue em anexo o formulário de cotação de preços.
Reiteramos que o prazo para envio das cotações é dia 20/01, conforme publicação e solicitamos atenção para o cumprimento deste prazo.

Atenciosamente,
José Euclides da Silva Júnior
Dept. de Compras de Bens e Serviços

[Texto das mensagens anteriores oculto]



PREFEITURA DE
ARAPIRACA

Coordenação Geral de LicitaçõesDepartamento de Compras de Bens e Serviços

Fone:(82) 99991-3063
Rua Samaritana, 1185 - Bairro Santa Edwiges, Arapiraca/AL
<http://web.arapiraca.al.gov.br/>

 33131_21.pdf
149K

solicitação de formulário para cotação

2 mensagens

NOVACOOP AL <novacoop.al@gmail.com>
Para: comprasdearapiraca@gmail.com

18 de janeiro de 2022 17:29

Prezados viemos através deste solicitar o formulário para cotação de preços para compor o processo nº33131/2021 para contratação de empresas especializada para locação de veículos para diversas secretarias que compõem o sistema operacional do município de Arapiraca - AL.

Desde já agradecemos



NOVACOOP

CLAUDIO FRANÇA
Diretor presidente**Compras Públicas de Arapiraca** <comprasdearapiraca@gmail.com>
Para: NOVACOOP AL <novacoop.al@gmail.com>

19 de janeiro de 2022 09:22

Prezados, bom dia
Conforme solicitado, segue em anexo o formulário de cotação de preços.
Reiteramos que o prazo para envio das cotações é dia 20/01, conforme publicação e solicitamos encarecidamente o cumprimento deste prazo.

Atenciosamente,
José Euclides da Silva Júnior
Dept. de compras de bens e serviços

[Texto das mensagens anteriores oculto]

--

**PREFEITURA DE
ARAPIRACA****Coordenação Geral de Licitações**
Departamento de Compras de Bens e Serviços

Fone: (82) 99991-3063
Rua Samaritana, 1185 - Bairro Santa Edwiges, Arapiraca/AL
<http://web.arapiraca.al.gov.br/>

**33131_21.pdf**
149K

a empresa **ALBUQUERQUE E VITAL LOC DE VEÍCULOS LTDA** solicita cotação de preços para compor o Processo nº 33131/2021, que tem como objeto a contratação de empresa especializada para a locação de veículos, com motorista, devidamente habilitados, para realização de serviços inerentes às diversas secretarias que compõe o sistema organizacional da Prefeitura Municipal de Arapiraca. att Cícero ALbuquerque Melo (Sócio e Proprietário)

2 mensagens

Locadora Norma rent a Car <locadoranorma@gmail.com>
Para: comprasdearapiraca@gmail.com

18 de janeiro de 2022 17:57

--
Cícero Melo
Norma Rent a Car
(82) 3235-2444 / 9.9972-2444

Compras Públicas de Arapiraca <comprasdearapiraca@gmail.com>
Para: Locadora Norma rent a Car <locadoranorma@gmail.com>

19 de janeiro de 2022 09:22

Prezados, bom dia
Conforme solicitado, segue em anexo o formulário de cotação de preços.
Reiteramos que o prazo para envio das cotações é dia 20/01, conforme publicação e solicitamos encarecidamente o cumprimento deste prazo.

Atenciosamente,
José Euclides da Silva Júnior
Dept. de compras de bens e serviços

[Texto das mensagens anteriores oculto]



PREFEITURA DE
ARAPIRACA

Coordenação Geral de Licitações
Departamento de Compras de Bens e Serviços

Fone: (82) 99991-3063
Rua Samaritana, 1185 - Bairro Santa Edwiges, Arapiraca/AL
<http://web.arapiraca.al.gov.br/>

 **33131_21.pdf**
149K

SOLICITAÇÃO DE COTAÇÃO DE PREÇOS - PROCESSO Nº 33131/2021

2 mensagens

Mixloc Locações e Serviços <comercial@mixlocserv.com.br>

19 de janeiro de 2022 08:28

Para: "Setor de Compras (Pref. Arapiraca)" <comprasdearapiraca@gmail.com>

Bom dia!

Solicito a cotação de preços do Processo de nº 33131/2021, que tem como objeto locação de veículos com motorista.

Aguardando formulário.

Agradeço.

Atenciosamente,

Lidiane Melo
Mixloc Locação de Veículos Ltda
CNPJ 12.336.139/0001-90
(82)3539-8888/99944-0120**Compras Públicas de Arapiraca** <comprasdearapiraca@gmail.com>

19 de janeiro de 2022 09:23

Para: Mixloc Locações e Serviços <comercial@mixlocserv.com.br>

Prezados, bom dia

Conforme solicitado, segue em anexo o formulário de cotação de preços.

Reiteramos que o prazo para envio das cotações é dia 20/01, conforme publicação e solicitamos encarecidamente o cumprimento deste prazo.

Atenciosamente,
José Euclides da Silva Júnior
Dept. de compras de bens e serviços

[Texto das mensagens anteriores oculto]

--

**PREFEITURA DE
ARAPIRACA****Coordenação Geral de Licitações**Departamento de Compras de Bens e Serviços

Fone: (82) 99991-3063

Rua Samaritana, 1185 - Bairro Santa Edwiges, Arapiraca/AL

<http://web.arapiraca.al.gov.br/> **33131_21.pdf**
149K



Compras Públicas de Arapiraca <comprasdearapiraca@gmail.com>

Prefeitura Municipal de Arapiraca
Coordenação Geral de Licitações
Fls. 121
Ass. [assinatura]

Cotação de preços

1 mensagem

NOVACOOP AL <novacoop.al@gmail.com>

19 de janeiro de 2022 14:58

Para: comprasdearapiraca@gmail.com

Segue em anexo o formulário de cotação de preços.



PROPOSTA ARAPIRACA - 33131.2021-19012022.pdf
1573K

COTAÇÃO DE PREÇOS

À firma:

Solicitamos cotação de preços em conformidade com as especificações que se seguem:

Processo: 33131/2021-SMGP

Objet Registro de preços para futura e eventual contratação de empresa especializada para locação de veículos, com
o: Motorista, devidamente habilitados, para realização de serviços inerentes às diversas Secretarias que compõem o sistema organizacional da Prefeitura de Arapiraca

Elaborado em: 17 de janeiro de 2022

José Euclides da Silva Júnior
Dept. de Compras de Bens e Serviços



ITEM	UND	QUANT	DISCRIMINAÇÃO/ESPECIFICAÇÃO	MARCA	PREÇOS R\$	
					UNIT	TOTAL
1	MENSAL	110	AUTOMÓVEL TIPO PASSEIO, 04 (QUATRO) PORTAS, CAPACIDADE PARA 05 (CINCO) PASSAGEIROS INCLUINDO O CONDUTOR, 5 (CINCO) MARCHAS A FRENTE E 1 (UMA) RÉ, MOTOR IGUAL OU SUPERIOR A 1.0, MOVIDO A ETANOL E/OU GASOLINA, AR CONDICIONADO, DIREÇÃO HIDRÁULICA, EQUIPADOS COM ITENS DE SEGURANÇA DEVIDAMENTE REGULAMENTADO PELO CONTRAN, COM NO MÁXIMO 8 (OITO) ANOS DE FABRICAÇÃO, COM MOTORISTA E SEM COMBUSTÍVEL, QUILOMETRAGEM LIVRE COM MANUTENÇÃO CORRETIVA E PREVENTIVA INCLUSA, A SER UTILIZADO NO TRANSPORTE DE SERVIDORES E DOCUMENTOS DESTA MUNICÍPIO.	VW GOL	R\$ 3.499,00	R\$ 384.890,00
2	MENSAL	4	AUTOMÓVEL TIPO UTILITÁRIO, 05 (CINCO) PORTAS, CAPACIDADE PARA 07 (SETE) PASSAGEIROS INCLUINDO O CONDUTOR, 5 (CINCO) MARCHAS A FRENTE E 1 (UMA) RÉ, MOTOR IGUAL OU SUPERIOR A 1.8, MOVIDO A ETANOL E/OU GASOLINA, AR CONDICIONADO, DIREÇÃO HIDRÁULICA, EQUIPADOS COM ITENS DE SEGURANÇA DEVIDAMENTE REGULAMENTADO PELO CONTRAN, COM NO MÁXIMO 8 (OITO) ANOS DE FABRICAÇÃO, COM MOTORISTA E SEM COMBUSTÍVEL, QUILOMETRAGEM LIVRE COM MANUTENÇÃO CORRETIVA E PREVENTIVA INCLUSA.	FIAT DOBLO	R\$ 5.500,00	R\$ 22.000,00
3	MENSAL	18	AUTOMÓVEL TIPO UTILITÁRIO, 3 PORTAS, CAPACIDADE PARA 12 (DOZE) PASSAGEIROS INCLUINDO CONDUTOR, MOTOR IGUAL OU SUPERIOR 1.6, MOVIDO A GASOLINA, 04 (QUATRO) MARCHAS A FRENTE E 01 (UMA) RÉ, COM APARELHO DE SOM PARA RADIO AM E FM, EQUIPADOS COM ITENS DE SEGURANÇA, DEVIDAMENTE REGULAMENTADO PELO CONTRAN, COM NO MÁXIMO 08 (OITO) ANOS DE FABRICAÇÃO, COM MOTORISTA E SEM COMBUSTÍVEL, QUILOMETRAGEM LIVRE COM MANUTENÇÃO CORRETIVA E PREVENTIVA INCLUSA.	VW KOMBI	R\$ 5.900,00	R\$ 94.400,00
4	MENSAL	21	AUTOMÓVEL TIPO VAN, 3 PORTAS, CAPACIDADE MÍNIMA PARA 16 (DEZESSEIS) PASSAGEIROS E MÁXIMA 24 (PASSAGEIROS), INCLUINDO CONDUTOR, MOTOR IGUAL OU SUPERIOR 2.3, POTÊNCIA MÍNIMA DE 127 MOVIDO A DIESEL, 05 (CINCO) MARCHAS A FRENTE E 01 (UMA) RÉ, COM APARELHO DE SOM PARA RADIO AM E FM, EQUIPADOS COM ITENS DE SEGURANÇA, DEVIDAMENTE REGULAMENTADO PELO CONTRAN, COM NO MÁXIMO 08 (OITO) ANOS DE FABRICAÇÃO, COM MOTORISTA E SEM COMBUSTÍVEL, QUILOMETRAGEM LIVRE COM MANUTENÇÃO CORRETIVA E PREVENTIVA INCLUSA, AUTOMÓVEIS SUGERIDOS: DUCATO, MASTER, SPRINTER E OUTRAS.	FIAT DUCATO	R\$ 6.900,00	R\$ 144.900,00

[Handwritten signature]

5	MENSAL	6	MICRO ÔNIBUS, MOTORIZAÇÃO IGUAL OU SUPERIOR 7,8, CAPACIDADE MÍNIMA DE 140 CV, CAPACIDADE PARA 23 PASSAGEIROS INCLUINDO MOTORISTA, MOVIDO A DIESEL, AR CONDICIONADO, COM UMA PORTA LATERAL, EQUIPADO COM ITENS DE SEGURANÇA, DEVIDAMENTE REGULAMENTADO PELO CONTRAN, COM NO MÁXIMO 15 (QUINZE) ANOS DE FABRICAÇÃO, COM MOTORISTA E SEM COMBUSTÍVEL, QUILOMETRAGEM LIVRE COM MANUTENÇÃO CORRETIVA E PREVENTIVA INCLUSA. AUTOMÓVEIS SUGERIDOS: VOLARE V8 E OUTROS.	VOLARE V8	R\$ 8.499,00	R\$ 50.994,00
6	MENSAL	27	ÔNIBUS DO TIPO RODOVIÁRIO, COM CAPACIDADE MÍNIMA PARA 46 PASSAGEIROS SENTADOS INCLUINDO O MOTORISTA, MOVIDO A DIESEL, POLTRONAS RECLINÁVEIS, AR CONDICIONADO, COM UMA PORTA LATERAL, EQUIPADO COM ITENS DE SEGURANÇA, DEVIDAMENTE REGULAMENTADO PELO CONTRAN, COM NO MÁXIMO 15 (QUINZE) ANOS DE FABRICAÇÃO, COM MOTORISTA E SEM COMBUSTÍVEL, QUILOMETRAGEM LIVRE COM MANUTENÇÃO CORRETIVA.	MB CAIO APACHE 1728	R\$ 11.900,00	R\$ 321.300,00
7	MENSAL	14	ÔNIBUS DO TIPO RODOVIÁRIO, COM CAPACIDADE PARA 53 PASSAGEIROS SENTADOS INCLUINDO O MOTORISTA, CAPACITADO PARA VIAGENS INTERMUNICIPAIS, MOVIDO A DIESEL, POLTRONAS RECLINÁVEIS, AR CONDICIONADO, COM UMA PORTA LATERAL, EQUIPADO COM ITENS DE SEGURANÇA, DEVIDAMENTE REGULAMENTADO PELO CONTRAN, COM NO MÁXIMO 15 (QUINZE) ANOS DE FABRICAÇÃO, COM MOTORISTA E SEM COMBUSTÍVEL, QUILOMETRAGEM LIVRE COM MANUTENÇÃO CORRETIVA E PREVENTIVA INCLUSA.	MB CAIO APACHE 1729	R\$ 13.900,00	R\$ 194.600,00
8	MENSAL	8	VEÍCULO DE CARGA, TIPO CAMINHÃO PIPA, COM CAPACIDADES PARA 20.000 (VINTE) MIL LITROS, MOVIDO A DIESEL E/OU DIESEL S10, EM BOM ESTADO DE CONSERVAÇÃO, EQUIPADO COM ITENS DE SEGURANÇA, DEVIDAMENTE REGULAMENTADO PELO CONTRAN, COM NO MÁXIMO 15 (QUINZE) ANOS DE FABRICAÇÃO, COM MOTORISTA E SEM COMBUSTÍVEL, QUILOMETRAGEM LIVRE COM MANUTENÇÃO CORRETIVA E PREVENTIVA INCLUSA.	VW 26280	R\$ 14.900,00	R\$ 119.200,00
9	MENSAL	9	VEÍCULO TIPO CAMINHÃO CARROCERIA ABERTA, COM CAPACIDADE 3.960 KG, MOVIDO A DIESEL, EM BOM ESTADO DE CONSERVAÇÃO, EQUIPADO COM ITENS DE SEGURANÇA, DEVIDAMENTE REGULAMENTADO PELO CONTRAN, COM NO MÁXIMO 20 (VINTE) ANOS DE FABRICAÇÃO, COM MOTORISTA E SEM COMBUSTÍVEL, QUILOMETRAGEM LIVRE COM MANUTENÇÃO CORRETIVA E PREVENTIVA INCLUSA. AUTOMÓVEIS SUGERIDOS: F-4000 E OUTROS.	F 4000	R\$ 6.500,00	R\$ 58.500,00
10	MENSAL	1	CAMINHÃO TRUCADO, MUNCK DE NO MÍNIMO 14 TONELADAS, COM CARROCERIA ABERTA DE MADEIRA OU METAL E MOTOR A DIESEL, CABINE TIPO CONVENCIONAL, FREIOS TRASEIROS COM VÁLVULAS SENSÍVEIS A CARGA, SUSPENSÃO DIANTEIRA E AMORTECEDORES HIDRÁULICOS DE DUPLA AÇÃO COM GUINDAUTO DE ELEVAÇÃO MÍNIMA DE 13M, CESTO PARA SERVIÇOS ELÉTRICOS E DEMAIS ITENS DE SEGURANÇA EXIGIDOS PELO CONTRAN, COM NO MÁXIMO 20 (VINTE) ANOS. EIXO COM BARRA ESTABILIZADORA, FEIXE DE MOLAS PARABÓLICAS E AMORTECEDORES HIDRÁULICOS DE DUPLA AÇÃO, COM MOTORISTA E SEM COMBUSTÍVEL.	VW 18180	R\$ 15.900,00	R\$ 15.900,00
11	MENSAL	8	VEÍCULO DE CARGA, TIPO CAMINHÃO BASCULANTE, CAPACIDADE MÍNIMA DE 15,00 T, DIESEL, EM BOM ESTADO DE CONSERVAÇÃO, EQUIPADO COM ITENS DE SEGURANÇA, DEVIDAMENTE REGULAMENTADO PELO CONTRAN, COM NO MÁXIMO 20 (VINTE) ANOS DE FABRICAÇÃO, COM MOTORISTA E SEM COMBUSTÍVEL, QUILOMETRAGEM LIVRE COM MANUTENÇÃO CORRETIVA E PREVENTIVA INCLUSA.	VW 17230	R\$ 12.900,00	R\$ 103.200,00
12	MENSAL	4	AUTOMÓVEL CAMINHONETE UTILITÁRIA, CAPACIDADE PARA 02 (DOIS) PASSAGEIROS, BAÚ, MOTORIZAÇÃO IGUAL OU SUPERIOR A 2,5. POTENCIA MÍNIMA DE 115 CV, MOVIDO A DIESEL, 05 MARCHAS A FRENTE E UMA RÉ, PESO BRUTO TOTAL IGUAL OU SUPERIOR A 3.400 KG, CAPACIDADE DE CARGA IGUAL OU SUPERIOR A 1.785 KG, 05 (CINCO) MARCHAS A FRENTE E 01 (UMA) RÉ, COM APARELHO DE SOM PARA RADIO AM E FM, EQUIPADO COM ITENS DE SEGURANÇA, DEVIDAMENTE REGULAMENTADO PELO CONTRAN, COM NO MÁXIMO 08 (OITO) ANOS DE FABRICAÇÃO, COM MOTORISTA E SEM COMBUSTÍVEL, QUILOMETRAGEM LIVRE COM MANUTENÇÃO CORRETIVA E PREVENTIVA INCLUSA.	HIUNDAI HR	R\$ 5.900,00	R\$ 23.600,00

13	MENSAL	2	<p>VEÍCULO ADAPTADO, TIPO AMBULÂNCIA PARA SUPORTE BÁSICO, PARA SIMPLES REMOÇÃO DE PACIENTES SEM RISCO DE VIDA - TIPO A, MOTORIZAÇÃO MÍNIMA 1.6, PICK-UP, BI- COMBUSTÍVEL (GASOLINA E ALCOOL), 02 PORTAS, NA COR BRANCA, EQUIPADO COM ITENS DE SEGURANÇA, DEVIDAMENTE REGULAMENTADO PELO CONTRAN, COM NO MÁXIMO 08 (OITO) ANOS DE FABRICAÇÃO, COM MOTORISTA E SEM COMBUSTÍVEL, QUILOMETRAGEM LIVRE COM MANUTENÇÃO CORRETIVA E PREVENTIVA INCLUSA</p> <p>COMPARTIMENTO TRASEIRO: - CAPOTA DO COMPARTIMENTO DO PACIENTE EM PVC - PLÁSTICO REFORÇADO COM FIBRAS DE VIDRO. - O COMPARTIMENTO DO PACIENTE DEVE POSSUIR UMA ALTURA MÍNIMA DE 1,40 CM NA ÁREA DO PACIENTE, MEDIDOS DESDE O PISO ATÉ O FORNO DO TETO. - PROJEÇÃO SOBRE A CABINA COM PERFIL AERODINÂMICO. - 02 (DUAS) PORTAS TRASEIRAS COM LIMITADOR DE ABERTURA EM AÇO. - VEDAÇÃO DAS PORTAS COM PERFIL DE BORRACHA TIPO POLI-BULBO. - SISTEMA DE FECHAMENTO ATRAVÉS DE FECHOS E MAÇANETAS. - QUANDO AS PORTAS FOREM ABERTAS, AS DOBRADIÇAS, MAÇANETAS E LIMITADORES DE PORTA NÃO DEVEEM PROJETER-SE NA ÁREA DE ACESSO. - NAS ÁREAS INTERIORES SUPERIORES DAS MOLDURAS DE PORTAS, DEVEEM SER COLOCADOS PROTETORES ESTOFADOS PARA AMORTECER O IMPACTO NA CARGA DE PACIENTES OU TRIPULAÇÃO. ESTES PROTETORES DEVEEM SER USADOS EM OUTRAS ÁREAS QUE PODEM CAUSAR ESTE TIPO DE ACIDENTE. - AS MAÇANETAS DAS PORTAS INTERNAS DEVEEM SER PROJETADAS E MONTADAS DE FORMA A NÃO PERMITIR SUA OPERAÇÃO DE MODO ACIDENTAL OU QUANDO UTILIZADA COMO ALÇA DE APOIO. - LUMINÁRIA FLUORESCENTE NO COMPARTIMENTO TRASEIRO COM INTERRUPTOR INDEPENDENTE, 12VCC/15 WATTS. - LUZ DIODICA SOBRE A CABECEIRA DA MACA. - PINTURA NA COR ORIGINAL DA CABINA. - PISO TRASEIRO DO COMPARTIMENTO DO PACIENTE EM FIBRA, ENVOLVENDO TODAS AS LATERAIS, PAINEL FRONTAL E PISO COM TRILHO PARA MACA, SENDO TOTALMENTE LAVÁVEL. - VENTILAÇÃO: - JANELAS LATERAIS CORREDIÇAS, NAS DIMENSÕES 400 MM (ALTURA) X 870 MM (COMPRIMENTO), COM VIDROS SERIGRAFADOS, SENDO A PARTE FRONTAL CORREDIÇA. - VIDROS DAS PORTAS TRASEIRAS COM PELÍCULA BRANCA E JANELAS CORREDIÇAS PARA VENTILAÇÃO. - EXALISTOR E VENTILADOR NO TETO. - ACOMODAÇÕES: - BANCO PARA ASSISTENTE NO LADO ESQUERDO DO COMPARTIMENTO DO PACIENTE, PARA DOIS ACOMPANHANTES, FORMADOS EM COUZYIN CINZA. - MACA RETRÁTIL TOTALMENTE CONFECCIONADA EM DURALUMÍNIO; INSTALADA LONGITUDINALMENTE NO SALÃO DE ATENDIMENTO; COM DIMENSÕES DE NO MÍNIMO 180CM DE COMPRIMENTO, LARGURA MÍNIMA DE 56CM, ALTURA MÁXIMA RECOLHIDA 38CM, COM A CABECEIRA VOLTADA PARA FRENTE DO VEÍCULO; COM PÉS DOBRÁVEIS, SISTEMA ESCAMOTEÁVEL; PROVIDA DE RODÍZIOS CONFECCIONADOS EM MATERIAIS RESISTENTES À OXIDAÇÃO, COM PNEUS DE BORRACHA MACIA E SISTEMA DE FREIOS, COM CINTO DE SEGURANÇA E TRAVAS. - COMPARTIMENTO DO PACIENTE COM NO MÍNIMO, 2M DE COMPRIMENTO. - ARMÁRIO FRONTAL NO COMPARTIMENTO DO PACIENTE COM PORTAS CORREDIÇAS, SOBRE O COMPARTIMENTO DO MOTORISTA (CABINE) PARA PORTA OBJETOS. TODAS AS PORTAS DEVEEM SER DOTADAS DE TRINCO PARA IMPEDIR A ABERTURA ESPONTÂNEA DAS MESMAS DURANTE O DESLOCAMENTO DO VEÍCULO. - JANELA DE COMUNICAÇÃO LOCALIZADA ENTRE O COMPARTIMENTO DO MOTORISTA E O DO PACIENTE. SUPORTE DUPLA PARA OLHOS DE OXIGÊNIO DE 07 (SETE) LITROS. - CILINDRO DE OXIGÊNIO DE 07 (SETE) LITROS. - 02 (DOIS) FLUXÔMETROS. - SUPORTE PARA SORO E PLASMA INSTALADO NO TETO DO COMPARTIMENTO DO PACIENTE. - REGUA TRIPLA COMPLETA COM ASPIRADOR, UMIDIFICADOR E MÁSCARA. - SINALIZADOR ACÚSTICO VISUAL, EM FORMATO OCTOGONAL COM LENTES EM POLICARBONATO VERMELHO E BRANCO TRANSPARENTE. - KITS ROTATIVOS COM LÂMPADAS DE 21W ALIMENTADOS POR MOTORES INDEPENDENTES, MONTADOS SOBRE PERFIL EM ALUMÍNIO</p>	FIORINO	R\$	7.500,00	R\$	15.000,00
14	MENSAL	2	<p>CAMINHÃO TIPO BOIADEIRO, MOTOR COM 06 CILINDROS EM LINHA, MOTOR COM 6.693 CILINDRADAS CM³, POTÊNCIA DE 270 CV, CÂMBIO COM AÇIONAMENTO MANUAL COM 10 MARCHAS PARA A FRENTE E 02 MARCHAS À RÉ, SISTEMA DE TRACÇÃO 6X4, EMBREAGEM COM AÇIONAMENTO HIDRÁULICO ASSISTIDO A AR, DIREÇÃO HIDRÁULICA, AR CONDICIONADO, VIDROS COM AÇIONAMENTO ELÉTRICO. EQUIPADO COM ITENS DE SEGURANÇA, DEVIDAMENTE REGULAMENTADO PELO CONTRAN, COM NO MÁXIMO 20 (VINTE) ANOS DE FABRICAÇÃO, COM MOTORISTA E SEM COMBUSTÍVEL, QUILOMETRAGEM LIVRE COM MANUTENÇÃO CORRETIVA E PREVENTIVA INCLUSA.</p>	VW15180	R\$	11.900,00	R\$	23.800,00

[Assinatura]

15	MENSAL	1	VEÍCULO TIPO CAMINHONTE CABINE DUPLA, MOTORIZAÇÃO IGUAL OU SUPERIOR A 180 CV, (04 PORTAS), CAPACIDADE MÍNIMA PARA 05 (CINCO) PASSAGEIROS, COMBUSTÍVEL DIESEL E/OU GASOLINA, AR CONDICIONADO, DIREÇÃO HIDRÁULICA OU ELÉTRICA, DEVIDAMENTE REGULAMENTADO PELO CONTRAN, COM NO MÁXIMO 08 (OITO) ANOS DE FABRICAÇÃO, COM MOTORISTA E SEM COMBUSTÍVEL, QUILOMETRAGEM LIVRE COM MANUTENÇÃO CORRETIVA E PREVENTIVA INCLUSA.	GM S10	R\$ 5.500,00	R\$ 5.500,00
16	MENSAL	8	VEÍCULO DE CARGA TIPO CAMINHÃO PIPA, COM CAPACIDADE PARA 12.000 (DOZE) MIL LITROS, MOVIDO A DIESEL E/OU DIESEL S10, EM BOM ESTADO DE CONSERVAÇÃO, EQUIPADO COM ITENS DE SEGURANÇA, DEVIDAMENTE REGULAMENTADO PELO CONTRAN, COM NO MÁXIMO 15 (QUINTE) ANOS DE FABRICAÇÃO, COM MOTORISTA E SEM COMBUSTÍVEL, QUILOMETRAGEM LIVRE COM MANUTENÇÃO CORRETIVA E PREVENTIVA INCLUSA.	VW 24220	R\$ 12.900,00	R\$ 103.200,00
					R\$ 149.998,00	R\$ 1.680.984,00

Valor Total: Hum milhão seiscentos e oitenta mil noventos e oitenta quatro reais.

Validade da Cotação: 180 Dias

Carimbo da Empresa.	
Nome Legal do Responsável pela empresa	
	<i>Cláudio Cristiano Santos de França</i>
Cláudio Cristiano Santos de França CPF: 034.335.814-01 Presidente - NOVACOOP	CNPJ 31.447.763/0001-09 COOPERATIVA DE PRESTAÇÃO DE SERVIÇOS DE TRANSPORTE DO ESTADO DE ALAGOAS - NOVACOOP
Endereço e Contato da Empresa:	Av. Luiz Calheiros Júnior Nº 517 - Farol - CEP 57055-230

Coordenação Geral de Licitações - CGL
Rua Samaritana, 1165 - Bairro Santa Edwiges - Arapiraca/AL - CEP 57310-245 CNPJ nº 12.198.693/0001-58

CNPJ 31.447.763/0001-09
COOPERATIVA DE PRESTAÇÃO DE
SERVIÇOS DE TRANSPORTE DO
ESTADO DE ALAGOAS - NOVACOOP
Av. Luiz Calheiros Júnior
Nº 517 - Farol - CEP 57055-230
Maceió - AL

SOLICITAÇÃO DE COTAÇÃO DE PREÇOS - PROCESSO Nº 33131/2021

Mixloc Locações e Serviços <comercial@mixlocserv.com.br>
Para: Compras Públicas de Arapiraca <comprasdearapiraca@gmail.com>

19 de janeiro de 2022 16:43

Boa tarde!

Segue em anexo, cotação de preços.

Obrigada!

Atenciosamente,

Lidianne Melo
Mixloc Locação de Veículos Ltda
CNPJ 12.336.139/0001-90
(82)3539-8888/99944-0120

Em 19/01/2022 09:23, Compras Públicas de Arapiraca escreveu:

Prezados, bom dia
Conforme solicitado, segue em anexo o formulário de cotação de preços.
Reiteramos que o prazo para envio das cotações é dia 20/01, conforme publicação e solicitamos encarecidamente o cumprimento deste prazo.

Atenciosamente,
José Euclides da Silva Júnior
Dept. de compras de bens e serviços

Em qua., 19 de jan. de 2022 às 08:28, Mixloc Locações e Serviços
<comercial@mixlocserv.com.br> escreveu:

Bom dia!

Solicito a cotação de preços do Processo de nº 33131/2021, que tem como objeto locação de veículos com motorista.

Aguardando formulário.

Agradeço.

Atenciosamente,

Lidianne Melo
Mixloc Locação de Veículos Ltda
CNPJ 12.336.139/0001-90
(82)3539-8888/99944-0120

--

[Texto das mensagens anteriores oculto]

COTAÇÃO DE PREÇOS

À firma:

Solicitamos cotação de preços em conformidade com as especificações que se seguem: Processo: 33131/2021-SMGP

Objet

Registro de preços para futura e eventual contratação de empresa especializada para locação de veículos, com o:

Motorista, devidamente habilitados, para realização de serviços inerentes às diversas Secretarias que compõem o sistema organizacional da Prefeitura de Arapiraca

Elaborado em: 17 de janeiro de 2022

José Euclides da Silva Júnior
Dept. de Compras de Bens e Serviços



COORDENAÇÃO GERAL DE LICITAÇÕES

ITEM	UNID	QUANT	DISCRIMINAÇÃO/ ESPECIFICAÇÃO	MARCA	PREÇOS R\$	
					UNIT	TOTAL
1	MENSAL	110	AUTOMÓVEL TIPO PASSEIO, 04 (QUATRO) PORTAS, CAPACIDADE PARA 05 (CINCO) PASSAGEIROS INCLUINDO O CONDUTOR, 5 (CINCO) MARCHAS A FRENTE E 1 (UMA) RÉ, MOTOR IGUAL OU SUPERIOR A 1.0, MOVIDO A ETANOL E/OU GASOLINA, AR CONDICIONADO, DIREÇÃO HIDRÁULICA, EQUIPADOS COM ITENS DE SEGURANÇA DEVIDAMENTE REGULAMENTADO PELO CONTRAN, COM NO MÁXIMO 8 (OITO) ANOS DE FABRICAÇÃO, COM MOTORISTA E SEM COMBUSTÍVEL, QUILOMETRAGEM LIVRE COM MANUTENÇÃO CORRETIVA E PREVENTIVA INCLUSA, A SER UTILIZADO NO TRANSPORTE DE SERVIDORES E DOCUMENTOS DESTE MUNICÍPIO.	VW GOL	R\$ 3.953,87	434.925,70

2	ME NS AL	4	AUTOMÓVEL TIPO UTILITÁRIO, 05 (CINCO) PORTAS, CAPACIDADE PARA 07 (SETE) PASSAGEIROS INCLUINDO O CONDUTOR, 5 (CINCO) MARCHAS A FRENTE E 1 (UMA) RÉ, MOTOR IGUAL OU SUPERIOR A 1.8, MOVIDO A ETANOL E/OU GASOLINA, AR CONDICIONADO, DIREÇÃO HIDRÁULICA, EQUIPADOS COM ITENS DE SEGURANÇA DEVIDAMENTE REGULAMENTADO PELO CONTRAN, COM NO MÁXIMO 8 (OITO) ANOS DE FABRICAÇÃO, COM MOTORISTA E SEM COMBUSTÍVEL, QUILOMETRAGEM LIVRE COM MANUTENÇÃO CORRETIVA E PREVENTIVA INCLUSA.	FIAT DOBLO	R\$ 6.215,00	R\$ 24.860,00
3	ME NS AL	16	AUTOMÓVEL TIPO UTILITÁRIO, 3 PORTAS, CAPACIDADE PARA 12 (DOZE) PASSAGEIROS INCLUINDO CONDUTOR, MOTOR IGUAL OU SUPERIOR 1.6, MOVIDO A GASOLINA, 04 (QUATRO) MARCHAS A FRENTE E 01 (UMA) RÉ, COM APARELHO DE SOM PARA RADIO AM E FM, EQUIPADOS COM ITENS DE SEGURANÇA, DEVIDAMENTE REGULAMENTADO PELO CONTRAN, COM NO MÁXIMO 08 (OITO) ANOS DE FABRICAÇÃO, COM MOTORISTA E SEM COMBUSTÍVEL, QUILOMETRAGEM LIVRE COM MANUTENÇÃO CORRETIVA E PREVENTIVA INCLUSA.	VW KOMBI	R\$ 6.667,00	106.672,00
4	ME NS AL	21	AUTOMÓVEL TIPO VAN, 3 PORTAS, CAPACIDADE MÍNIMA PARA 16 (DEZESSEIS) PASSAGEIROS E MÁXIMA 24 (PASSAGEIROS), INCLUINDO CONDUTOR, MOTOR IGUAL OU SUPERIOR 2.3, POTENCIA MÍNIMA DE 127 MOVIDO A DIESEL, 05 (CINCO) MARCHAS A FRENTE E 01 (UMA) RÉ, COM APARELHO DE SOM PARA RADIO AM E FM, EQUIPADO COM ITENS DE SEGURANÇA, DEVIDAMENTE	MB SPRINTER	R\$ 7.797,00	R\$ 163.737,00

			<p>REGULAMENTADO PELO CONTRAN, COM NO MÁXIMO 08 (OITO) ANOS DE FABRICAÇÃO, COM MOTORISTA E SEM COMBUSTÍVEL, QUILOMETRAGEM LIVRE COM MANUTENÇÃO CORRETIVA E PREVENTIVA INCLUSA, AUTOMÓVEIS SUGERIDOS: DUCATO, MASTER, SPRINTER E OUTRAS.</p>			
--	--	--	---	--	--	--

5	ME NS AL	6	<p>MICRO ÔNIBUS, MOTORIZAÇÃO IGUAL OU SUPERIOR 2.8, CAPACIDADE MÍNIMA DE 140 CV, CAPACIDADE PARA 23 PASSAGEIROS INCLUINDO MOTORISTA, MOVIDO A DIESEL, AR CONDICIONADO, COM UMA PORTA LATERAL, EQUIPADO COM ITENS DE SEGURANÇA, DEVIDAMENTE REGULAMENTADO PELO CONTRAN, COM NO MÁXIMO 15 (QUINZE) ANOS DE FABRICAÇÃO, COM MOTORISTA E SEM COMBUSTÍVEL, QUILOMETRAGEM LIVRE COM MANUTENÇÃO CORRETIVA E PREVENTIVA INCLUSA. AUTOMÓVEIS SUGERIDOS: VOLARE V8 E OUTROS.</p>	VOLARE V8	R\$ 9.603,87	R\$ 57.623,22
6	ME NS AL	27	<p>ÔNIBUS DO TIPO RODOVIÁRIO, COM CAPACIDADE MÍNIMA PARA 46 PASSAGEIROS SENTADOS INCLUINDO O MOTORISTA, MOVIDO A DIESEL, POLTRONAS RECLINÁVEIS, AR CONDICIONADO, COM UMA PORTA LATERAL, EQUIPADO COM ITENS DE SEGURANÇA, DEVIDAMENTE REGULAMENTADO PELO CONTRAN, COM NO MÁXIMO 15 (QUINZE) ANOS DE FABRICAÇÃO, COM MOTORISTA E SEM COMBUSTÍVEL, QUILOMETRAGEM LIVRE COM</p>	MB SENIOR	R\$ 13.447,00	363.069,00

			MANUTENÇÃO CORRETIVA.			
7	MENSAL	14	ÔNIBUS DO TIPO RODOVIÁRIO, COM CAPACIDADE PARA 53 PASSAGEIROS SENTADOS INCLUINDO O MOTORISTA, CAPACITADO PARA VIAGENS INTERMUNICIPAIS, MOVIDO A DIESEL, POLTRONAS RECLINÁVEIS, AR CONDICIONADO, COM UMA PORTA LATERAL, EQUIPADO COM ITENS DE SEGURANÇA, DEVIDAMENTE REGULAMENTADO PELO CONTRAN, COM NO MÁXIMO 15 (QUINZE) ANOS DE FABRICAÇÃO, COM MOTORISTA E SEM COMBUSTÍVEL, QUILOMETRAGEM LIVRE COM MANUTENÇÃO CORRETIVA E PREVENTIVA INCLUSA	MB SENIOR	R\$ 15.707,00	219.898,00
8	MENSAL	8	VEÍCULO DE CARGA, TIPO CAMINHÃO PIPA, COM CAPACIDADES PARA 20.000 (VINTE) MIL LITROS, MOVIDO A DIESEL E/OU DIESEL S10, EM BOM ESTADO DE CONSERVAÇÃO, EQUIPADO COM ITENS DE SEGURANÇA, DEVIDAMENTE REGULAMENTADO PELO CONTRAN, COM NO MÁXIMO 15 (QUINZE) ANOS DE FABRICAÇÃO, COM MOTORISTA E SEM COMBUSTÍVEL, QUILOMETRAGEM LIVRE COM MANUTENÇÃO CORRETIVA E PREVENTIVA INCLUSA.	FORD CARGO	R\$ 16.837,00	R\$ 134.696,00

9	ME NS AL	9	VEÍCULO TIPO CAMINHÃO CARROCERIA ABERTA, COM CAPACIDADE 3.960 KG, MOVIDO A DIESEL, EM BOM ESTADO DE CONSERVAÇÃO, EQUIPADO COM ITENS DE SEGURANÇA, DEVIDAMENTE REGULAMENTADO PELO CONTRAN, COM NO MÁXIMO 20 (VINTE) ANOS DE FABRICAÇÃO, COM MOTORISTA E SEM COMBUSTÍVEL, QUILOMETRAGEM LIVRE COM MANUTENÇÃO CORRETIVA E PREVENTIVA INCLUSA. AUTOMÓVEIS SUGERIDOS: F-4000 E OUTROS.	F 4000	R\$ 7.345,00	R\$ 66.105,00
10	ME NS AL	1	CAMINHÃO TRUCADO, MUNCK DE NO MÍNIMO 14 TONELADAS, COM CARROCERIA ABERTA DE MADEIRA OU METAL E MOTOR A DIESEL, CABINE TOPO CONVENCIONAL. FREIOS TRASEIROS COM VÁLVULAS SENSÍVEIS A CARGA. SUSPENSÃO DIANTEIRA E AMORTECEDORES HIDRÁULICOS DE DUPLA AÇÃO COM GUINDASTE DE ELEVAÇÃO MÍNIMA DE 13M, CESTO PARA SERVIÇOS ELÉTRICOS E DEMAIS ITENS DE SEGURANÇA EXIGIDOS PELO CONTRAN, COM NO MÁXIMO 20 (VINTE) ANOS. EIXO COM BARRA ESTABILIZADORA. FEIXE DE MOLAS PARABÓLICAS E AMORTECEDORES HIDRÁULICOS DE DUPLA AÇÃO, COM MOTORISTA E SEM COMBUSTÍVEL.	FORD CARGO 2428	R\$ 17.967,00	R\$ 17.967,00

11	ME NS AL	8	VEÍCULO DE CARGA, TIPO CAMINHÃO BASCULANTE, CAPACIDADE MÍNIMA DE 15,00 T, DIESEL, EM BOM ESTADO DE CONSERVAÇÃO, EQUIPADO COM ITENS DE SEGURANÇA, DEVIDAMENTE REGULAMENTADO PELO CONTRAN, COM NO MÁXIMO 20 (VINTE) ANOS DE FABRICAÇÃO, COM MOTORISTA	FORD CARGO 2429	R\$ 14.577,00	R\$ 116.616,00
----	----------------	---	---	--------------------	---------------	----------------

			E SEM COMBUSTÍVEL, QUILOMETRAGEM LIVRE COM MANUTENÇÃO CORRETIVA E PREVENTIVA INCLUSA.			
12	ME NS AL	4	AUTOMÓVEL CAMINHONETE UTILITÁRIA, CAPACIDADE PARA 02 (DOIS) PASSAGEIROS, BAÚ, MOTORIZAÇÃO IGUAL OU SUPERIOR A 2.5, POTENCIA MÍNIMA DE 115 CV, MOVIDO A DIESEL, 05 MARCHAS A FRENTE E UMA RÉ, PESO BRUTO TOTAL IGUAL OU SUPERIOR A 3.400 KG, CAPACIDADE DE CARGA IGUAL OU SUPERIOR A 1.785 KG, 05 (CINCO) MARCHAS A FRENTE E 01 (UMA) RÉ, COM APARELHO DE SOM PARA RADIO AM E FM, EQUIPADO COM ITENS DE SEGURANÇA, DEVIDAMENTE REGULAMENTADO PELO CONTRAN, COM NO MÁXIMO 08 (OITO) ANOS DE FABRICAÇÃO, COM MOTORISTA E SEM COMBUSTÍVEL, QUILOMETRAGEM LIVRE COM MANUTENÇÃO CORRETIVA E PREVENTIVA INCLUSA.	HYUNDAI HR	R\$ 6.667,00	R\$ 26.668,00

13	ME NS AL	2	<p>VEÍCULO ADAPTADO, TIPO AMBULÂNCIA PARA SUPORTE BÁSICO, PARA SIMPLES REMOÇÃO DE PACIENTES SEM RISCO DE VIDA - TIPO A, - MOTORIZAÇÃO MÍNIMA 1.6, PICK-UP, BI COMBUSTÍVEL (GASOLINA E ÁLCOOL), 02 PORTAS, NA COR BRANCA, EQUIPADO COM ITENS DE SEGURANÇA, DEVIDAMENTE REGULAMENTADO PELO CONTRAN, COM NO MÁXIMO 08 (OITO) ANOS DE FABRICAÇÃO, COM MOTORISTA E SEM COMBUSTÍVEL, QUILOMETRAGEM LIVRE COM MANUTENÇÃO CORRETIVA E PREVENTIVA INCLUSA - COMPARTIMENTO TRASEIRO: - CAPOTA DO COMPARTIMENTO DO PACIENTE EM PRFV - PLÁSTICO REFORÇADO COM FIBRAS DE VIDRO. - O COMPARTIMENTO DO PACIENTE DEVE POSSUIR UMA ALTURA MÍNIMA DE 1,40 CM NA ÁREA DO PACIENTE, MEDIDOS DESDE O PISO ATE O FORRO DO TETO. - PROJEÇÃO SOBRE A CABINA COM PERFIL AERODINÂMICO. - 02 (DUAS) PORTAS TRASEIRAS COM LIMITADOR DE ABERTURA EM AÇO. - VEDAÇÃO DAS PORTAS COM PERFIL DE BORRACHA TIPO POLI-BULBO. - SISTEMA DE FECHAMENTO ATRAVÉS DE FECHOS E MAÇANETAS. - QUANDO AS PORTAS FOREM ABERTAS, AS DOBRADIÇAS, MAÇANETAS E LIMITADORES DE PORTA NÃO DEVEM PROJETER-SE NA ÁREA DE ACESSO - NAS ÁREAS INTERIORES SUPERIORES DAS MOLDURAS DE PORTAS, DEVEM SER COLOCADOS PROTETORES ESTOFADOS PARA AMORTECER O IMPACTO NA CABEÇA DE PACIENTES OU TRIPULAÇÃO. ESTES PROTETORES DEVEM SER USADOS EM OUTRAS ÁREAS QUE PODERÃO CAUSAR ESTE TIPO DE</p>	FIAT FIORINO	R\$ 8.475,00	R\$ 16.950,00
----	----------------	---	---	--------------	--------------	---------------

		<p> ACIDENTE. - AS MAÇANETAS DAS PORTAS INTERNAS DEVEM SER PROJETADAS E MONTADAS DE FORMA A NÃO PERMITIR SUA OPERAÇÃO DE MODO ACIDENTAL OU QUANDO UTILIZADA COMO ALÇA DE APOIO. - LUMINÁRIA FLUORESCENTE NO COMPARTIMENTO TRASEIRO COM INTERRUPTOR INDEPENDENTE, 12VCC/15 WATTS. - LUZ DICRÓICA SOBRE A CABECEIRA DA MACA. - PINTURA NA COR ORIGINAL DA CABINA. - PISO TRASEIRO DO COMPARTIMENTO DO PACIENTE EM FIBRA, ENVOLVENDO TODAS AS LATERAIS, PAINEL FRONTAL E PISO COM TRILHO PARA MACA, SENDO TOTALMENTE LAVÁVEL. • VENTILAÇÃO: - JANELAS LATERAIS CORREDIÇAS, NAS DIMENSÕES 400 MM (ALTURA) X 870 MM (COMPRIMENTO), COM VIDROS SERIGRAFADOS, SENDO A PARTE FRONTAL CORREDIÇA. - VIDROS DAS PORTAS TRASEIRAS COM PELÍCULA BRANCA E JANELAS CORREDIÇAS PARA VENTILAÇÃO. - EXAUSTOR E VENTILADOR NO TETO. • ACOMODAÇÕES: - BANCO PARA ASSISTENTE NO LADO ESQUERDO DO COMPARTIMENTO DO PACIENTE, PARA DOIS ACOMPANHANTES, FORRADOS EM COURVIN CINZA. - MACA RETRÁTIL TOTALMENTE CONFECCIONADA EM DURALUMÍNIO; INSTALADA LONGITUDINALMENTE NO SALÃO DE ATENDIMENTO; COM DIMENSÕES DE NO MÍNIMO 180CM DE COMPRIMENTO, LARGURA MÍNIMA DE 56CM, ALTURA MÁXIMA RECOLHIDA 38CM, COM A CABECEIRA VOLTADA PARA FRENTE DO VEÍCULO; COM PÉS DOBRÁVEIS, SISTEMA ESCAMOTEÁVEL; PROVIDA DE RODÍZIOS CONFECCIONADOS EM </p>			
--	--	---	--	--	--

			<p>MATERIAIS RESISTENTES À OXIDAÇÃO, COM PNEUS DE BORRACHA MACIÇA E SISTEMA DE FREIOS, COM CINTO DE SEGURANÇA E TRAVAS. - COMPARTIMENTO DO PACIENTE COM NO MÍNIMO, 2M DE COMPRIMENTO. - ARMÁRIO FRONTAL NO COMPARTIMENTO DO PACIENTE COM PORTAS CORREDIÇAS, SOBRE O COMPARTIMENTO DO MOTORISTA (CABINE) PARA PORTA OBJETOS. TODAS AS PORTAS DEVEM SER DOTADAS DE TRINCO PARA IMPEDIR A ABERTURA ESPONTÂNEA DAS MESMAS DURANTE O DESLOCAMENTO DO VEÍCULO. - JANELA DE COMUNICAÇÃO LOCALIZADA ENTRE O COMPARTIMENTO DO MOTORISTA E O DO PACIENTE. SUPORTE DUPLO PARA CILINDRO DE OXIGÊNIO DE 07 (SETE) LITROS. - CILINDRO DE OXIGÊNIO DE 07 (SETE) LITROS. - 02 (DOIS) FLUXÔMETROS. - SUPORTE PARA SORO E PLASMA INSTALADO NO TETO DO COMPARTIMENTO DO PACIENTE. - RÉGUA TRIPLA COMPLETA COM ASPIRADOR, UMIDIFICADOR E MÁSCARA. - SINALIZADOR ACÚSTICO VISUAL, EM FORMATO OCTOGONAL COM LENTES EM POLICARBONATO VERMELHO E BRANCO TRANSPARENTE. - KITS ROTATIVOS COM LÂMPADAS DE 21W ACIONADOS POR MOTORES INDEPENDENTES, MONTADOS SOBRE PERFIL EM ALUMÍNIO</p>			
--	--	--	---	--	--	--

14	MENSAL	2	CAMINHÃO TIPO BOIADEIRO, MOTOR COM 06 CILINDROS EM LINHA, MOTOR COM 6.693 CILINDRADAS CM³, POTÊNCIA DE 270 CV, CÂMBIO COM ACIONAMENTO MANUAL COM 10 MARCHAS PARA A FRENTE E 02 MARCHAS À RÉ, SISTEMA DE TRACÇÃO 6X4, EMBREAGEM COM ACIONAMENTO HIDRÁULICO ASSISTIDO A AR, DIREÇÃO HIDRÁULICA, AR CONDICIONADO, VIDROS COM ACIONAMENTO ELÉTRICO. EQUIPADO COM ITENS DE SEGURANÇA, DEVIDAMENTE REGULAMENTADO PELO CONTRAN, COM NO MÁXIMO 20 (VINTE) ANOS DE FABRICAÇÃO, COM MOTORISTA E SEM COMBUSTÍVEL, QUILOMETRAGEM LIVRE COM MANUTENÇÃO CORRETIVA E PREVENTIVA INCLUSA.	FORD CARGO 2428	R\$ 13.447,00	R\$ 26.894,00
----	--------	---	---	-----------------	---------------	---------------

15	MENSAL	1	VEÍCULO TIPO CAMINHONETE CABINE DUPLA, MOTORIZAÇÃO IGUAL OU SUPERIOR A 180 CV, (04 PORTAS), CAPACIDADE MÍNIMA PARA 05 (CINCO) PASSAGEIROS, COMBUSTÍVEL DIESEL E/OU GASOLINA, AR CONDICIONADO, DIREÇÃO HIDRÁULICA OU ELÉTRICA, DEVIDAMENTE REGULAMENTADO PELO CONTRAN, COM NO MÁXIMO 08 (OITO) ANOS DE FABRICAÇÃO, COM MOTORISTA E SEM COMBUSTÍVEL, QUILOMETRAGEM LIVRE COM MANUTENÇÃO CORRETIVA E PREVENTIVA INCLUSA.	GM S10	R\$ 6.215,00	R\$ 6.215,00
----	--------	---	---	--------	--------------	--------------

16	ME NS AL	8	VEÍCULO DE CARGA TIPO CAMINHÃO PIPA, COM CAPACIDADE PARA 12.000 (DOZE) MIL LITROS, MOVIDO A DIESEL E/OU DIESEL S10, EM BOM ESTADO DE CONSERVAÇÃO, EQUIPADO COM ITENS DE SEGURANÇA, DEVIDAMENTE REGULAMENTADO PELO CONTRAN, COM NO MÁXIMO 15 (QUINZE) ANOS DE FABRICAÇÃO, COM MOTORISTA E SEM COMBUSTÍVEL, QUILOMETRAGEM LIVRE COM MANUTENÇÃO CORRETIVA E PREVENTIVA INCLUSA.	FORD CARGO 2428	R\$ 14.577,00	R\$ 116.616,00
					R\$ 169.497,74	R\$ 1.899.511,92

Valor Total: Hum milhão oitocentos noventa e nove mil quinhentos e onze reais e noventa e dois centavos.

Validade da Cotação: 180 Dias

<p>Carimbo da Empresa.</p> <p>Nome Legível do Responsável pela empresa</p> <p>CNPJ: 12.336.139/0001-90</p> <p>MIXLOC - LOCAÇÃO DE VEÍCULOS LTDA</p> <p>Av. Governador Antônio Simeão Lamenha Filho, 424A</p> <p>Jardim Tropical - CEP: 57316-010</p> <p>Arapiraca - AL</p> <p><i>[Assinatura]</i></p>
<p>Endereço e Contato da Empresa:</p> <p>tel: 3539.8888 - 99985.6579</p>

Coordenação Geral de Licitações - CGL
Rua Samaritana, 1185 - Bairro Santa Edwiges - Arapiraca/AL - CEP 57310-245 CNPJ nº
12.198.693/0001-58

CNPJ: 12.336.139/0001-90
MIXLOC - LOCAÇÃO DE VEÍCULOS LTDA
Av. Governador Antônio Simeão Lamenha Filho, 424A
Jardim Tropical - CEP: 57316-010
Arapiraca - AL



Compras Públicas de Arapiraca <comprasdearapiraca@gmail.com>

a empresa **ALBUQUERQUE E VITAL LOC DE VEÍCULOS LTDA** solicita cotação de preços para compor o Processo nº 33131/2021, que tem como objeto a contratação de empresa especializada para a locação de veículos, com motorista, devidamente habilitados, para realização de serviços inerentes às diversas secretarias que compõe o sistema organizacional da Prefeitura Municipal de Arapiraca. att Cícero ALbuquerque Melo (Sócio e Proprietário)

Locadora Norma rent a Car <locadoranorma@gmail.com>

20 de janeiro de 2022 10:15

Para: Compras Públicas de Arapiraca <comprasdearapiraca@gmail.com>

[Texto das mensagens anteriores oculto]

5 anexos

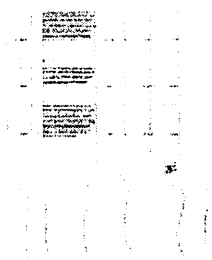

Scan0109.jpg
208K

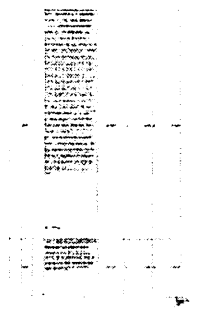

Scan0110.jpg
296K

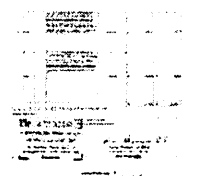

Scan0111.jpg
221K

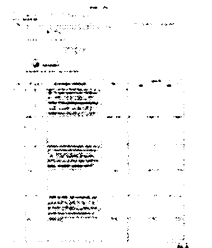

Scan0107.jpg
234K

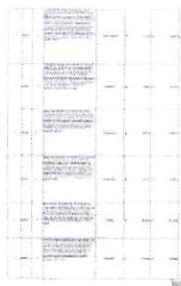

Item	Descrição	Quantidade	Valor Unitário	Valor Total
1
2
3
4
5
6
7
8
9
10

Scan0108.jpg
274K

COTAÇÃO DE PREÇOS

Às vezes:

Solicitamos cotação de preços em conformidade com as especificações que se seguem:

Processo: 33/31/2021-SMGP

Objeto: Registro de preços para futura e eventual contratação de empresa especializada para locação de veículos, com Motorista, devidamente habilitados, para realização de serviços inerentes às diversas Secretarias que compõem o sistema organizacional da Prefeitura de Arapiraca

Elaborado em: 17 de janeiro de 2022

José Euclides da Silva Junior
 Dept. de Compras de Bens e Serviços



COORDENAÇÃO GERAL DE LICITAÇÕES

ITEM	UND	QUANT	DISCRIMINAÇÃO/ESPECIFICAÇÃO	MARCA	PREÇOS R\$	
					UNIT	TOTAL
1	MESESAL	10	AUTOMÓVEL TIPO PASSEIO, 04 (QUATRO) PORTAS, CAPACIDADE PARA 05 (CINCO) PASSAGEIROS INCLUINDO O CONDUTOR, 5 (CINCO) MARCHAS À FRENTE E 1 (UMA) RÉ, MOTOR IGUAL OU SUPERIOR A 1,0. MOVIMENTO À ETANOL E/OU GASOLINA, AR CONDICIONADO, DIREÇÃO HIDRÁULICA, EQUIPADOS COM ITENS DE SEGURANÇA DEVIDAMENTE REGULAMENTADO PELA CONTRAN, COM NO MÁXIMO 8 (OITO) ANOS DE FABRICAÇÃO, COM MOTORISTA E SEM COMBUSTÍVEL, OULOMETRAGEM LIVRE COM MANUTENÇÃO CORRETIVA E PREVENTIVA INCLUSA, A SER UTILIZADO NO TRANSPORTE DE SERVIDORES E DOCUMENTOS DESTA MUNICÍPIO	RENAULT SANDERO	R\$ 3.778,02	R\$ 415.680,20
2	MESESAL	4	AUTOMÓVEL TIPO UTILITÁRIO, 05 (CINCO) PORTAS, CAPACIDADE PARA 07 (SETE) PASSAGEIROS INCLUINDO O CONDUTOR, 5 (CINCO) MARCHAS À FRENTE E 1 (UMA) RÉ, MOTOR IGUAL OU SUPERIOR A 1,0. MOVIMENTO À ETANOL E/OU GASOLINA, AR CONDICIONADO, DIREÇÃO HIDRÁULICA, EQUIPADOS COM ITENS DE SEGURANÇA DEVIDAMENTE REGULAMENTADO PELA CONTRAN, COM NO MÁXIMO 8 (OITO) ANOS DE FABRICAÇÃO, COM MOTORISTA E SEM COMBUSTÍVEL, OULOMETRAGEM LIVRE COM MANUTENÇÃO CORRETIVA E PREVENTIVA INCLUSA.	FIAT DOBLO	R\$ 5.940,00	R\$ 23.760,00
3	MESESAL	16	AUTOMÓVEL TIPO UTILITÁRIO, 03 PORTAS, CAPACIDADE PARA 12 (DOZE) PASSAGEIROS INCLUINDO O CONDUTOR, MOTOR IGUAL OU SUPERIOR A 1,6, MOVIMENTO À GASOLINA, 04 (QUATRO) MARCHAS À FRENTE E 01 (UMA) RÉ, COM APARELHO DE SOM PARA RADIO AM E FM, EQUIPADOS COM ITENS DE SEGURANÇA DEVIDAMENTE REGULAMENTADO PELA CONTRAN, COM NO MÁXIMO 08 (OITO) ANOS DE FABRICAÇÃO, COM MOTORISTA E SEM COMBUSTÍVEL, OULOMETRAGEM LIVRE COM MANUTENÇÃO CORRETIVA E PREVENTIVA INCLUSA.	VW KOMBİ	R\$ 6.372,00	R\$ 101.952,00

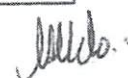

4	MENSAL	21	AUTOMÓVEL TIPO VAN, 3 PORTAS, CAPACIDADE MÍNIMA PARA 16 (DEZESSEIS) PASSAGEIROS E MÁXIMA 24 (VINTA E QUATRO) PASSAGEIROS, INCLUINDO CONDUTOR, MOTOR DIESEL OU SUPERIOR 2.0, POTÊNCIA MÍNIMA DE 127 CV, MOVIDO A DIESEL, 05 (CINCO) MARCHAS À FRENTE E 01 (UMA) RÉ, COM APARELHO DE SOM PARA RADIO AM E FM, EQUIPADO COM ITENS DE SEGURANÇA, DEVIDAMENTE REGULAMENTADO PELO CONTRAN, COM NO MÁXIMO 08 (OITO) ANOS DE FABRICAÇÃO, COM MOTORISTA E SEM COMBUSTÍVEL, OULOMETRAGEM LIVRE COM MANUTENÇÃO CORRETIVA E PREVENTIVA INCLUSA, AUTOMÓVEIS SUGERIDOS: DUCATO, MASTER, SPRINTER E OUTROS.	RENAULT MASTER	R\$	7.452,00	R\$	156.492,00
5	MENSAL	6	VEÍCULO ONIBUS, METEORIZAÇÃO ISOTERMAL OU SUPERIOR 2.0, CAPACIDADE MÍNIMA DE 140 CV, CAPACIDADE PARA 23 PASSAGEIROS INCLUINDO MOTORISTA, MOVIDO A DIESEL, AR CONDICIONADO, COM UMA PORTA LATERAL, EQUIPADO COM ITENS DE SEGURANÇA, DEVIDAMENTE REGULAMENTADO PELO CONTRAN, COM NO MÁXIMO 15 (QUINZE) ANOS DE FABRICAÇÃO, COM MOTORISTA E SEM COMBUSTÍVEL, OULOMETRAGEM LIVRE COM MANUTENÇÃO CORRETIVA E PREVENTIVA INCLUSA, AUTOMÓVEIS SUGERIDOS: VOLARE V8 E OUTROS.	VOLARE V8	R\$	9.178,92	R\$	55.073,52
6	MENSAL	27	ONIBUS DO TIPO RODOVÁRIO, COM CAPACIDADE MÍNIMA PARA 46 PASSAGEIROS SENTADOS INCLUINDO O MOTORISTA, MOVIDO A DIESEL, PEL TRONAS RECLINÁVEIS, AR CONDICIONADO, COM UMA PORTA LATERAL, EQUIPADO COM ITENS DE SEGURANÇA, DEVIDAMENTE REGULAMENTADO PELO CONTRAN, COM NO MÁXIMO 15 (QUINZE) ANOS DE FABRICAÇÃO, COM MOTORISTA E SEM COMBUSTÍVEL, OULOMETRAGEM LIVRE COM MANUTENÇÃO CORRETIVA.	MB MARCOPOLO	R\$	12.852,00	R\$	347.004,00
7	MENSAL	14	ONIBUS DO TIPO RODOVÁRIO, COM CAPACIDADE PARA 53 PASSAGEIROS SENTADOS INCLUINDO O MOTORISTA, CAPACITADO PARA VIAGENS INTERMUNICIPAL, MOVIDO A DIESEL, PEL TRONAS RECLINÁVEIS, AR CONDICIONADO, COM UMA PORTA LATERAL, EQUIPADO COM ITENS DE SEGURANÇA, DEVIDAMENTE REGULAMENTADO PELO CONTRAN, COM NO MÁXIMO 15 (QUINZE) ANOS DE FABRICAÇÃO, COM MOTORISTA E SEM COMBUSTÍVEL, OULOMETRAGEM LIVRE COM MANUTENÇÃO CORRETIVA E PREVENTIVA INCLUSA.	MB MARCOPOLO	R\$	15.012,00	R\$	210.168,00
8	MENSAL	8	VEÍCULO DE CARGA, TIPO CAMINHÃO PIPA, COM CAPACIDADES PARA 20.000 (VINTE) MIL LITROS, MOVIDO A DIESEL E/OU DIESEL S10, EM BOM ESTADO DE CONSERVAÇÃO, EQUIPADO COM ITENS DE SEGURANÇA, DEVIDAMENTE REGULAMENTADO PELO CONTRAN, COM NO MÁXIMO 15 (QUINZE) ANOS DE FABRICAÇÃO, COM MOTORISTA E SEM COMBUSTÍVEL, OULOMETRAGEM LIVRE COM MANUTENÇÃO CORRETIVA E PREVENTIVA INCLUSA.	VW 18180	R\$	16.092,00	R\$	128.736,00
9	MENSAL	9	VEÍCULO TIPO CAMINHÃO CARROCEIRA ABERTA, COM CAPACIDADE 3.960 KG, MOVIDO A DIESEL, EM BOM ESTADO DE CONSERVAÇÃO, EQUIPADO COM ITENS DE SEGURANÇA, DEVIDAMENTE REGULAMENTADO PELO CONTRAN, COM NO MÁXIMO 20 (VINTE) ANOS DE FABRICAÇÃO, COM MOTORISTA E SEM COMBUSTÍVEL, OULOMETRAGEM LIVRE COM MANUTENÇÃO CORRETIVA E PREVENTIVA INCLUSA, AUTOMÓVEIS SUGERIDOS: F-4000 E OUTROS.	FORD CARGO	R\$	7.020,00	R\$	63.180,00

[assinatura]

10	MESES	1	CAMINHÃO TRUCAÇO, MONTE DE NO MÍNIMO 14 TONELADAS, COM CARROCERIA ABERTA DE MADEIRA OU METAL E MOTOR A DIESEL, CABINE TOPO CONVENCIONAL, FREIOS TRASEIROS COM VÁLVULAS SEQUESTRAS A CARGA, SUSPENSÃO DIANTEIRA E AMORTECEDORES HIDRÁULICOS DE DUPLA AÇÃO COM GUINCHATO DE ELEVÇÃO MÍNIMA DE 10M, CESTO PARA SERVIÇOS ELÉTRICOS E DEMAIS ITENS DE SEGURANÇA ENVIADOS PELO CONTRANTE, COM NO MÁXIMO 20 (VINTE) ANOS, FIM COM BARRA ESTABILIZADORA, FEVE DE Molas PARABÓLICAS E AMORTECEDORES HIDRÁULICOS DE DUPLA AÇÃO, COM MOTORISTA E SEM COMBUSTÍVEL.	FORD CARISQ	R\$	17.172,00	R\$	17.172,00
11	MESES	8	VEICULO DE CARGA, TIPO CAMINHÃO BASCULANTE, CAPACIDADE MÍNIMA DE 15.00 T, DIESEL, EM BOM ESTADO DE CONSERVAÇÃO, EQUIPADO COM ITENS DE SEGURANÇA, DEVIDAMENTE REGULAMENTADO PELO CONTRANTE, COM NO MÁXIMO 20 (VINTE) ANOS DE FABRICAÇÃO, COM MOTORISTA E SEM COMBUSTÍVEL, QUILOMETRAGEM LIVRE COM MANUTENÇÃO CORRETIVA E PREVENTIVA INCLUSA.	VW 17230	R\$	13.932,00	R\$	111.456,00
12	MESES	4	AUTOMÓVEL CAMINHONETE UTILITÁRIA, CAPACIDADE PARA 02 (DOIS) PASSAGEIROS, 01 (UM) MOTORISTA, POTÊNCIA MÍNIMA DE 15 CV, MONTE A DIESEL, 05 (CINCO) MARCHAS A FRENTE E UMA RE, PESO BRUTO TOTAL IGUAL OU SUPERIOR A 2.400 KG, CAPACIDADE DE CARGA IGUAL OU SUPERIOR A 1.785 KG, 05 (CINCO) MARCHAS A FRENTE E 01 (UMA) RE, COM APARELHO DE SOM PARA RADIO AM E FM, EQUIPADO COM ITENS DE SEGURANÇA, DEVIDAMENTE REGULAMENTADO PELO CONTRANTE, COM NO MÁXIMO 08 (OITO) ANOS DE FABRICAÇÃO, COM MOTORISTA E SEM COMBUSTÍVEL, QUILOMETRAGEM LIVRE COM MANUTENÇÃO CORRETIVA E PREVENTIVA INCLUSA.	F 4000	R\$	6.372,00	R\$	25.488,00

[Assinatura]

13	MENSAL	2	<p>VEÍCULO ADAPTADO, TIPO AMBULÂNCIA PARA SUPORTE BÁSICO, PARA SIMPLES REMOÇÃO DE PACIENTES SEM RISCO DE VIDA - TIPO II, MOTORIZAÇÃO MÍNIMA 1.5, PICK-UP, 01 COMBUSTÍVEL (GASOLINA E ALCOOL), 02 PORTAS NA COR BRANCA, EQUIPADO COM ITENS DE SEGURANÇA, DEVIDAMENTE REGULAMENTADO PELO CONTRAN, COM NO MÁXIMO 05 (CINCO) ANOS DE FABRICAÇÃO, COM MOTORISTA E SEM COMBUSTÍVEL, OBLIGATORIAMENTE COM MANUTENÇÃO CORRETIVA E PREVENTIVA INCLUSA, COMPARTIMENTO TRASEIRO - CAPOTA DO COMPARTIMENTO DO PACIENTE EM PLEXI - PLÁSTICO REFORÇADO COM FIBRAS DE VIDRO - O COMPARTIMENTO DO PACIENTE DEVE POSSUIR UMA ALTURA MÍNIMA DE 1,40 CM NA ÁREA DO PACIENTE, METROS DESDE O PISO ATÉ O TETO DO TETO - PROTEÇÃO SOBRE A CABINA COM PERFIL AERODINÂMICO - 02 (DUAS) PORTAS TRASEIRAS COM LIMITADOR DE ABERTURA EM AÇO - VEDAÇÃO DAS PORTAS COM PERFIL DE BORRACHA TIPO PULL-BURDO - SISTEMA DE FECHAMENTO ATRAVÉS DE FECHOS E MAÇANETAS - QUANDO AS PORTAS FOREM ABERTAS, AS OBRIGADAS, MAÇANETAS E LIMITADORES DE PORTA NÃO DEVEM PROJETAR-SE NA ÁREA DE ACESSO - NAS ÁREAS INTERIORES SUPERIORES DAS MOLDEURAS DE PORTAS, DEVEM SER COLOCADOS PROTETORES ESTAMPADOS PARA AMORTECER O IMPACTO NA CABEÇA DE PACIENTES OU TRIPULAÇÃO, ESTES PROTETORES DEVEM SER COLOCADOS EM BOMAS ÁREAS QUE PODERÃO CAUSAR ESTE TIPO DE ACIDENTE - AS MAÇANETAS DAS PORTAS INTERIORES DEVEM SER PROJETADAS E MONTADAS DE FORMA A NÃO PERMITIR SUA OPERAÇÃO DE MODO ACIDENTAL, OU QUANDO UTILIZADA COMO ALÇA DE APOIO - LUMINÁRIA FLUORESCENTE NO COMPARTIMENTO TRASEIRO COM INVERSOR, INDEPENDENTE, 220V/15 WATTS, ALZ DIFUSÃO SOBRE A CABEÇA DA MACA - PINTURA NA COR ORIGINAL DA CABINA - PISO TRASEIRO DO COMPARTIMENTO DO PACIENTE - EM FIBRA ENVOLVENDO TODAS AS LATERAIS, PAINEL FRONTAL E PISO COM TRILHO PARA MACA, SENDO TOTALMENTE LAVÁVEL - VENTILAÇÃO - JANELAS LATERAIS CORREÍDOAS, NAS DIMENSÕES 400 MM (ALTURA) X 1270 MM (COMPRIMENTO), COM VÍDEOS DEGRADADOS, SENDO A PARTE FRONTAL CORREÍDOA - VÍDEOS DAS PORTAS TRASEIRAS COM PELÍCULA BRANCA E JANELAS CORREÍDOAS PARA VENTILAÇÃO - EXAUSTOR E VENTILADOR NO TETO - ACONDICIONADOR - BANCOS PARA ASSISTENTE NO LADO ESQUERDO DO COMPARTIMENTO DO PACIENTE, PARA BOMAS ACOMPANHANTES, FORMADOS EM COMPOSIÇÃO - MACA VELTRAD, TOTALMENTE CONFECCIONADA EM OVALUMINHO, INSTALADA LONGITUDINALMENTE NO SALÃO DE ATENDIMENTO, COM DIMENSÕES DE NO MÍNIMO 160CM DE COMPRIMENTO, LARGURA MÍNIMA DE 56CM, ALTURA MÍNIMA RECLINADA 38CM, COM A CABEÇA VOLTADA PARA FRENTE DO VEÍCULO, COM PÉS LOBRÁVEIS, SISTEMA ESCAMOTEÁVEL, PROVIDO DE RODÍCIOS CONFECCIONADOS EM MATERIAS RESISTENTES A DERRAMAÇÃO, COM PNEUS DE BORRACHA MACIA E SISTEMA DE FREIOS, COM CINTO DE SEGURANÇA E TRAVAS - COMPARTIMENTO DO PACIENTE, COM NO MÍNIMO 2M DE COMPRIMENTO - ARMÁRIO FRONTAL NO COMPARTIMENTO DO PACIENTE COM PORTAS CORREÍDOAS, SOBRE O COMPARTIMENTO DO MOTORISTA (CABINE) PARA PORTA DILETOS, TODAS AS PORTAS DEVEM SER DOTADAS DE TRINCO PARA IMPEDIR A ABERTURA ESPONTÂNEA DAS MESMAS DURANTE O DESLOCAMENTO DO VEÍCULO - JANELA DE COMUNICAÇÃO LOCALIZADA ENTRE O COMPARTIMENTO DO MOTORISTA E O DO PACIENTE, SUPORTE DUPLA PARA CILINDRO DE GÁS (GÁS) E 02 (DUAS) FUMIGADORES - CILINDRO DE GÁS (GÁS) E 02 (DUAS) FUMIGADORES - SUPORTE PARA SORO E PLASMA INSTALADO NO TETO DO COMPARTIMENTO DO PACIENTE - REGUA TRIPLA COMPLETA COM ASPIRADOR, IMBUDICADOR E MÁSCARA - SINALIZADOR ACÚSTICO VISUAL, EM FORMATO OCTOGONAL COM LENTES EM POLICARBONATO VERMELHO E BRANCO TRANSPARENTE - KITS PROTETORES COM LIMPAGUAS DE 20W ACONDICIONADOS POR MOTORES INDEPENDENTES, MONTADOS SOBRE PEÇA EM ALUMÍNIO</p>	FIAT FIORINO	R\$	8.100,00	R\$	16.200,00
14	MENSAL	2	<p>CAMINHÃO TIPO BENEDICHO, METRO COM 05 CILINDROS EM LINHA, METROS COM 15 600 CILINDROS CM², POTÊNCIA DE 270 CV, CÂMBIO COM ACONDICIONAMENTO MANUAL COM 10 MARCHAS PARA A FRENTE E 02 MARCHAS À RÉ, SISTEMA DE TRACÇÃO 6X4, EMBREAGEM COM ACONDICIONAMENTO HIDRÁULICO ASSISTIDO A AR, DIREÇÃO HIDRÁULICA, AR ACONDICIONADO, VÍDEOS COM ACONDICIONAMENTO ELÉTRICO, EQUIPADO COM ITENS DE SEGURANÇA, DEVIDAMENTE REGULAMENTADO PELO CONTRAN, COM NO MÁXIMO 05 (CINCO) ANOS DE FABRICAÇÃO, COM MOTORISTA E SEM COMBUSTÍVEL, OBLIGATORIAMENTE COM MANUTENÇÃO CORRETIVA E PREVENTIVA INCLUSA.</p>	FORD CARGO	R\$	12.852,00	R\$	25.704,00



15	Mensal	1	VEICULO TIPO CAMINHONETE, CABINE DUPLA, MOTORIZAÇÃO IGUAL OU SUPERIOR A 150 CV, (04 PORTAS), CAPACIDADE MÍNIMA PARA 05 (CINCO) PASSAGEIROS, COMBUSTÍVEL DIESEL E/OU GASOLINA, AR CONDICIONADO, DIREÇÃO HIDRÁULICA OU ELÉTRICA, DEVIDAMENTE REGULAMENTADO PELO CONTRAM, COM NO MÁXIMO 05 (CINCO) ANOS DE FABRICAÇÃO, COM MOTORISTA E SEM COMBUSTÍVEL, QUILOMETRAGEM LIVRE, COM MANUTENÇÃO CORRETIVA E PREVENTIVA INCLUSA.	FORD RANGER	R\$	5.940,00	R\$	5.940,00
16	Mensal	8	VEICULO DE CARGA TIPO CAMINHÃO PIPA, COM CAPACIDADE PARA 12.000 (DOZE) MIL LITROS, MOVIDO A DIESEL E/OU DIESEL S10, EM BOM ESTADO DE CONSERVAÇÃO, EQUIPADO COM ITENS DE SEGURANÇA, DEVIDAMENTE REGULAMENTADO PELO CONTRAM, COM NO MÁXIMO 15 (QUINZE) ANOS DE FABRICAÇÃO, COM MOTORISTA E SEM COMBUSTÍVEL, QUILOMETRAGEM LIVRE, COM MANUTENÇÃO CORRETIVA E PREVENTIVA INCLUSA.	VW 24220	R\$	13.932,00	R\$	111.456,00
					R\$	161.997,84	R\$	1.815.462,72

Valor Total: Hum milhã oitocentas e quinze mil quatrocentos sessenta e dois reais e setenta e dois centavos.

Validade da Cotação: 180 Dias

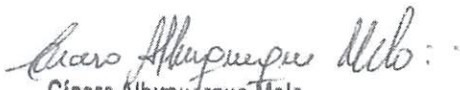
CNPJ 35.722.347/0001-22 ALBUQUERQUE E VITAL LOCAÇÃO DE VEÍCULOS LTDA - EPP Av. Gustavo Paiva, 4001 - A- Mangabeiras - CEP: 57037-285		Carimbo da Empresa. Legível da Responsável pela empresa
Endereço da Empresa: Maceió - AL	 Cícero Albuquerque Melo LOCADORA NORMA RENT A CAR Sócio-Proprietário	

Coordenação Geral de Licitações - CGL

Rua Samaritana, 1185 - Bairro Santa Edwiges - Arapiraca/AL - CEP 57310-245 CNPJ nº 12.198.693/0001-58



REPÚBLICA FEDERATIVA DO BRASIL

CADASTRO NACIONAL DA PESSOA JURÍDICA

NÚMERO DE INSCRIÇÃO 31.447.763/0001-09 MATRIZ	COMPROVANTE DE INSCRIÇÃO E DE SITUAÇÃO CADASTRAL	DATA DE ABERTURA 06/09/2018
---	---	--------------------------------

NOME EMPRESARIAL COOPERATIVA DE PRESTACAO DE SERVICOS DE TRANSPORTE DO ESTADO DE ALAGOAS - NOVACOOP
--

TÍTULO DO ESTABELECIMENTO (NOME DE FANTASIA) NOVACOOP	PORTE DEMAIS
--	-----------------

CÓDIGO E DESCRIÇÃO DA ATIVIDADE ECONÔMICA PRINCIPAL 49.21-3-01 - Transporte rodoviário coletivo de passageiros, com itinerário fixo, municipal

<p>CÓDIGO E DESCRIÇÃO DAS ATIVIDADES ECONÔMICAS SECUNDÁRIAS</p> <p>36.00-6-02 - Distribuição de água por caminhões</p> <p>38.11-4-00 - Coleta de resíduos não-perigosos</p> <p>43.13-4-00 - Obras de terraplenagem</p> <p>49.21-3-02 - Transporte rodoviário coletivo de passageiros, com itinerário fixo, intermunicipal em região metropolitana</p> <p>49.22-1-01 - Transporte rodoviário coletivo de passageiros, com itinerário fixo, intermunicipal, exceto em região metropolitana</p> <p>49.22-1-02 - Transporte rodoviário coletivo de passageiros, com itinerário fixo, interestadual</p> <p>49.23-0-02 - Serviço de transporte de passageiros - locação de automóveis com motorista</p> <p>49.24-8-00 - Transporte escolar</p> <p>49.29-9-01 - Transporte rodoviário coletivo de passageiros, sob regime de fretamento, municipal</p> <p>49.29-9-02 - Transporte rodoviário coletivo de passageiros, sob regime de fretamento, intermunicipal, interestadual e internacional</p> <p>49.29-9-03 - Organização de excursões em veículos rodoviários próprios, municipal</p> <p>49.29-9-04 - Organização de excursões em veículos rodoviários próprios, intermunicipal, interestadual e internacional</p> <p>49.30-2-01 - Transporte rodoviário de carga, exceto produtos perigosos e mudanças, municipal.</p> <p>49.30-2-02 - Transporte rodoviário de carga, exceto produtos perigosos e mudanças, intermunicipal, interestadual e internacional</p> <p>52.12-5-00 - Carga e descarga</p> <p>52.29-0-02 - Serviços de reboque de veículos</p> <p>77.11-0-00 - Locação de automóveis sem condutor</p> <p>77.19-5-99 - Locação de outros meios de transporte não especificados anteriormente, sem condutor</p> <p>78.20-5-00 - Locação de mão-de-obra temporária</p> <p>78.30-2-00 - Fornecimento e gestão de recursos humanos para terceiros</p>
--

CÓDIGO E DESCRIÇÃO DA NATUREZA JURÍDICA 214-3 - Cooperativa
--

LOGRADOURO AV LUIZ CALHEIROS JUNIOR	NÚMERO 517	COMPLEMENTO *****
--	---------------	----------------------

CEP 57.055-230	BAIRRO/DISTRITO FAROL	MUNICÍPIO MACEIO	UF AL
-------------------	--------------------------	---------------------	----------

ENDEREÇO ELETRÔNICO NOVACOOP.AL@GMAIL.COM	TELEFONE (82) 3316-0660
--	----------------------------

ENTE FEDERATIVO RESPONSÁVEL (EFR) *****
--

SITUAÇÃO CADASTRAL ATIVA	DATA DA SITUAÇÃO CADASTRAL 06/09/2018
-----------------------------	--

MOTIVO DE SITUAÇÃO CADASTRAL

SITUAÇÃO ESPECIAL *****	DATA DA SITUAÇÃO ESPECIAL *****
----------------------------	------------------------------------



REPÚBLICA FEDERATIVA DO BRASIL

CADASTRO NACIONAL DA PESSOA JURÍDICA

Prefeitura Municipal de Arapiraca
Coordenação Geral de Licitações
Fls. 146
Ass. [assinatura]

NÚMERO DE INSCRIÇÃO 31.447.763/0001-09 MATRIZ	COMPROVANTE DE INSCRIÇÃO E DE SITUAÇÃO CADASTRAL	DATA DE ABERTURA 06/09/2018
NOME EMPRESARIAL COOPERATIVA DE PRESTACAO DE SERVICOS DE TRANSPORTE DO ESTADO DE ALAGOAS - NOVACOOP		
CÓDIGO E DESCRIÇÃO DAS ATIVIDADES ECONÔMICAS SECUNDÁRIAS 86.22-4-00 - Serviços de remoção de pacientes, exceto os serviços móveis de atendimento a urgências		
CÓDIGO E DESCRIÇÃO DA NATUREZA JURÍDICA 214-3 - Cooperativa		
LOGRADOURO AV LUIZ CALHEIROS JUNIOR	NÚMERO 517	COMPLEMENTO *****
CEP 57.055-230	BAIRRO/DISTRITO FAROL	MUNICÍPIO MACEIO
UF AL		
ENDEREÇO ELETRÔNICO NOVACOOP.AL@GMAIL.COM	TELEFONE (82) 3316-0660	
ENTE FEDERATIVO RESPONSÁVEL (EFR) *****		
SITUAÇÃO CADASTRAL ATIVA	DATA DA SITUAÇÃO CADASTRAL 06/09/2018	
MOTIVO DE SITUAÇÃO CADASTRAL		
SITUAÇÃO ESPECIAL *****	DATA DA SITUAÇÃO ESPECIAL *****	

Aprovado pela Instrução Normativa RFB nº 1.863, de 27 de dezembro de 2018.

Emitido no dia 21/01/2022 às 09:35:55 (data e hora de Brasília).

Página: 2/2



REPÚBLICA FEDERATIVA DO BRASIL

CADASTRO NACIONAL DA PESSOA JURÍDICA

NÚMERO DE INSCRIÇÃO 12.336.139/0001-90 MATRIZ	COMPROVANTE DE INSCRIÇÃO E DE SITUAÇÃO CADASTRAL	DATA DE ABERTURA 05/08/2010
---	---	--------------------------------

NOME EMPRESARIAL MIXLOC - LOCACAO DE VEICULOS LTDA

TÍTULO DO ESTABELECIMENTO (NOME DE FANTASIA) MIXLOC - LOCACAO E SERVICOS	PORTE EPP
---	--------------

CÓDIGO E DESCRIÇÃO DA ATIVIDADE ECONÔMICA PRINCIPAL 77.11-0-00 - Locação de automóveis sem condutor
--

<p>CÓDIGO E DESCRIÇÃO DAS ATIVIDADES ECONÔMICAS SECUNDÁRIAS</p> <p>37.02-9-00 - Atividades relacionadas a esgoto, exceto a gestão de redes</p> <p>38.11-4-00 - Coleta de resíduos não-perigosos</p> <p>38.12-2-00 - Coleta de resíduos perigosos</p> <p>38.21-1-00 - Tratamento e disposição de resíduos não-perigosos</p> <p>38.22-0-00 - Tratamento e disposição de resíduos perigosos</p> <p>39.00-5-00 - Descontaminação e outros serviços de gestão de resíduos</p> <p>42.13-8-00 - Obras de urbanização - ruas, praças e calçadas</p> <p>43.13-4-00 - Obras de terraplenagem</p> <p>43.91-6-00 - Obras de fundações</p> <p>43.99-1-04 - Serviços de operação e fornecimento de equipamentos para transporte e elevação de cargas e pessoas para uso em obras</p> <p>49.23-0-02 - Serviço de transporte de passageiros - locação de automóveis com motorista</p> <p>49.24-8-00 - Transporte escolar</p> <p>49.29-9-01 - Transporte rodoviário coletivo de passageiros, sob regime de fretamento, municipal</p> <p>52.29-0-02 - Serviços de reboque de veículos</p> <p>77.19-5-99 - Locação de outros meios de transporte não especificados anteriormente, sem condutor</p> <p>77.31-4-00 - Aluguel de máquinas e equipamentos agrícolas sem operador</p> <p>77.32-2-01 - Aluguel de máquinas e equipamentos para construção sem operador, exceto andaimes</p> <p>77.39-0-99 - Aluguel de outras máquinas e equipamentos comerciais e industriais não especificados anteriormente, sem operador</p> <p>78.20-5-00 - Locação de mão-de-obra temporária</p> <p>81.21-4-00 - Limpeza em prédios e em domicílios</p>
--

CÓDIGO E DESCRIÇÃO DA NATUREZA JURÍDICA 206-2 - Sociedade Empresária Limitada
--

LOGRADOURO AV GOVERNADOR ANTONIO SIMEAO LAMENHA FILHO	NÚMERO 424	COMPLEMENTO LETRA A
--	---------------	------------------------

CEP 57.316-010	BAIRRO/DISTRITO JARDIM TROPICAL	MUNICÍPIO ARAPIRACA	UF AL
-------------------	------------------------------------	------------------------	----------

ENDEREÇO ELETRÔNICO ALESSANDROLINSMELLO@GMAIL.COM	TELEFONE (82) 3539-8888/ (82) 9971-8611
--	--

ENTE FEDERATIVO RESPONSÁVEL (EFR) *****
--

SITUAÇÃO CADASTRAL ATIVA	DATA DA SITUAÇÃO CADASTRAL 05/08/2010
-----------------------------	--

MOTIVO DE SITUAÇÃO CADASTRAL

SITUAÇÃO ESPECIAL *****	DATA DA SITUAÇÃO ESPECIAL *****
----------------------------	------------------------------------



REPÚBLICA FEDERATIVA DO BRASIL

CADASTRO NACIONAL DA PESSOA JURÍDICA

NÚMERO DE INSCRIÇÃO 12.336.139/0001-90 MATRIZ	COMPROVANTE DE INSCRIÇÃO E DE SITUAÇÃO CADASTRAL	DATA DE ABERTURA 05/08/2010
NOME EMPRESARIAL MIXLOC - LOCACAO DE VEICULOS LTDA		
CÓDIGO E DESCRIÇÃO DAS ATIVIDADES ECONÔMICAS SECUNDÁRIAS 82.99-7-99 - Outras atividades de serviços prestados principalmente às empresas não especificadas anteriormente		
CÓDIGO E DESCRIÇÃO DA NATUREZA JURÍDICA 206-2 - Sociedade Empresária Limitada		
LOGRADOURO AV GOVERNADOR ANTONIO SIMEAO LAMENHA FILHO	NÚMERO 424	COMPLEMENTO LETRA A
CEP 57.316-010	BAIRRO/DISTRITO JARDIM TROPICAL	MUNICÍPIO ARAPIRACA
ENDEREÇO ELETRÔNICO ALESSANDROLINSMELLO@GMAIL.COM		UF AL
TELEFONE (82) 3539-8888/ (82) 9971-8611		
ENTE FEDERATIVO RESPONSÁVEL (EFR) *****		
SITUAÇÃO CADASTRAL ATIVA	DATA DA SITUAÇÃO CADASTRAL 05/08/2010	
MOTIVO DE SITUAÇÃO CADASTRAL		
SITUAÇÃO ESPECIAL *****	DATA DA SITUAÇÃO ESPECIAL *****	

Aprovado pela Instrução Normativa RFB nº 1.863, de 27 de dezembro de 2018.

Emitido no dia 21/01/2022 às 09:39:19 (data e hora de Brasília).

Página: 2/2



REPÚBLICA FEDERATIVA DO BRASIL

CADASTRO NACIONAL DA PESSOA JURÍDICA

Prefeitura Municipal de Arapiraca
Coordenação Geral de Licitações
Fls. 149
Ass. [assinatura]

NÚMERO DE INSCRIÇÃO 35.722.347/0001-22 MATRIZ	COMPROVANTE DE INSCRIÇÃO E DE SITUAÇÃO CADASTRAL	DATA DE ABERTURA 28/01/1992
NOME EMPRESARIAL ALBUQUERQUE E VITAL LOCACAO DE VEICULOS LTDA		
TÍTULO DO ESTABELECIMENTO (NOME DE FANTASIA) NORMA RENT A CAR		PORTE ME
CÓDIGO E DESCRIÇÃO DA ATIVIDADE ECONÔMICA PRINCIPAL 77.11-0-00 - Locação de automóveis sem condutor		
CÓDIGO E DESCRIÇÃO DAS ATIVIDADES ECONÔMICAS SECUNDÁRIAS 49.23-0-02 - Serviço de transporte de passageiros - locação de automóveis com motorista 49.24-8-00 - Transporte escolar		
CÓDIGO E DESCRIÇÃO DA NATUREZA JURÍDICA 206-2 - Sociedade Empresária Limitada		
LOGRADOURO AV GUSTAVO PAIVA	NÚMERO 4001	COMPLEMENTO A
CEP 57.036-540	BAIRRO/DISTRITO MANGABEIRAS	MUNICÍPIO MACEIO
UF AL		
ENDEREÇO ELETRÔNICO	TELEFONE	
ENTE FEDERATIVO RESPONSÁVEL (EFR) *****		
SITUAÇÃO CADASTRAL ATIVA	DATA DA SITUAÇÃO CADASTRAL 03/11/2005	
MOTIVO DE SITUAÇÃO CADASTRAL		
SITUAÇÃO ESPECIAL *****	DATA DA SITUAÇÃO ESPECIAL *****	

Aprovado pela Instrução Normativa RFB nº 1.863, de 27 de dezembro de 2018.

Emitido no dia **21/01/2022** às **09:40:50** (data e hora de Brasília).

PROC. Nº: 33131/2021-SMGP

MAPA COMPARATIVO DE PREÇOS

ITEM	UND	QUANT	DISCRIMINAÇÃO/ ESPECIFICAÇÃO	FIRMAS PARTICIPANTES						MENOR VALOR		
				COOPERATIVA DE PRESTAÇÃO DE SERVIÇOS DE TRANSPORTE DO ESTADO DE ALAGOAS - NOVACOOP		MIXLOC - LOCAÇÃO DE VEÍCULOS LTDA		ALBUQUERQUE E VITAL LOCAÇÃO DE VEÍCULOS LTDA - EPP				
				UNIT (R\$)	TOTAL MENSAL (R\$)	UNIT (R\$)	TOTAL MENSAL (R\$)	UNIT (R\$)	TOTAL MENSAL (R\$)	UNIT (R\$)	TOTAL MENSAL (R\$)	UNIT (R\$)
1	MENSAL	83	(COTA PRINCIPAL) AUTOMÓVEL TIPO PASSEIO, 04 (QUATRO) PORTAS, CAPACIDADE PARA 05 (CINCO) PASSAGEIROS INCLUINDO O CONDUTOR, 5 (CINCO) MARCHAS A FRENTE E 1 (UMA) RÉ, MOTOR IGUAL OU SUPERIOR A 1.0, MOVIDO A ETANOL E/OU GASOLINA, AR CONDICIONADO, DIREÇÃO HIDRÁULICA, EQUIPADOS COM ITENS DE SEGURANÇA DEVIDAMENTE REGULAMENTADO PELO CONTRAN, COM NO MÁXIMO 8 (OITO) ANOS DE FABRICAÇÃO, COM MOTORISTA E SEM COMBUSTÍVEL, QUILOMETRAGEM LIVRE COM MANUTENÇÃO CORRETIVA E PREVENTIVA INCLUSA, A SER UTILIZADO NO TRANSPORTE DE SERVIDORES E DOCUMENTOS DESTA MUNICÍPIO.	R\$ 3.499,00	R\$ 290.417,00	R\$ 3.953,87	R\$ 328.171,21	R\$ 3.778,92	R\$ 313.650,36	R\$ 3.743,93	R\$ 310.746,19	R\$ 3.728.954,28
2	MENSAL	3	(COTA PRINCIPAL) AUTOMÓVEL TIPO UTILITÁRIO, 05 (CINCO) PORTAS, CAPACIDADE PARA 07 (SETE) PASSAGEIROS INCLUINDO O CONDUTOR, 5 (CINCO) MARCHAS A FRENTE E 1 (UMA) RÉ, MOTOR IGUAL OU SUPERIOR A 1.8, MOVIDO A ETANOL E/OU GASOLINA, AR CONDICIONADO, DIREÇÃO HIDRÁULICA, EQUIPADOS COM ITENS DE SEGURANÇA DEVIDAMENTE REGULAMENTADO PELO CONTRAN, COM NO MÁXIMO 8 (OITO) ANOS DE FABRICAÇÃO, COM MOTORISTA E SEM COMBUSTÍVEL, QUILOMETRAGEM LIVRE COM MANUTENÇÃO CORRETIVA E PREVENTIVA INCLUSA.	R\$ 5.500,00	R\$ 16.500,00	R\$ 6.215,00	R\$ 18.645,00	R\$ 5.940,00	R\$ 17.820,00	R\$ 5.885,00	R\$ 17.655,00	R\$ 211.860,00
3	MENSAL	12	(COTA PRINCIPAL) AUTOMÓVEL TIPO UTILITÁRIO, 3 PORTAS, CAPACIDADE PARA 12 (DOZE) PASSAGEIROS INCLUINDO CONDUTOR, MOTOR IGUAL OU SUPERIOR 1.6, MOVIDO A GASOLINA, 04 (QUATRO) MARCHAS A FRENTE E 01 (UMA) RÉ, COM APARELHO DE SOM PARA RADIO AM E FM, EQUIPADOS COM ITENS DE SEGURANÇA, DEVIDAMENTE REGULAMENTADO PELO CONTRAN, COM NO MÁXIMO 08 (OITO) ANOS DE FABRICAÇÃO, COM MOTORISTA E SEM COMBUSTÍVEL, QUILOMETRAGEM LIVRE COM MANUTENÇÃO CORRETIVA E PREVENTIVA INCLUSA.	R\$ 5.900,00	R\$ 70.800,00	R\$ 6.667,00	R\$ 80.004,00	R\$ 6.372,00	R\$ 76.464,00	R\$ 6.313,00	R\$ 75.756,00	R\$ 909.072,00
4	MENSAL	16	(COTA PRINCIPAL) AUTOMÓVEL TIPO VAN, 3 PORTAS, CAPACIDADE MÍNIMA PARA 16 (DEZESSEIS) PASSAGEIROS E MÁXIMA 24 (PASSAGEIROS), INCLUINDO CONDUTOR, MOTOR IGUAL OU SUPERIOR 2.3, POTENCIA MÍNIMA DE 127 MOVIDO A DIESEL, 05 (CINCO) MARCHAS A FRENTE E 01 (UMA) RÉ, COM APARELHO DE SOM PARA RADIO AM E FM, EQUIPADO COM ITENS DE SEGURANÇA, DEVIDAMENTE REGULAMENTADO PELO CONTRAN, COM NO MÁXIMO 08 (OITO) ANOS DE FABRICAÇÃO, COM MOTORISTA E SEM COMBUSTÍVEL, QUILOMETRAGEM LIVRE COM MANUTENÇÃO CORRETIVA E PREVENTIVA INCLUSA, AUTOMÓVEIS SUGERIDOS: DUCATO, MASTER, SPRINTER E OUTRAS.	R\$ 6.900,00	R\$ 110.400,00	R\$ 7.797,00	R\$ 124.752,00	R\$ 7.452,00	R\$ 119.232,00	R\$ 7.383,00	R\$ 118.128,00	R\$ 1.417.536,00
5	MENSAL	5	(COTA PRINCIPAL) MICRO ÔNIBUS, MOTORIZAÇÃO IGUAL OU SUPERIOR 2.8, CAPACIDADE MÍNIMA DE 140 CV, CAPACIDADE PARA 23 PASSAGEIROS INCLUINDO MOTORISTA, MOVIDO A DIESEL, AR CONDICIONADO, COM UMA PORTA LATERAL, EQUIPADO COM ITENS DE SEGURANÇA, DEVIDAMENTE REGULAMENTADO PELO CONTRAN, COM NO MÁXIMO 15 (QUINZE) ANOS DE FABRICAÇÃO, COM MOTORISTA E SEM COMBUSTÍVEL, QUILOMETRAGEM LIVRE COM MANUTENÇÃO CORRETIVA E PREVENTIVA INCLUSA, AUTOMÓVEIS SUGERIDOS: VOLARE V8 E OUTROS.	R\$ 8.499,00	R\$ 42.495,00	R\$ 9.603,87	R\$ 48.019,35	R\$ 9.178,92	R\$ 45.894,60	R\$ 9.093,93	R\$ 45.469,65	R\$ 545.635,80
6	MENSAL	21	(COTA PRINCIPAL) ÔNIBUS DO TIPO RODOVIÁRIO, COM CAPACIDADE MÍNIMA PARA 46 PASSAGEIROS SENTADOS INCLUINDO O MOTORISTA, MOVIDO A DIESEL, POLTRONAS RECLINÁVEIS, AR CONDICIONADO, COM UMA PORTA LATERAL, EQUIPADO COM ITENS DE SEGURANÇA, DEVIDAMENTE REGULAMENTADO PELO CONTRAN, COM NO MÁXIMO 15 (QUINZE) ANOS DE FABRICAÇÃO, COM MOTORISTA E SEM COMBUSTÍVEL, QUILOMETRAGEM LIVRE COM MANUTENÇÃO CORRETIVA.	R\$ 11.900,00	R\$ 249.900,00	R\$ 13.447,00	R\$ 282.387,00	R\$ 12.852,00	R\$ 269.892,00	R\$ 12.733,00	R\$ 267.393,00	R\$ 3.208.716,00
7	MENSAL	11	(COTA PRINCIPAL) ÔNIBUS DO TIPO RODOVIÁRIO, COM CAPACIDADE PARA 53 PASSAGEIROS SENTADOS INCLUINDO O MOTORISTA, CAPACITADO PARA VIAGENS INTERMUNICIPAIS, MOVIDO A DIESEL, POLTRONAS RECLINÁVEIS, AR CONDICIONADO, COM UMA PORTA LATERAL, EQUIPADO COM ITENS DE SEGURANÇA, DEVIDAMENTE REGULAMENTADO PELO CONTRAN, COM NO MÁXIMO 15 (QUINZE) ANOS DE FABRICAÇÃO, COM MOTORISTA E SEM COMBUSTÍVEL, QUILOMETRAGEM LIVRE COM MANUTENÇÃO CORRETIVA E PREVENTIVA INCLUSA	R\$ 13.900,00	R\$ 152.900,00	R\$ 15.707,00	R\$ 172.777,00	R\$ 15.012,00	R\$ 165.132,00	R\$ 14.873,00	R\$ 163.603,00	R\$ 1.963.236,00
8	MENSAL	6	(COTA PRINCIPAL) VEÍCULO DE CARGA, TIPO CAMINHÃO PIPA, COM CAPACIDADES PARA 20.000 (VINTE) MIL LITROS, MOVIDO A DIESEL E/OU DIESEL S10, EM BOM ESTADO DE CONSERVAÇÃO, EQUIPADO COM ITENS DE SEGURANÇA, DEVIDAMENTE REGULAMENTADO PELO CONTRAN, COM NO MÁXIMO 15 (QUINZE) ANOS DE FABRICAÇÃO, COM MOTORISTA E SEM COMBUSTÍVEL, QUILOMETRAGEM LIVRE COM MANUTENÇÃO CORRETIVA E PREVENTIVA INCLUSA.	R\$ 14.900,00	R\$ 89.400,00	R\$ 16.837,00	R\$ 101.022,00	R\$ 16.092,00	R\$ 96.552,00	R\$ 15.943,00	R\$ 95.658,00	R\$ 1.147.896,00

9	MENSAL	7	(COTA PRINCIPAL) VEÍCULO TIPO CAMINHÃO CARROCERIA ABERTA, COM CAPACIDADE 3.960 KG, MOVIDO A DIESEL, EM BOM ESTADO DE CONSERVAÇÃO, EQUIPADO COM ITENS DE SEGURANÇA, DEVIDAMENTE REGULAMENTADO PELO CONTRAN, COM NO MÁXIMO 20 (VINTE) ANOS DE FABRICAÇÃO, COM MOTORISTA E SEM COMBUSTÍVEL, QUILOMETRAGEM LIVRE COM MANUTENÇÃO CORRETIVA E PREVENTIVA INCLUSA. AUTOMÓVEIS SUGERIDOS: F-4000 E OUTROS.	R\$ 6.500,00	R\$ 45.500,00	R\$ 7.345,00	R\$ 51.415,00	R\$ 7.020,00	R\$ 49.140,00	R\$ 6.955,00	R\$ 48.685,00	R\$ 584.220,00
10	MENSAL	1	CAMINHÃO TRUCADO, MUNCK DE NO MÍNIMO 14 TONELADAS, COM CARROCERIA ABERTA DE MADEIRA OU METAL E MOTOR A DIESEL, CABINE TOPO CONVENCIONAL. FREIOS TRASEIROS COM VÁLVULAS SENSÍVEIS A CARGA. SUSPENSÃO DIANTEIRA E AMORTECEDORES HIDRÁULICOS DE DUPLA AÇÃO COM GUINDAUTO DE ELEVAÇÃO MÍNIMA DE 13M. CESTO PARA SERVIÇOS ELÉTRICOS E DEMAIS ITENS DE SEGURANÇA EXIGIDOS PELO CONTRAN, COM NO MÁXIMO 20 (VINTE) ANOS. EIXO COM BARRA ESTABILIZADORA. FEIXE DE MOLAS PARABÓLICAS E AMORTECEDORES HIDRÁULICOS DE DUPLA AÇÃO, COM MOTORISTA E SEM COMBUSTÍVEL.	R\$ 15.900,00	R\$ 15.900,00	R\$ 17.967,00	R\$ 17.967,00	R\$ 17.172,00	R\$ 17.172,00	R\$ 17.013,00	R\$ 17.013,00	R\$ 204.156,00
11	MENSAL	6	(COTA PRINCIPAL) VEÍCULO DE CARGA, TIPO CAMINHÃO BASCULANTE, CAPACIDADE MÍNIMA DE 15,00 T, DIESEL, EM BOM ESTADO DE CONSERVAÇÃO, EQUIPADO COM ITENS DE SEGURANÇA, DEVIDAMENTE REGULAMENTADO PELO CONTRAN, COM NO MÁXIMO 20 (VINTE) ANOS DE FABRICAÇÃO, COM MOTORISTA E SEM COMBUSTÍVEL, QUILOMETRAGEM LIVRE COM MANUTENÇÃO CORRETIVA E PREVENTIVA INCLUSA.	R\$ 12.900,00	R\$ 77.400,00	R\$ 14.577,00	R\$ 87.462,00	R\$ 13.932,00	R\$ 83.592,00	R\$ 13.803,00	R\$ 82.818,00	R\$ 993.816,00
12	MENSAL	3	(COTA PRINCIPAL) AUTOMÓVEL CAMINHONETE UTILITÁRIA, CAPACIDADE PARA 02 (DOIS) PASSAGEIROS, BAÚ, MOTORIZAÇÃO IGUAL OU SUPERIOR A 2.5, POTENCIA MÍNIMA DE 115 CV, MOVIDO A DIESEL, 05 MARCHAS A FRENTE E UMA RÉ, PESO BRUTO TOTAL IGUAL OU SUPERIOR A 3.400 KG, CAPACIDADE DE CARGA IGUAL OU SUPERIOR A 1.785 KG, 05 (CINCO) MARCHAS A FRENTE E 01 (UMA) RÉ, COM APARELHO DE SOM PARA RADIO AM E FM, EQUIPADO COM ITENS DE SEGURANÇA, DEVIDAMENTE REGULAMENTADO PELO CONTRAN, COM NO MÁXIMO 08 (OITO) ANOS DE FABRICAÇÃO, COM MOTORISTA E SEM COMBUSTÍVEL, QUILOMETRAGEM LIVRE COM MANUTENÇÃO CORRETIVA E PREVENTIVA INCLUSA.	R\$ 5.900,00	R\$ 17.700,00	R\$ 6.677,00	R\$ 20.031,00	R\$ 6.372,00	R\$ 19.116,00	R\$ 6.316,33	R\$ 18.948,99	R\$ 227.387,88

13	MENSAL	2	<p>VEÍCULO ADAPTADO, TIPO AMBULÂNCIA PARA SUPORTE BÁSICO, PARA SIMPLES REMOÇÃO DE PACIENTES SEM RISCO DE VIDA - TIPO A, MOTORIZAÇÃO MÍNIMA 1.6, PICK-UP, BI-COMBUSTÍVEL (GASOLINA E ÁLCOOL), 02 PORTAS, NA COR BRANCA, EQUIPADO COM ITENS DE SEGURANÇA, DEVIDAMENTE REGULAMENTADO PELO CONTRAN, COM NO MÁXIMO 08 (OITO) ANOS DE FABRICAÇÃO, COM MOTORISTA E SEM COMBUSTÍVEL, QUILOMETRAGEM LIVRE COM MANUTENÇÃO CORRETIVA E PREVENTIVA INCLUSA.</p> <p>COMPARTIMENTO TRASEIRO: - CAPOTA DO COMPARTIMENTO DO PACIENTE EM PRFV - PLÁSTICO REFORÇADO COM FIBRAS DE VIDRO. - O COMPARTIMENTO DO PACIENTE DEVE POSSUIR UMA ALTURA MÍNIMA DE 1,40 CM NA ÁREA DO PACIENTE, MEDIDOS DESDE O PISO ATÉ O FORRO DO TETO. - PROJEÇÃO SOBRE A CABINA COM PERFIL AERODINÂMICO. - 02 (DUAS) PORTAS TRASEIRAS COM LIMITADOR DE ABERTURA EM AÇO. - VEDAÇÃO DAS PORTAS COM PERFIL DE BORRACHA TIPO POLI-BULBO. - SISTEMA DE FECHAMENTO ATRAVÉS DE FECHOS E MAÇANETAS. - QUANDO AS PORTAS FOREM ABERTAS, AS DOBRADIÇAS, MAÇANETAS E LIMITADORES DE PORTA NÃO DEVEM PROJETAR-SE NA ÁREA DE ACESSO - NAS ÁREAS INTERIORES SUPERIORES DAS MOLDURAS DE PORTAS, DEVEM SER COLOCADOS PROTETORES ESTOFADOS PARA AMORTECER O IMPACTO NA CABEÇA DE PACIENTES OU TRIPULAÇÃO. ESTES PROTETORES DEVEM SER USADOS EM OUTRAS ÁREAS QUE PODERÃO CAUSAR ESTE TIPO DE ACIDENTE. - AS MAÇANETAS DAS PORTAS INTERNAS DEVEM SER PROJETADAS E MONTADAS DE FORMA A NÃO PERMITIR SUA OPERAÇÃO DE MODO ACIDENTAL OU QUANDO UTILIZADA COMO ALÇA DE APOIO. - LUMINÁRIA FLUORESCENTE NO COMPARTIMENTO TRASEIRO COM INTERRUPTOR INDEPENDENTE, 12VCC/15 WATTS. - LUZ DICROÍCA SOBRE A CABECEIRA DA MACA. - PINTURA NA COR ORIGINAL DA CABINA. - PISO TRASEIRO DO COMPARTIMENTO DO PACIENTE EM FIBRA, ENVOLVENDO TODAS AS LATERAIS, PAINEL FRONTAL E PISO COM TRILHO PARA MACA, SENDO TOTALMENTE LAVÁVEL. • VENTILAÇÃO: - JANELAS LATERAIS CORREDIÇAS, NAS DIMENSÕES 400 MM (ALTURA) X 870 MM (COMPRIMENTO), COM VIDROS SERIGRAFADOS, SENDO A PARTE FRONTAL CORREDIÇA. - VIDROS DAS PORTAS TRASEIRAS COM PELÍCULA BRANCA E JANELAS CORREDIÇAS PARA VENTILAÇÃO. - EXAUSTOR E VENTILADOR NO TETO. • ACOMODAÇÕES: - BANCO PARA ASSISTENTE NO LADO ESQUERDO DO COMPARTIMENTO DO PACIENTE, PARA DOIS ACOMPANHANTES, FORRADOS EM COURVIN CINZA. - MACA RETRÁTIL TOTALMENTE CONFECCIONADA EM DURALUMÍNIO; INSTALADA LONGITUDINALMENTE NO SALÃO DE ATENDIMENTO; COM DIMENSÕES DE NO MÍNIMO 180CM DE COMPRIMENTO, LARGURA MÍNIMA DE 56CM, ALTURA MÁXIMA RECOLHIDA 38CM, COM A CABECEIRA VOLTADA PARA FRENTE DO VEÍCULO; COM PÉS DOBRÁVEIS, SISTEMA ESCAMOTEÁVEL; PROVIDA DE RODÍZIOS CONFECCIONADOS EM MATERIAIS RESISTENTES À OXIDAÇÃO, COM PNEUS DE BORRACHA MACIÇA E SISTEMA DE FREIOS, COM CINTO DE SEGURANÇA E TRAVAS. - COMPARTIMENTO DO PACIENTE COM NO MÍNIMO, 2M DE COMPRIMENTO. - ARMÁRIO FRONTAL NO COMPARTIMENTO DO PACIENTE COM PORTAS CORREDIÇAS, SOBRE O COMPARTIMENTO DO MOTORISTA (CABINE) PARA PORTA OBJETOS. TODAS AS PORTAS DEVEM SER DOTADAS DE TRINCO PARA IMPEDIR A ABERTURA ESPONTÂNEA DAS MESMAS DURANTE O DESLOCAMENTO DO VEÍCULO. - JANELA DE COMUNICAÇÃO LOCALIZADA ENTRE O COMPARTIMENTO DO MOTORISTA E O DO PACIENTE. SUPORTE DUPLO PARA CILINDRO DE OXIGÊNIO DE 07 (SETE) LITROS. - CILINDRO DE OXIGÊNIO DE 07 (SETE) LITROS. - 02 (DOIS) FLUXÔMETROS. - SUPORTE PARA SORO E PLASMA INSTALADO NO TETO DO COMPARTIMENTO DO PACIENTE. - RÉGUA TRIPLA COMPLETA COM ASPIRADOR, UMIDIFICADOR E MÁSCARA. - SINALIZADOR ACÚSTICO VISUAL, EM FORMATO OCTOGONAL COM LENTES EM POLICARBONATO VERMELHO E BRANCO TRANSPARENTE. - KITS ROTATIVOS COM LÂMPADAS DE 21W ACIONADOS POR MOTORES INDEPENDENTES, MONTADOS SOBRE PERFIL EM ALUMÍNIO ESTRUDADO PARA FIXAÇÃO ATRAVÉS DE SUPORTE NA CAPOTA DO VEÍCULO. - SIRENE ELETROMECÂNICA NO COMPARTIMENTO CENTRAL DA BARRA DE LUZ. AUTOMÓVEIS SUGERIDOS: FIAT FIORINO E OUTROS.</p>	R\$ 7.500,00	R\$ 15.000,00	R\$ 8.475,00	R\$ 16.950,00	R\$ 8.100,00	R\$ 16.200,00	R\$ 8.025,00	R\$ 16.050,00	R\$ 192.600,00
14	MENSAL	2	<p>CAMINHÃO TIPO BOIADEIRO, MOTOR COM 06 CILINDROS EM LINHA, MOTOR COM 6.693 CILINDRADAS CM³, POTÊNCIA DE 270 CV, CÂMBIO COM ACIONAMENTO MANUAL COM 10 MARCHAS PARA A FRENTE E 02 MARCHAS À RÉ, SISTEMA DE TRACÇÃO 6X4, EMBREAGEM COM ACIONAMENTO HIDRÁULICO ASSISTIDO A AR, DIREÇÃO HIDRÁULICA, AR CONDICIONADO, VIDROS COM ACIONAMENTO ELÉTRICO. EQUIPADO COM ITENS DE SEGURANÇA, DEVIDAMENTE REGULAMENTADO PELO CONTRAN, COM NO MÁXIMO 20 (VINTE) ANOS DE FABRICAÇÃO, COM MOTORISTA E SEM COMBUSTÍVEL, QUILOMETRAGEM LIVRE COM MANUTENÇÃO CORRETIVA E PREVENTIVA INCLUSA.</p>	R\$ 11.900,00	R\$ 23.800,00	R\$ 13.447,00	R\$ 26.894,00	R\$ 12.852,00	R\$ 25.704,00	R\$ 12.733,00	R\$ 25.466,00	R\$ 305.592,00
15	MENSAL	1	<p>VEÍCULO TIPO CAMINHONTE CABINE DUPLA, MOTORIZAÇÃO IGUAL OU SUPERIOR A 180 CV, (04 PORTAS), CAPACIDADE MÍNIMA PARA 05 (CINCO) PASSAGEIROS, COMBUSTÍVEL DIESEL E/OU GASOLINA, AR CONDICIONADO, DIREÇÃO HIDRÁULICA OU ELÉTRICA, DEVIDAMENTE REGULAMENTADO PELO CONTRAN, COM NO MÁXIMO 08 (OITO) ANOS DE FABRICAÇÃO, COM MOTORISTA E SEM COMBUSTÍVEL, QUILOMETRAGEM LIVRE COM MANUTENÇÃO CORRETIVA E PREVENTIVA INCLUSA.</p>	R\$ 5.500,00	R\$ 5.500,00	R\$ 6.215,00	R\$ 6.215,00	R\$ 5.940,00	R\$ 5.940,00	R\$ 5.885,00	R\$ 5.885,00	R\$ 70.620,00

16	MENSAL	6	(COTA PRINCIPAL) VEÍCULO DE CARGA TIPO CAMINHÃO PIPA, COM CAPACIDADE PARA 12.000 (DOZE) MIL LITROS, MOVIDO A DIESEL E/OU DIESEL S10, EM BOM ESTADO DE CONSERVAÇÃO, EQUIPADO COM ITENS DE SEGURANÇA, DEVIDAMENTE REGULAMENTADO PELO CONTRAN, COM NO MÁXIMO 15 (QUINZE) ANOS DE FABRICAÇÃO, COM MOTORISTA E SEM COMBUSTÍVEL, QUILOMETRAGEM LIVRE COM MANUTENÇÃO CORRETIVA E PREVENTIVA INCLUSA.	R\$ 12.900,00	R\$ 77.400,00	R\$ 14.577,00	R\$ 87.462,00	R\$ 13.932,00	R\$ 83.592,00	R\$ 13.803,00	R\$ 82.818,00	R\$ 993.816,00
17	MENSAL	27	(COTA RESERVADA DE ATÉ 25% REFERENTE AO ITEM 1) AUTOMÓVEL TIPO PASSEIO, 04 (QUATRO) PORTAS, CAPACIDADE PARA 05 (CINCO) PASSAGEIROS INCLUINDO O CONDUTOR, 5 (CINCO) MARCHAS A FRENTE E 1 (UMA) RÉ, MOTOR IGUAL OU SUPERIOR A 1.0, MOVIDO A ETANOL E/OU GASOLINA, AR CONDICIONADO, DIREÇÃO HIDRÁULICA, EQUIPADOS COM ITENS DE SEGURANÇA DEVIDAMENTE REGULAMENTADO PELO CONTRAN, COM NO MÁXIMO 8 (OITO) ANOS DE FABRICAÇÃO, COM MOTORISTA E SEM COMBUSTÍVEL, QUILOMETRAGEM LIVRE COM MANUTENÇÃO CORRETIVA E PREVENTIVA INCLUSA, A SER UTILIZADO NO TRANSPORTE DE SERVIDORES E DOCUMENTOS DESTE MUNICÍPIO.	R\$ 3.499,00	R\$ 94.473,00	R\$ 3.853,87	R\$ 106.754,49	R\$ 3.778,92	R\$ 102.030,84	R\$ 3.743,93	R\$ 101.085,11	R\$ 1.213.033,32
18	MENSAL	1	(COTA RESERVADA DE ATÉ 25% REFERENTE AO ITEM 2) AUTOMÓVEL TIPO UTILITÁRIO, 05 (CINCO) PORTAS, CAPACIDADE PARA 07 (SETE) PASSAGEIROS INCLUINDO O CONDUTOR, 5 (CINCO) MARCHAS A FRENTE E 1 (UMA) RÉ, MOTOR IGUAL OU SUPERIOR A 1.8, MOVIDO A ETANOL E/OU GASOLINA, AR CONDICIONADO, DIREÇÃO HIDRÁULICA, EQUIPADOS COM ITENS DE SEGURANÇA DEVIDAMENTE REGULAMENTADO PELO CONTRAN, COM NO MÁXIMO 8 (OITO) ANOS DE FABRICAÇÃO, COM MOTORISTA E SEM COMBUSTÍVEL, QUILOMETRAGEM LIVRE COM MANUTENÇÃO CORRETIVA E PREVENTIVA INCLUSA.	R\$ 5.500,00	R\$ 5.500,00	R\$ 6.215,00	R\$ 6.215,00	R\$ 5.940,00	R\$ 5.940,00	R\$ 5.885,00	R\$ 5.885,00	R\$ 70.620,00
19	MENSAL	4	(COTA RESERVADA DE ATÉ 25% REFERENTE AO ITEM 3) AUTOMÓVEL TIPO UTILITÁRIO, 3 PORTAS, CAPACIDADE PARA 12 (DOZE) PASSAGEIROS INCLUINDO CONDUTOR, MOTOR IGUAL OU SUPERIOR 1.6, MOVIDO A GASOLINA, 04 (QUATRO) MARCHAS A FRENTE E 01 (UMA) RÉ, COM APARELHO DE SOM PARA RADIO AM E FM, EQUIPADOS COM ITENS DE SEGURANÇA, DEVIDAMENTE REGULAMENTADO PELO CONTRAN, COM NO MÁXIMO 08 (OITO) ANOS DE FABRICAÇÃO, COM MOTORISTA E SEM COMBUSTÍVEL, QUILOMETRAGEM LIVRE COM MANUTENÇÃO CORRETIVA E PREVENTIVA INCLUSA.	R\$ 5.900,00	R\$ 23.600,00	R\$ 6.667,00	R\$ 26.668,00	R\$ 6.372,00	R\$ 25.489,00	R\$ 6.313,00	R\$ 25.252,00	R\$ 303.024,00
20	MENSAL	5	(COTA RESERVADA DE ATÉ 25% REFERENTE AO ITEM 4) AUTOMÓVEL TIPO VAN, 3 PORTAS, CAPACIDADE MÍNIMA PARA 16 (DEZESSEIS) PASSAGEIROS E MÁXIMA 24 (PASSAGEIROS), INCLUINDO CONDUTOR, MOTOR IGUAL OU SUPERIOR 2.3, POTENCIA MÍNIMA DE 127 MOVIDO A DIESEL, 05 (CINCO) MARCHAS A FRENTE E 01 (UMA) RÉ, COM APARELHO DE SOM PARA RADIO AM E FM, EQUIPADO COM ITENS DE SEGURANÇA, DEVIDAMENTE REGULAMENTADO PELO CONTRAN, COM NO MÁXIMO 08 (OITO) ANOS DE FABRICAÇÃO, COM MOTORISTA E SEM COMBUSTÍVEL, QUILOMETRAGEM LIVRE COM MANUTENÇÃO CORRETIVA E PREVENTIVA INCLUSA, AUTOMÓVEIS SUGERIDOS: DUCATO, MASTER, SPRINTER E OUTRAS.	R\$ 6.900,00	R\$ 34.500,00	R\$ 7.797,00	R\$ 38.985,00	R\$ 7.452,00	R\$ 37.260,00	R\$ 7.383,00	R\$ 36.915,00	R\$ 442.980,00
21	MENSAL	1	(COTA RESERVADA DE ATÉ 25% REFERENTE AO ITEM 5) MICRO ÔNIBUS, MOTORIZAÇÃO IGUAL OU SUPERIOR 2.8, CAPACIDADE MÍNIMA DE 140 CV, CAPACIDADE PARA 23 PASSAGEIROS INCLUINDO MOTORISTA, MOVIDO A DIESEL, AR CONDICIONADO, COM UMA PORTA LATERAL, EQUIPADO COM ITENS DE SEGURANÇA, DEVIDAMENTE REGULAMENTADO PELO CONTRAN, COM NO MÁXIMO 15 (QUINZE) ANOS DE FABRICAÇÃO, COM MOTORISTA E SEM COMBUSTÍVEL, QUILOMETRAGEM LIVRE COM MANUTENÇÃO CORRETIVA E PREVENTIVA INCLUSA. AUTOMÓVEIS SUGERIDOS: VOLARE V8 E OUTROS.	R\$ 8.499,00	R\$ 8.499,00	R\$ 9.603,87	R\$ 9.603,87	R\$ 9.178,92	R\$ 9.178,92	R\$ 9.093,93	R\$ 9.093,93	R\$ 109.127,16
22	MENSAL	6	(COTA RESERVADA DE ATÉ 25% REFERENTE AO ITEM 6) ÔNIBUS DO TIPO RODOVIÁRIO, COM CAPACIDADE MÍNIMA PARA 46 PASSAGEIROS SENTADOS INCLUINDO O MOTORISTA, MOVIDO A DIESEL, POLTRONAS RECLINÁVEIS, AR CONDICIONADO, COM UMA PORTA LATERAL, EQUIPADO COM ITENS DE SEGURANÇA, DEVIDAMENTE REGULAMENTADO PELO CONTRAN, COM NO MÁXIMO 15 (QUINZE) ANOS DE FABRICAÇÃO, COM MOTORISTA E SEM COMBUSTÍVEL, QUILOMETRAGEM LIVRE COM MANUTENÇÃO CORRETIVA.	R\$ 11.900,00	R\$ 71.400,00	R\$ 13.447,00	R\$ 80.682,00	R\$ 12.852,00	R\$ 77.112,00	R\$ 12.733,00	R\$ 76.398,00	R\$ 916.776,00
23	MENSAL	3	(COTA RESERVADA DE ATÉ 25% REFERENTE AO ITEM 7) ÔNIBUS DO TIPO RODOVIÁRIO, COM CAPACIDADE PARA 53 PASSAGEIROS SENTADOS INCLUINDO O MOTORISTA, CAPACITADO PARA VIAGENS INTERMUNICIPAIS, MOVIDO A DIESEL, POLTRONAS RECLINÁVEIS, AR CONDICIONADO, COM UMA PORTA LATERAL, EQUIPADO COM ITENS DE SEGURANÇA, DEVIDAMENTE REGULAMENTADO PELO CONTRAN, COM NO MÁXIMO 15 (QUINZE) ANOS DE FABRICAÇÃO, COM MOTORISTA E SEM COMBUSTÍVEL, QUILOMETRAGEM LIVRE COM MANUTENÇÃO CORRETIVA E PREVENTIVA INCLUSA	R\$ 13.900,00	R\$ 41.700,00	R\$ 15.707,00	R\$ 47.121,00	R\$ 15.012,00	R\$ 45.036,00	R\$ 14.873,00	R\$ 44.819,00	R\$ 535.428,00
24	MENSAL	2	(COTA RESERVADA DE ATÉ 25% REFERENTE AO ITEM 8) VEÍCULO DE CARGA, TIPO CAMINHÃO PIPA, COM CAPACIDADES PARA 20.000 (VINTE) MIL LITROS, MOVIDO A DIESEL E/OU DIESEL S10, EM BOM ESTADO DE CONSERVAÇÃO, EQUIPADO COM ITENS DE SEGURANÇA, DEVIDAMENTE REGULAMENTADO PELO CONTRAN, COM NO MÁXIMO 15 (QUINZE) ANOS DE FABRICAÇÃO, COM MOTORISTA E SEM COMBUSTÍVEL, QUILOMETRAGEM LIVRE COM MANUTENÇÃO CORRETIVA E PREVENTIVA INCLUSA.	R\$ 14.900,00	R\$ 29.800,00	R\$ 16.837,00	R\$ 33.674,00	R\$ 16.092,00	R\$ 32.184,00	R\$ 15.943,00	R\$ 31.886,00	R\$ 382.632,00

25	MENSAL	2	(COTA RESERVADA DE ATÉ 25% REFERENTE AO ITEM 9) VEÍCULO TIPO CAMINHÃO CARROCERIA ABERTA, COM CAPACIDADE 3.960 KG, MOVIDO A DIESEL, EM BOM ESTADO DE CONSERVAÇÃO, EQUIPADO COM ITENS DE SEGURANÇA, DEVIDAMENTE REGULAMENTADO PELO CONTRAN, COM NO MÁXIMO 20 (VINTE) ANOS DE FABRICAÇÃO, COM MOTORISTA E SEM COMBUSTÍVEL, QUILOMETRAGEM LIVRE COM MANUTENÇÃO CORRETIVA E PREVENTIVA INCLUSA. AUTOMÓVEIS SUGERIDOS: F-4000 E OUTROS.	R\$ 6.500,00	R\$ 13.000,00	R\$ 7.345,00	R\$ 14.690,00	R\$ 7.020,00	R\$ 14.040,00	R\$ 6.955,00	R\$ 13.910,00	R\$ 166.920,00
26	MENSAL	2	(COTA RESERVADA DE ATÉ 25% REFERENTE AO ITEM 11) VEÍCULO DE CARGA, TIPO CAMINHÃO BASCULANTE, CAPACIDADE MÍNIMA DE 15,00 T, DIESEL, EM BOM ESTADO DE CONSERVAÇÃO, DEVIDAMENTE REGULAMENTADO PELO CONTRAN, COM NO MÁXIMO 20 (VINTE) ANOS DE FABRICAÇÃO, COM MOTORISTA E SEM COMBUSTÍVEL, QUILOMETRAGEM LIVRE COM MANUTENÇÃO CORRETIVA E PREVENTIVA INCLUSA.	R\$ 12.900,00	R\$ 25.800,00	R\$ 14.577,00	R\$ 29.154,00	R\$ 13.932,00	R\$ 27.864,00	R\$ 13.803,00	R\$ 27.606,00	R\$ 331.272,00
27	MENSAL	1	(COTA RESERVADA DE ATÉ 25% REFERENTE AO ITEM 12) AUTOMÓVEL CAMINHONETE UTILITÁRIA, CAPACIDADE PARA 02 (DOIS) PASSAGEIROS, BAÚ, MOTORIZAÇÃO IGUAL OU SUPERIOR A 2,5, POTENCIA MÍNIMA DE 115 CV, MOVIDO A DIESEL, 05 MARCHAS A FRENTE E UMA RÉ, PESO BRUTO TOTAL IGUAL OU SUPERIOR A 3.400 KG, CAPACIDADE DE CARGA IGUAL OU SUPERIOR A 1.785 KG, 05 (CINCO) MARCHAS A FRENTE E 01 (UMA) RÉ, COM APARELHO DE SOM PARA RADIO AM E FM, EQUIPADO COM ITENS DE SEGURANÇA, DEVIDAMENTE REGULAMENTADO PELO CONTRAN, COM NO MÁXIMO 08 (OITO) ANOS DE FABRICAÇÃO, COM MOTORISTA E SEM COMBUSTÍVEL, QUILOMETRAGEM LIVRE COM MANUTENÇÃO CORRETIVA E PREVENTIVA INCLUSA	R\$ 5.900,00	R\$ 5.900,00	R\$ 6.677,00	R\$ 6.677,00	R\$ 6.372,00	R\$ 6.372,00	R\$ 6.316,33	R\$ 6.316,33	R\$ 75.795,96
28	MENSAL	2	(COTA RESERVADA REFERENTE AO ITEM 16) VEÍCULO DE CARGA TIPO CAMINHÃO PIPA, COM CAPACIDADE PARA 12.000 (DOZE) MIL LITROS, MOVIDO A DIESEL E/OU DIESEL S10, EM BOM ESTADO DE CONSERVAÇÃO, EQUIPADO COM ITENS DE SEGURANÇA, DEVIDAMENTE REGULAMENTADO PELO CONTRAN, COM NO MÁXIMO 15 (QUINZE) ANOS DE FABRICAÇÃO, COM MOTORISTA E SEM COMBUSTÍVEL, QUILOMETRAGEM LIVRE COM MANUTENÇÃO CORRETIVA E PREVENTIVA INCLUSA.	R\$ 12.900,00	R\$ 25.800,00	R\$ 14.577,00	R\$ 29.154,00	R\$ 13.932,00	R\$ 27.864,00	R\$ 13.803,00	R\$ 27.606,00	R\$ 331.272,00
VALOR TOTAL (R\$):				R\$ 1.680.984,00	R\$ 1.899.551,92	R\$ 1.815.462,72	R\$ 1.798.666,20	R\$ 21.583.994,40				

Arapiraca, 21 de janeiro de 2022

José Euclides da Silva Júnior
Depl. de compras de Bens e Serviços



Processo 33131/2021

Refiro-me ao Processo Administrativo nº 33131/2021, que tem como objeto o registro de preço para futura e eventual contratação de empresa especializada para locação de veículos, com motorista, devidamente habilitados, para realização de serviços inerentes as diversas secretarias que compõem o sistema organizacional da Prefeitura Municipal de Arapiraca.

DESPACHO

Após realizados os procedimentos cabíveis a este departamento, encaminho o processo administrativo acima referido para o departamento de pregões para abertura de certame licitatório cabível e demais providências legais.

Arapiraca, 21 de janeiro de 2021

José Euclides da Silva Júnior
José Euclides da Silva Júnior

Dept. de Compras de Bens e Serviços
Coordenação Geral de Licitações

6906984 e inscrita no CPF nº 048.146.404-20, pelos preços propostos pela mesma.

Anadia/AL, 10 de maio de 2021.

JOSÉ CELINO RIBEIRO DE LIMA
Prefeito

Publicado por:
Ana Claudia Nunes de Castro
Código Identificador:ACF62CC5

ESTADO DE ALAGOAS
PREFEITURA MUNICIPAL DE ARAPIRACA

PREFEITURA MUNICIPAL DE ARAPIRACA
EXTRATO DE PUBLICAÇÃO AO CONTRATO Nº 2965/2021.

DAS PARTES: O MUNICÍPIO DE ARAPIRACA, CNPJ 12.198.693/0001-58, COM A INTERVENIÊNCIA DA CONTROLADORIA GERAL DO MUNICÍPIO, E A SRA. MARIA EDJÂNIA GOMES BARBOSA LIRA, CPF Nº 814.238.884-72.

DO OBJETO: CONSTITUIR OBJETO DO PRESENTE CONTRATO, A LOCAÇÃO DO IMÓVEL DE PROPRIEDADE DO LOCADOR, LOCALIZADO NA RUA SÃO JOSÉ, Nº 95, BAIRRO ALTO DO CRUZEIRO, ARAPIRACA-AL, O QUAL SERÁ DESTINADO AO FUNCIONAMENTO DA COORDENADORIA MUNICIPAL DE PROTEÇÃO E DEFESA DO CONSUMIDOR-PROCON.

DO VALOR: POR FORÇA DESTE INSTRUMENTO O VALOR GLOBAL DO CONTRATO Nº 2965/2021, SERÁ DE R\$ 16.961,29 (DEZESSEIS MIL, NOVECENTOS E SESENTA E UM REAIS, E VINTE E NOVE CENTAVOS).

DOS RECURSOS ORÇAMENTÁRIOS: AS DESPESAS ORIUNDAS DESTE CONTRATO, CORRERÃO POR CONTA DO PROGRAMA DE TRABALHO 02.27.04.422.4160.2114 - MANUTENÇÃO DAS ATIVIDADES DO FUNDO DE PROTEÇÃO E DEFESA DO CONSUMIDOR, ELEMENTO DE DESPESA 3.3.90.36, FONTE 0010, OUTROS SERVIÇOS DE TERCEIRO PESSOA FÍSICA - CONSIGNADAS NO ORÇAMENTO PARA O EXERCÍCIO DE 2021.

DA VIGÊNCIA: O CONTRATO TERÁ VIGÊNCIA DE 08 (OITO) MESES, A INICIAR-SE EM MAIO, E FINDANDO-SE NO DIA 31 DE DEZEMBRO DE 2021, PODENDO SER PRORROGADO, MEDIANTE TERMO ADITIVO, POR IGUAIS E SUCESSIVOS PERÍODOS A CRITÉRIO DA ADMINISTRAÇÃO.

DA DATA: 10 DE MAIO 2021.

DOS SIGNATÁRIOS: JOSÉ LUCIANO BARBOSA DA SILVA, CPF 296.681.744-53, P/LOCATÁRIO, ROSA MARIA DUARTE AMORIM, CPF 347.672.744-00 INTERVENIENTE, MARIA EDJÂNIA GOMES BARBOSA LIRA, CPF 814.238.884-72, P/LOCADOR.

Publicado por:
Iluska Danielle Machado Santana
Código Identificador:3AD45FB7

PREFEITURA MUNICIPAL DE ARAPIRACA
AVISO DE LICITAÇÃO - PREGÃO ELETRÔNICO Nº
015/2021 (UASG: 982705)

Objeto: Aquisição de 01 (um) veículo tipo Trailer Veterinário (Castramóvel) 0 (zero) km, destinado à Secretaria Municipal de Saúde. Disponibilidade do Edital: a partir de 12/05/2021 no site www.gov.br/compras ou <https://transparencia.arapiraca.al.gov.br/licitacao>. Entrega das Propostas: a partir de 12/05/2021 às 08h no site www.gov.br/compras. Abertura das Propostas: dia 25/05/2021, às 09h00 (horário de Brasília), no site www.gov.br/compras.

Arapiraca – AL, 12 de maio de 2021.

ARACELLY SOARES PEREIRA DE OLIVEIRA
Pregoeira – Portaria nº 486/2021

Publicado por:
Aracelly Soares Pereira de Oliveira
Código Identificador:5848CEBD

PREFEITURA MUNICIPAL DE ARAPIRACA
AVISO DE LICITAÇÃO PREGÃO ELETRÔNICO Nº 014/2021
(UASG: 982705)

Registro de Preços para futura e eventual contratação de empresa para fornecimento de bebedouros destinados a atender às atividades finalísticas das unidades educacionais que compõem a Rede Municipal de Ensino de Arapiraca e a Secretaria Municipal de Educação e Esportes. Disponibilidade do Edital: a partir de 12/05/2021 no site www.gov.br/compras ou <https://transparencia.arapiraca.al.gov.br/licitacao>. Entrega das Propostas: a partir de 12/05/2021 às 8h no site www.gov.br/compras. Abertura das Propostas: dia 25/05/2021, às 9h (horário de Brasília), no site www.gov.br/compras.

Arapiraca – AL, 11 de maio de 2021.

TIAGO DE ALMEIDA SILVA
Pregoeiro – Portaria nº 486/2021

Publicado por:
Tiago de Almeida Silva
Código Identificador:75A6250F

PREFEITURA MUNICIPAL DE ARAPIRACA
PORTARIA GP Nº 863 / 2021

O PREFEITO DO MUNICÍPIO DE ARAPIRACA, no uso das atribuições que lhe confere o art. 51, inciso IX da Lei Orgânica Municipal e tendo em vista o disposto no inciso IV, art. 3º da Lei Federal nº 10.520, de 17 de julho de 2002, subsidiada pela Lei Federal nº 8.666, de 21 de junho de 1993, e suas alterações;

R E S O L V E:

Art. 1º Nomear os (as) servidores (as) MARA MIRELLE SOARES DE OLIVEIRA VALERIANO, portadora de CPF nº 066.426.574-03; TIAGO DE ALMEIDA SILVA, portador de CPF nº 048.250.764-08; ARACELLY SOARES PEREIRA DE OLIVEIRA, portadora de CPF nº 051.479.234-54; e GABRIEL DE MELO ALMEIDA, portador de CPF nº 095.779.734-69, para atuarem como pregoeiros (as) da Administração Municipal, nos certames licitatórios na modalidade Pregão, para a aquisição de bens e a contratação de serviços comuns, incluídos os serviços comuns de engenharia.

Art. 2º Nomear os (as) servidores (as) MICHELINY RODRIGUES DE SOUSA OLIVEIRA, portadora de CPF nº 894.479.304-25; e CLAUDIO BARBOSA DE ALBUQUERQUE SILVA, portador de CPF nº 099.023.777-00, para atuarem como equipe de apoio nos certames licitatórios na modalidade Pregão, realizados pela Administração Municipal, para a aquisição de bens e a contratação de serviços comuns, incluídos os serviços comuns de engenharia.

Art. 3º Esta Portaria entra em vigor na data de sua publicação, revogadas as disposições em contrário, especialmente a Portaria nº 486/2021, de 03 de março de 2021.

Arapiraca, 10 de maio de 2021.

JOSÉ LUCIANO BARBOSA DA SILVA
Prefeito

MARIA ARILUCE DE CERQUEIRA SILVA
Secretária Municipal de Gestão Pública

Esta Portaria foi publicada e registrada no Quadro de Avisos do Centro Administrativo Antônio Rocha, conforme os termos do art. 9º

do Ato das Disposições Constitucionais Transitórias da Lei Orgânica do Município, aos 10 dias do mês de maio do ano de 2021.

MARIA ROSÂNGELA BRITO FERREIRA SILVA
Coordenadora Especial de Atos e Registros Administrativos

Publicado por:
Micheliney Rodrigues de Sousa Oliveira
Código Identificador:DE1680A1

PREFEITURA MUNICIPAL DE ARAPIRACA
PORTARIA GP Nº 864 / 2021

O PREFEITO DO MUNICÍPIO DE ARAPIRACA, no uso das atribuições que lhe confere o Art. 51, IX da Lei Orgânica Municipal e tendo em vista o disposto no art. 51 da Lei Federal nº 8.666/1993, de 21 de junho de 1993 – Lei de Licitação e Contratos Administrativos;

R E S O L V E:

Art. 1º Nomear a Comissão Permanente de Licitação do Município de Arapiraca, com a composição abaixo:

Presidente:

TIAGO DE ALMEIDA SILVA, portador de CPF nº 048.250.764-08.

Membros:

MICHELINY RODRIGUES DE SOUSA OLIVEIRA, portadora de CPF nº 894.479.304-25;
CLAUDIO BARBOSA DE ALBUQUERQUE SILVA, portador de CPF nº 099.023.777-00.

Art. 2º Designar a servidora KERLEY LARISSA LIMA SANTANA, CPF nº 043.148.004-45, para atuar como suplente nas faltas e/ou impedimentos de quaisquer dos membros acima designados.

Art. 3º Esta Portaria entra em vigor na data de sua publicação, revogadas as disposições em contrário, especialmente a Portaria nº 097/2021, de 12 de janeiro de 2021.

Arapiraca, 10 de maio de 2021.

JOSÉ LUCIANO BARBOSA DA SILVA
Prefeito

MARIA ARILUCE DE CERQUEIRA SILVA
Secretária Municipal de Gestão Pública

Esta Portaria foi publicada e registrada no Quadro de Avisos do Centro Administrativo Antônio Rocha, conforme os termos do Art. 9º do Ato das Disposições Constitucionais Transitórias da Lei Orgânica do Município, aos 10 dias do mês de maio do ano de 2021.

MARIA ROSÂNGELA BRITO FERREIRA SILVA
Coordenadora Especial de Atos e Registros Administrativos

Publicado por:
Micheliney Rodrigues de Sousa Oliveira
Código Identificador:C256B0A7

PREFEITURA MUNICIPAL DE ARAPIRACA
CONVOCAÇÃO

CONVOCAÇÃO

A SECRETARIA MUNICIPAL DE EDUCAÇÃO E ESPORTE, no uso de suas atribuições legais,

CONVOCA os servidores abaixo relacionados a comparecerem no prazo de 72 horas, após a publicação deste, na Secretaria Municipal de Educação e Esporte, no Centro Administrativo Antônio Rocha,

situado na Rua Samaritana, 1185, Bairro Santa Edwiges, Arapiraca, sob pena de suas remunerações.

MATRICULA	NOME	CARGO
8402-6	Alexandro Ferreira da Silva	Aux. Serv. Administ. Educacional
8517-0	Aline Marcia da Silva	Aux. Serv. Administ. Educacional
8019-8	Cecilia Maria Gomes Silva	Assistente Administrativo Educacional
0645-8	Dayane Jackeline da Costa Gama Albuquerque	Assistente Administrativo Educacional
8227-9	Delma Ferreira da Silva Oliveira	Professor
0491-5	Derlinda Margarida da Silva Lopes	Aux. Serv. Administ. Educacional
0594-7	Ednede Rodrigues da Silva	Aux. Serv. Administ. Educacional
2625-9	Eldiene Pereira da Silva	Professor (0)
0375-0	Joana Alves da Silva	Aux. Serv. Administ. Educacional
1300-5	José Adilson dos Santos	Agente de Vigilante
5661-8	José Roberto Gomes	Professor
0016-6	Josimede Pereira da Silva	Aux. Serv. Administ. Educacional
8151-5	Luciano Carlos dos Santos	Assistente Administrativo Educacional
0253-3	Luciano Luiz Martins	Aux. Serv. Administ. Educacional
1854-7	Mário Jorge Mendes dos Santos	Agente de Vigilante
8772-6	Marluce Martins da Silva	Aux. Serv. Administ. Educacional
5997-8	Marcos Almemiro de Azeite	Agente Administrativo
0225-5	Marcos Andreia Barros da Silva	Aux. Serv. Administ. Educacional
0468-4	Revelene de Oliveira Santos Silva	Assistente Administrativo Educacional
3879-2	Sebastião dos Santos	Agente de Vigilante
107949	Reineide Almeida de Santana	Aux. de Serviços Gerais

E, para conhecimento dos interessados, expede-se esta Convocação que é afixado no local de costume da prefeitura e publicado na Imprensa Oficial do Município.

Arapiraca, 11 de maio de 2021

IVANA CARLA DE OLIVEIRA LOPES
Secretária

Publicado por:
Gean Fábio Carvalho de Oliveira
Código Identificador:96BD04EC

ESTADO DE ALAGOAS
PREFEITURA MUNICIPAL DE ATALAIA

SECRETARIA MUNICIPAL DE ADMINISTRAÇÃO
AVISO DE LICITAÇÃO

PROCESSO: 1050/2021
PREGÃO ELETRÔNICO 14/2021
Tipo: MENOR PREÇO POR ITEM
OBJETO: Registro de preços para eventual e futura aquisição de Gêneros alimentícios e Kit Nutricional, destinados a Secretaria Municipal de Educação do Município de Atalaia/AL.
Data de realização: 25 de maio de 2021 às 09:00 h, horário de Brasília.
Disponibilidade: endereço eletrônico www.comprasnet.gov.br
UASG-982707. Todas as referências de tempo obedecerão ao horário de Brasília/DF. Informações: cplatalaia01@gmail.com.

Publicado por:
Mely Dayane Cavalcante
Código Identificador:AB6C9039

ESTADO DE ALAGOAS
PREFEITURA MUNICIPAL DE BELO MONTE

PREFEITURA MUNICIPAL DE BELO MONTE
PORTARIA Nº. 002/2021

Dispõe sobre a Concessão de Aposentadoria Voluntária por Idade ao Servidor ADAUTO PEREIRA DA ROCHA

O PREFEITO DO MUNICÍPIO DE BELO MONTE, ESTADO DE ALAGOAS, no uso de suas atribuições legais, **CONSIDERANDO** o resultado final do processo administrativo de nº 1013001/2021, de concessão de Aposentadoria Voluntária por Idade, **RESOLVE:**



AUTORIZAÇÃO

Prefeitura Municipal de Arapiraca
Comissão Permanente de Licitação
Fls. 157
Ass. _____

Autorizo a abertura do Certame licitatório referente ao Processo nº **33131/2021** na modalidade Pregão, na forma Eletrônica, objetivando o Registro de Preços **para futura e eventual contratação de empresa especializada para locação de veículos, com motorista, devidamente habilitados, para a realização de serviços inerentes as diversas secretarias que compõem o sistema organizacional da Prefeitura Municipal de Arapiraca**, para conforme especificações estabelecidas ao tempo que em atendimento determina o art. 16, inciso II, da Lei Complementar nº. 101, de 04 de maio de 2000, que estabelece normas de finanças públicas voltadas para a responsabilidade na gestão fiscal, declaro que a despesa a resultar do Pregão compõe a Lei Orçamentária para o corrente exercício e deverá, no momento da contratação, ser confirmada sua adequação orçamentária em relação ao exercício financeiro em que ocorrer a contratação, assim como compatibilidade com o Plano Plurianual e com a Lei de Diretrizes Orçamentárias em relação ao mesmo exercício financeiro.

Considerando o exposto, em conformidade com a nomeação dos **pregoeiros e equipe de apoio pela Portaria Nº 863 de 10 de maio de 2021**, fica designado o Pregoeiro **Tiago de Almeida Silva**, para agilizar a abertura do procedimento licitatório próprio, atuando e conduzindo o supramencionado **Pregão Eletrônico**, observando o disposto na Lei nº 10.520/02, Lei Complementar de nº 123/06, o Decreto Federal 10.024/2019 e no que couber a Lei 8.666/93.

Arapiraca, 24 de janeiro de 2022.

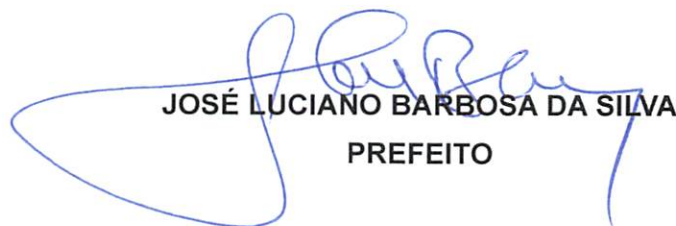
JOSÉ LUCIANO BARBOSA DA SILVA
PREFEITO



COORDENAÇÃO GERAL DE LICITAÇÕES

Prefeitura Municipal de Arapiraca
Comissão Permanente de Licitação

Fls. 158 f
Ass. _____

DESPACHO

Processo Administrativo nº: **33131/2021**

Assunto: Definição da modalidade de disputa do pregão eletrônico

Objeto: **Registro de Preços para futura e eventual contratação de empresa especializada para locação de veículos, com motorista, devidamente habilitados, para a realização de serviços inerentes as diversas secretarias que compõem o sistema organizacional da Prefeitura Municipal de Arapiraca.**

1. De acordo com os autos apresentados a esta Coordenação Geral de Licitações – CGL e das estimativas de preços constantes no mesmo, informamos que, será necessário, a contratação pelo **SISTEMA DE REGISTRO DE PREÇOS**, por meio da modalidade **PREGÃO**, na sua forma **ELETRÔNICA**, do tipo **MENOR PREÇO**, no modo de disputa **ABERTO**, com o orçamento em caráter **SIGILOSO**, regidos pela Lei nº 10.520 de 17 de julho de 2002, Decreto 7.892 de 23 de janeiro de 2013, Decreto 10.024 de 20 de setembro de 2019, subsidiariamente pela Lei Federal 8.666/1993 e suas alterações.
2. O Sistema de Registro de Preços foi instituído pelo Art. 15, inciso II da lei nº 8.666/93, que dispõe sobre normas gerais de licitação e Contratação na esfera pública, *in verbis*:

***Art.15.** As compras, sempre que possível, deverão:*

I-[...];

II-ser processadas através de sistema de registro de preços; (Grifo nosso).

3. O critério de aceitação das propostas será o de **MENOR PREÇO**, conforme **art. 7º**, do **Decreto 10.024/2019**, senão vejamos:

***Art. 7º** Os critérios de julgamento empregados na seleção da proposta mais vantajosa para a administração serão os de menor preço ou maior desconto, conforme dispuser o edital. (Grifamos).*

COORDENAÇÃO GERAL DE LICITAÇÕES

4. Ainda, quanto ao orçamento **SIGILOSO**, cabe ressaltar que o novo decreto do pregão, na forma eletrônica, em seu **art. 15**, determina que o valor estimado ou valor aceitável terá o caráter sigiloso até o encerramento da fase de lances, in verbis:

Art. 15. O valor estimado ou o valor máximo aceitável para a contratação, se não constar expressamente do edital, possuirá caráter sigiloso e será disponibilizado exclusiva e permanentemente aos órgãos de controle externo e interno.

§ 1º O caráter sigiloso do valor estimado ou do valor máximo aceitável para a contratação será fundamentado no § 3º do art. 7º da Lei nº 12.527, de 18 de novembro de 2011, e no art. 20 do Decreto nº 7.724, de 16 de maio de 2012.

§ 2º Para fins do disposto no caput, o valor estimado ou o valor máximo aceitável para a contratação será tornado público apenas e imediatamente após o encerramento do envio de lances, sem prejuízo da divulgação do detalhamento dos quantitativos e das demais informações necessárias à elaboração das propostas.

§ 3º Nas hipóteses em que for adotado o critério de julgamento pelo maior desconto, o valor estimado, o valor máximo aceitável ou o valor de referência para aplicação do desconto constará obrigatoriamente do instrumento convocatório. Decreto 10.024/19. (Grifo nosso)

5. ***Ainda, o caráter sigiloso do orçamento estimado e aceitável, fundamentar-se-á no § 3º do art. 7º da Lei nº 12.527, de 18 de novembro de 2011, como previsto no Decreto Federal 10.024/2019.***

6. Diante do exposto e considerando a nomeação do pregoeiro **Tiago de Almeida Silva**, a luz do **art. 17, do Decreto Federal 10.024/2019**, para atuar e conduzir a sessão do Pregão, em sua forma Eletrônico, oriundo do **Processo Administrativo**





COORDENAÇÃO GERAL DE LICITAÇÕES

n.º 33131/2021, que tem como objeto o **Registro de Preços para futura e eventual contratação de empresa especializada para locação de veículos, com motorista, devidamente habilitados, para a realização de serviços inerentes as diversas secretarias que compõem o sistema organizacional da Prefeitura Municipal de Arapiraca.**

7. Encaminhem-se os autos do processo ao pregoeiro designado para providências.

Arapiraca/AL, 24 de janeiro de 2022.

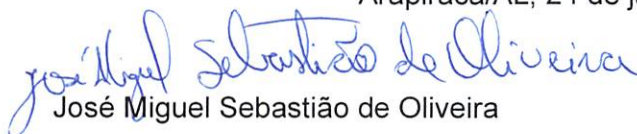
José Miguel Sebastião de Oliveira

Assessor Técnico – CGL

Marta Marques dos Santos

Assessora Técnica – CGL



COORDENAÇÃO GERAL DE LICITAÇÕES

MINUTA DE EDITAL DO PREGÃO ELETRÔNICO SRP Nº _____/2022
PROCESSO ADMINISTRATIVO Nº 33131/2021
UASG: 982705

EDITAL DE LICITAÇÃO COM COTA RESERVADA DE ATÉ 25% PARA ME/EPP, ITEM
EXCLUSIVO PARA ME/EPP E ITENS DE AMPLA PARTICIPAÇÃO

DATA DA SESSÃO PÚBLICA: -----/-----/-----.
HORÁRIO: -----h-----min (horário de Brasília/DF).
LOCAL: Endereço eletrônico: www.gov.br/compras.

A PREFEITURA MUNICIPAL DE ARAPIRACA – PMA torna público, para conhecimento dos interessados, que realizará por meio de sistema eletrônico, licitação na modalidade PREGÃO, sob a forma de SISTEMA DE REGISTRO DE PREÇOS (SRP), tipo MENOR PREÇO POR ITEM e modo de disputa **ABERTO**, nos termos da Lei Federal nº 10.520/2002, Lei Complementar Federal nº 123/2006, Decreto Municipal nº 2.355/2013, Decreto Municipal nº 2.693/2021, e, subsidiariamente, pela Lei Federal nº 8.666/1993, e demais normas aplicáveis à espécie, o qual será conduzido e julgado pelo(a) Pregoeiro(a) Oficial deste Órgão, nomeado por Portaria do Prefeito, observados os procedimentos, regras e condições estabelecidos neste EDITAL E SEUS ANEXOS, com a utilização do Sistema COMPRASNET, no Portal de Compras do Governo Federal.

1. DO OBJETO DA LICITAÇÃO

1.1. A presente licitação tem por objetivo o **Registro de Preços para futura e eventual contratação de empresa especializada para locação de veículos, com motorista, devidamente habilitados, para a realização de serviços inerentes as diversas secretarias que compõem o sistema organizacional da Prefeitura Municipal de Arapiraca**, cujas especificações, quantitativos e condições gerais encontram-se detalhados no Termo de Referência (ANEXO I).

1.2. A licitação será dividida em itens, conforme tabela constante do Termo de Referência, facultando-se ao licitante a participação em quantos itens forem de seu interesse.

1.3. Em caso de divergência existente entre as especificações do objeto descritas no cadastro do COMPRASNET e as especificações constantes deste Edital e seus anexos, prevalecerão estas últimas.

1.4. Os Lances deverão ser ofertados pelo **valor unitário de cada item**.

1.5. Integram este Edital, dele fazendo parte integrante como se transcritos em seu próprio corpo, os seguintes Anexos:

- a. ANEXO I – Termo de Referência;
- b. ANEXO II – Modelo de Proposta Comercial;
- c. ANEXO III – Minuta de Ata de Registro de Preços (ARP);
- d. ANEXO IV – Minuta de Termo de Contrato;
- e. ANEXO V – Declaração de Disponibilidade dos veículos.

2. DAS CONDIÇÕES DE PARTICIPAÇÃO DO CERTAME

2.1. Para fins de aplicação da Lei Complementar nº 123/2006 nesta licitação, as microempresas (ME), as empresas de pequeno porte (EPP), qualificadas como tais nos termos dos artigos 18-A e 3º da Lei Complementar nº 123/2006, farão jus aos mesmos benefícios, independentemente da receita bruta anual, sendo, portanto, denominados genericamente de MPE.

2.2. O ITEM 15 é EXCLUSIVO para os interessados qualificados como MPE, aptos a se beneficiarem do tratamento diferenciado e favorecido estabelecido pela Lei Complementar nº 123/2006, alterada pela Lei Complementar nº 147/2014, em cumprimento ao quanto determinado no inciso I do art. 48 da mencionada Lei.

2.3. Os ITENS: 01, 02, 03, 04, 05, 06, 07, 08, 09, 10, 11, 12, 13, 14 e 16, possuem AMPLA PARTICIPAÇÃO, ou seja, podem participar tanto MPE quanto empresas de médio e grande porte; os ITENS: 17, 18, 19, 20, 21, 22, 23, 24, 25, 26, 27 e 28 compreendem a COTA RESERVADA dos ITENS: 01, 02, 03, 04, 05, 06, 07, 08, 09, 11, 12 e 16, respectivamente, sendo esses itens específicos para os interessados qualificados como MPE, aptos a se beneficiarem do tratamento diferenciado e favorecido estabelecido pela Lei Complementar nº 123/2006, alterada pela Lei Complementar nº 147/2014, em cumprimento ao quanto determinado no inciso III do art. 48 da mencionada Lei;

2.3.1. Se a mesma licitante sagrar-se vencedora do item relativo à cota reservada para MPE, bem como do item de ampla participação, prevalecerá para ambos o menor preço ofertado dentre eles.

2.3.2. Não havendo licitante vencedora para a cota reservada, esta poderá ser adjudicada ao vencedor da cota principal ou, diante de sua recusa, aos licitantes remanescentes, desde que pratiquem o preço do primeiro colocado da cota principal.

2.3.3. Quando não houver vencedor para a cota principal poderá haver adjudicação em favor da MPE vencedora da cota reservada ou, diante de sua recusa, aos licitantes remanescentes, desde que pratiquem o preço do primeiro colocado da cota reservada.

2.4. As licitantes enquadradas como MPE poderão cotar todos ou quaisquer itens tanto da Cota Principal quanto da Cota Reservada, bem como os itens Exclusivos para MPE. As demais licitantes somente poderão cotar os itens da Cota Principal.

2.5. O processamento desta licitação será realizado sempre em **SESSÃO PÚBLICA ONLINE** via Sistema COMPRASNET, sendo iniciado na data, no horário e no endereço eletrônicos indicados no preâmbulo, nos termos fixados neste Edital e seus anexos.

2.6. Poderá participar da presente licitação o interessado que:

a. Seja do ramo pertinente ao objeto da licitação e que atender a todas as exigências, inclusive quanto à documentação, constantes deste Edital e seus anexos.

b. Possuir prévio cadastro no SICAF (item 5 deste Edital) e acesso ao sistema eletrônico provido pelo Ministério da Economia (ME), por meio do Portal de Compras do Governo Federal no endereço eletrônico www.gov.br/compras.

c. Cadastrar a proposta eletrônica vinculada ao presente Pregão e anexar, exclusivamente via Sistema COMPRASNET, vinculada ao presente Pregão, a proposta comercial em vernáculo e na moeda corrente nacional (e seus respectivos documentos técnicos, se for o caso) e os documentos de habilitação exigidos no Edital e seus anexos, até o horário e data de realização da sessão pública de abertura do certame.

d. Realizar as declarações eletrônicas obrigatórias diretamente no Sistema COMPRASNET (subitem 8.5), por meio das opções "sim" ou "não", até o horário e data de realização da



COORDENAÇÃO GERAL DE LICITAÇÕES

sessão pública de abertura do certame.

e. Não se enquadrarem em nenhuma das proibições indicadas nas alíneas do próximo subitem deste Edital.

2.7. NÃO PODERÁ PARTICIPAR da presente licitação interessado que:

- a. Não cumprir os requisitos formais indicados no subitem anterior;
- b. Tenha elaborado, participado ou contribuído com a elaboração do Termo de Referência, nos termos do art. 9º da Lei 8.666/93;
- c. Seja empresa estrangeira sem autorização de funcionamento no País;
- d. Esteja com o direito de licitar e contratar com o Município de Arapiraca suspenso, nos termos do disposto no art. 87, inc. III, da Lei 8.666/93, por decisão definitiva do Prefeito;
- e. Esteja impedida de licitar e de contratar com o Município de Arapiraca, nos termos do disposto no art. 7º da Lei 10.520/2002, por decisão definitiva de órgão ou entidade do Município;
- f. Tenha sido declarada inidônea para licitar e contratar com Administração Pública, nos termos do art. 87, inc. IV, da Lei 8.666/93, por decisão definitiva de qualquer órgão da Administração Pública, direta ou indireta, integrantes dos Poderes Legislativo, Executivo e Judiciário da União, Estados, Distrito Federal e Municípios, ou por força do art. 46, da Lei 8.443/93, determinado pelo TCU – Tribunal de Contas da União;
- g. Empresas com falência decretada ou em recuperação judicial ou extrajudicial, ressalvado se houver a apresentação de certidão de recuperação judicial ou extrajudicial e comprovação de que o respectivo plano de recuperação foi acolhido judicialmente, na forma do art. 58 da Lei n.º 11.101/2005, sob pena de inabilitação;
- h. Sociedades empresárias reunidas em CONSÓRCIO, tendo em vista a natureza e dimensão do objeto e o permissivo contido no art. 33 da Lei 8.666/93;

2.8. A verificação dos impedimentos e condições de participação, previstos no item anterior, ocorrerá somente após a fase de lances, momento no qual o Sistema COMPRASNET permite a identificação das empresas participantes do certame.

2.9. Analisadas as condições de participação, o(a) Pregoeiro(a) decidirá fundamentadamente em relação a não permanência de licitante no certame.

3. DO ÓRGÃO GERENCIADOR E ÓRGÃO(S) PARTICIPANTE(S) DO SRP

3.1. O ÓRGÃO GERENCIADOR do presente SRP será a SECRETARIA MUNICIPAL DE GESTÃO PÚBLICA.

3.2. Participa(m) conjuntamente da presente licitação para formalizar ATA DE REGISTRO DE PREÇOS (ARP) o(s) Órgão(s) do Município, constante(s) no Termo de Referência (Anexo I).

4. DO REGISTRO DE PREÇOS

4.1. Homologado o resultado da licitação, o(s) licitante(s) vencedor(es) será(ão) convocado(s) para formalizar a ARP no prazo de 05 (CINCO) DIAS e, obedecida a ordem de classificação e os quantitativos propostos, para fins de publicidade. O prazo para assinatura da ARP poderá ser prorrogado, por igual período, quando solicitado pelo fornecedor e desde que ocorra motivo justificado e aceito pela administração.

Fls. 161v

Ass. _____

4.1.1. Alternativamente à convocação para comparecer perante o órgão ou entidade para a assinatura da ARP, a Administração poderá encaminhá-la para assinatura da Adjudicatária, mediante correspondência postal com aviso de recebimento (AR) ou meio eletrônico, para que seja assinada no prazo de até 05 (cinco) dias, a contar da data de seu recebimento.

4.2. Se houver atraso superior ao prazo estabelecido neste edital, será considerada recusa em firmar a ARP, sujeitando-se a adjudicatária às sanções previstas neste Edital e seus Anexos.

4.3. Serão formalizadas tantas Atas quantas forem as adjudicatárias do objeto da licitação.

4.4. Será admitida a formação de CADASTRO RESERVA, em anexo à respectiva ARP, com o registro do(s) licitante(s) que aceite(m) cotar o(s) bem(ns) ou serviço(s) com preço(s) igual(is) ao(s) preço(s) vencedor(es), devendo-se observar que:

a. Por ocasião da homologação da licitação no Sistema COMPRASNET, a autoridade superior convocará os licitantes com propostas não recusadas para que possam aderir ao cadastro reserva;

b. Quando da convocação, o sistema enviará e-mail às licitantes, informando o prazo para manifestação definido pela autoridade competente, que não será inferior a 24 (vinte e quatro) horas;

c. A licitante interessada em participar do cadastro reserva deverá acessar o Sistema COMPRASNET, dentro do prazo estipulado, para efetivar sua participação, aceitando registrar o(s) preço(s) igual(is) ao do(s) vencedor(es) e se sujeitar às exigências e obrigações constantes deste Edital e seus anexos, inclusive quanto às condições de participação, de aceitação e classificação da proposta e de habilitação;

d. Se houver mais de um licitante interessado, apenas será admitido a compor o cadastro de reserva as duas primeiras empresas que registrarem o interesse via Sistema COMPRASNET;

4.5. A análise das condições de participação, o julgamento da qualidade do(s) objeto(s) proposto(s) e da habilitação do(s) licitante(s) que conste(m) do cadastro reserva apenas será efetuada, pelo Pregoeiro, quando da sua eventual e futura convocação para assumir a titularidade do registro, observadas as exigências contidas no presente Edital e seus anexos;

4.6. O cadastro reserva tem por objetivo suprir eventuais impossibilidades de atendimento pelo primeiro colocado da licitação e titular da ARP, nas hipóteses de cancelamento da ARP, como também às recusas em assinatura da respectiva ARP pelo(s) titular(es).

4.7. A ARP é um documento vinculativo, obrigacional, com as condições de compromisso para a futura contratação, inclusive com preços, especificações técnicas, fornecedores e órgãos participantes, conforme as disposições contidas neste instrumento convocatório e nas respectivas propostas, a qual deverá ser assinada pelo(s) vencedor(es) do certame, ficando as empresas sujeitas às penalidades nela previstas pelo descumprimento de quaisquer de suas cláusulas.

4.8. Serão registrados na ARP:

a. Os dados de identificação dos particulares vencedores, as especificações, os preços e quantitativos, tudo em conformidade com a proposta do licitante vencedor do certame, por item ou grupo do objeto; e

b. Os dados de identificação dos particulares interessados em compor o cadastro de reserva, a ordem de classificação de cada interessado e as especificações, por item ou grupo do objeto.

c. Após a formalização da ARP, e cumpridos os requisitos de publicidade, o(s) licitante(s) vencedor(es) (e os interessados em compor o CADASTRO RESERVA) estarão



COORDENAÇÃO GERAL DE LICITAÇÕES

TOTALMENTE VINCULADOS aos termos de sua proposta final e da ARP, a qual constitui compromisso formal de fornecimento nas condições estabelecidas.

d. Convocado o particular titular do registro para assinar o respectivo do termo de contrato ou equivalente (item **31.1**), havendo recusa injusta ou inércia em fazê-lo, nos prazos e condições fixados, poderá a PMA, mantida a ordem do cadastro, convocar o particular constante do CADASTRO RESERVA, licitante remanescente, ou até mesmo cancelar o registro do fornecedor, sem prejuízo das sanções administrativas previstas neste Edital e seus anexos.

e. As quantidades previstas para os itens com preços registrados poderão ser remanejadas pelo órgão gerenciador entre os órgãos participantes do procedimento licitatório para registro de preços.

4.9. O remanejamento de que trata a alínea “e” do subitem anterior somente poderá ser feito de órgão participante para órgão participante.

4.10. Ata de Registro de Preços terá validade de 12 (doze) meses, contados da sua assinatura, sem prorrogações.

4.11. Assinada, a Ata de Registro de Preços implicará compromisso de fornecimento nas condições estabelecidas.

4.12. É vedado efetuar acréscimos nos quantitativos fixados pela Ata de Registro de Preços.

4.13. A existência de Registro de Preços não obriga a Administração a firmar as contratações que dele poderão advir; facultando-se a realização de licitação específica para a contratação pretendida, sendo assegurado ao beneficiário do registro o direito de preferência de fornecimento em igualdade de condições.

4.14. A revisão e o cancelamento dos preços registrados na ARP obedecerão às disposições contidas na Ata de Registro de Preços.

4.15. A contratação do fornecedor registrado poderá ser formalizada por intermédio de instrumento contratual, emissão de nota de empenho de despesa, autorização de compra ou outro instrumento similar, conforme regras insertas no art. 62 da Lei nº 8.666/1993, observadas as disposições contidas no item **31** deste edital.

4.16. As contratações firmadas a partir da ARP poderão sofrer alterações, observados os limites e condições fixadas no art. 65 da Lei nº 8.666/1993.

4.17. Se o(s) licitante(s) vencedor(es), convocado(s) nos termos do item **4.1** deste Edital, recusar-se a assinar a ARP, aplicar-se-á o disposto no § 2º do artigo 48 do Decreto Municipal nº 2.693/2021 combinado com o disposto no item **30** deste Edital.

4.18. Da adesão à ARP:

a. A ata de registro de preços, durante sua validade, poderá ser utilizada por qualquer órgão ou entidade da administração pública que não tenha participado do certame licitatório, mediante anuência do órgão gerenciador, desde que devidamente justificada a vantagem.

b. Caberá ao fornecedor beneficiário da ata de registro de preços, observadas as condições nela estabelecidas, optar pela aceitação ou não do fornecimento decorrente de adesão, desde que não prejudique as obrigações presentes e futuras decorrentes da ata, assumidas com o órgão gerenciador e órgãos participantes.

c. Após a autorização do órgão gerenciador, o órgão não participante deverá efetivar a contratação solicitada em até noventa dias, observado o prazo de vigência da ata.

d. Compete ao órgão não participante os atos relativos à cobrança do cumprimento pelo fornecedor das obrigações contratualmente assumidas e a aplicação, observada a ampla defesa e o contraditório, de eventuais penalidades decorrentes do descumprimento de

Fls. 162r

Ass. _____

cláusulas contratuais, em relação às suas próprias contratações, informando as ocorrências ao órgão gerenciador.

5. DO CREDENCIAMENTO NO SISTEMA COMPRASNET

5.1. O credenciamento é o nível básico de registro cadastral do particular no SICAF que permite a participação dos interessados em licitações na modalidade de Pregão, na forma eletrônica.

5.2. O cadastro no SICAF deverá ser realizado previamente pelo particular interessado diretamente no Portal de Compras do Governo Federal, no endereço eletrônico www.gov.br/compras, observada as regras, diretrizes e orientações indicadas no próprio Portal.

5.3. O sistema de que trata o caput será dotado de recursos de criptografia e de autenticação que garantam as condições de segurança nas etapas do certame.

5.4. A PMA não é Órgão responsável por promover o cadastro dos interessados no SICAF/COMPRASNET, devendo o particular interessado responsabilizar-se por tal credenciamento.

5.5. O particular interessado (licitante) responsabiliza-se, exclusiva e formalmente, pelas transações efetuadas em seu nome, assume como firmes e verdadeiras suas propostas e seus lances, inclusive os atos praticados diretamente ou por seu representante, excluída a responsabilidade do provedor do sistema ou do órgão ou entidade promotora da licitação por eventuais danos decorrentes de uso indevido das credenciais de acesso, ainda que por terceiros.

5.6. Qualquer declaração, informação ou documento falso anexado ao Sistema sujeitará o licitante às sanções administrativas previstas neste Edital, sem prejuízo de eventuais consequências de natureza civil e criminal.

5.7. O credenciamento junto ao provedor do Sistema implica a responsabilidade do licitante ou de seu representante legal, como também a presunção de sua capacidade técnica para operá-lo adequadamente, realizando todas as transações inerentes a este Pregão.

5.8. O licitante é responsável pela comunicação imediata ao provedor do Sistema de qualquer acontecimento que possa comprometer o sigilo ou a inviabilidade do uso da senha, para fins de imediato bloqueio de acesso.

5.9. O licitante responsabilizar-se-á pela utilização da chave de identificação e senha de acesso ao Sistema para participar do Pregão na forma eletrônica.

5.10. O licitante é responsável por solicitar o cancelamento da chave de identificação ou da senha de acesso por interesse próprio, evitando utilizações indevidas por parte de prepostos e/ou terceiros.

5.11. O licitante responsabilizar-se-á pelos ônus decorrentes de eventuais perdas de negócios, como também das sanções cabíveis, diante da inobservância de mensagens emitidas pelo Sistema ou de sua desconexão.

6. DAS OBRIGAÇÕES DO LICITANTE

6.1. O particular interessado em participar da presente licitação OBRIGA-SE a:

a. Responsabilizar-se pela proposta, declarações e demais informações cadastradas no Sistema COMPRASNET;



COORDENAÇÃO GERAL DE LICITAÇÕES

- b. Realizar as declarações eletrônicas exigidas no cadastro da proposta no Sistema COMPRASNET, sem qualquer falseamento da verdade;
- c. Remeter, no prazo estabelecido, EXCLUSIVAMENTE VIA SISTEMA, os documentos de habilitação e a proposta comercial e, quando necessário, os documentos complementares solicitados no presente Edital e seus anexos;
- d. Manter-se logado (online) ao Sistema COMPRASNET e acompanhando os trabalhos de processamento do certame durante toda a Sessão Pública Eletrônica;
- e. Atender tempestivamente aos chamados do(a) Pregoeiro(a) via CHAT;
- f. Prestar as informações e/ou encaminhar os documentos solicitados pelo(a) Pregoeiro(a) durante a Sessão, observando as condições e prazos fixados neste Edital e seus anexos;
- g. Acompanhar as informações e/ou documentos disponibilizados no sítio oficial da Instituição em relação ao presente certame, por meio do endereço eletrônico www.arapiraca.al.gov.br;
- h. Cumprir a proposta cadastrada ou o lance registrado;
- i. Assinar a ARP e o instrumento contratual, caso seja vencedor do certame;
- j. Manter-se em situação regular em relação às condições de participação e de habilitação até a data da assinatura da ARP, como durante toda a vigência da ARP e da(s) contratação(ões), caso seja vencedor;
- k. Não fazer declaração falsa ou não apresentar documento falso;
- l. Não cometer fraude fiscal;
- m. Não formar conluio ou combinar proposta com concorrente;
- n. Não fraudar ou frustrar a concorrência com utilização de mecanismos eletrônicos de registro de lances;
- o. Manter atualizadas todas as informações da empresa no SICAF que possam facilitar a comunicação, particularmente telefones e e-mail.

7. DO PEDIDO DE ESCLARECIMENTO E DA IMPUGNAÇÃO DO EDITAL

- 7.1. Os pedidos de esclarecimento referentes a este procedimento licitatório deverão ser enviados ao(a) Pregoeiro(a), até o TERCEIRO DIA ÚTIL ANTERIOR à data designada para a abertura da sessão pública, por meio do e-mail: pregao.arapiraca.al@gmail.com, em horário comercial.
- 7.2. O(A) Pregoeiro(a), com apoio da área técnica responsável pela elaboração do Termo de Referência e da equipe de apoio, prestará os esclarecimentos formalmente solicitados, no prazo de dois dias úteis, contado da data de recebimento do pedido, cuja resposta será publicada no Sistema COMPRASNET.
- 7.3. Até o TERCEIRO DIA ÚTIL ANTERIOR à data designada para a abertura da sessão pública, qualquer pessoa, física ou jurídica, poderá IMPUGNAR o ato convocatório deste Pregão, mediante petição enviada para o e-mail: pregao.arapiraca.al@gmail.com, em horário comercial.

Fls. 163v

Ass. _____

7.4. O(A) Pregoeiro(a), com apoio da unidade técnica responsável pela elaboração do Termo de Referência e da equipe de apoio, DECIDIRÁ sobre a impugnação no prazo de dois dias úteis, contado da data de recebimento do pedido, cujo julgamento será publicado no Sistema COMPRASNET.

7.5. As impugnações e pedidos de esclarecimentos não suspendem os prazos previstos no certame.

7.6. A concessão de efeito suspensivo à impugnação é medida excepcional e deverá ser motivada pelo(a) Pregoeiro(a), nos autos do processo de licitação.

7.7. Acolhida a impugnação contra este Edital e seus anexos, serão procedidas as alterações e adequações necessárias, bem como designada nova data para a realização do certame, exceto quando, inquestionavelmente, a alteração não afetar a formulação das propostas.

7.8. As respostas às impugnações e aos esclarecimentos solicitados serão disponibilizadas no endereço eletrônico www.gov.br/compras, para conhecimento da sociedade em geral e dos licitantes em potencial, cabendo aos interessados em participar do certame acessá-los para a obtenção das informações prestadas, que vincularão os participantes e a Administração.

7.9. Decairá do direito de impugnar os termos deste Edital e seus anexos, apontando eventuais falhas ou irregularidades que o viciarem, o cidadão ou licitante que não o fizer nos prazos e condições fixados neste item, hipótese em que tal petição não terá efeito de impugnação e não obstaculizará a realização normal da sessão.

8. DO CADASTRO DA PROPOSTA COMERCIAL E DOCUMENTAÇÃO DE HABILITAÇÃO NO SISTEMA COMPRASNET

8.1. A participação neste certame licitatório dar-se-á pela utilização da senha de acesso individual ao Sistema COMPRASNET de cada licitante, mediante **prévio cadastro da proposta comercial eletrônica (cadastro da proposta inserida diretamente no Sistema COMPRASNET que deverá ser sem identificação do licitante) e anexação obrigatória da proposta comercial escrita (proposta comercial anexada que poderá ser identificada) e da documentação de habilitação exigidos neste Edital e seus anexos**, até a data e horário previsto para abertura da sessão do certame.

8.2. **ATENÇÃO:** À luz do disposto no art. 26, do Decreto Municipal nº 2.693/2021, o licitante deverá, obrigatória e previamente, registrar sua proposta de preços no Sistema, como também **ENCAMINHAR EXCLUSIVAMENTE VIA COMPRASNET**, de forma concomitante e apenas até a data e horário marcados para abertura da sessão, a respectiva proposta comercial escrita e a documentação de habilitação, observadas as exigências contidas nos itens **18 e 19** deste Edital.

8.3. O licitante deverá consignar diretamente no Sistema, na forma nele disposta, além da descrição sucinta do objeto a ser fornecido, a quantidade e os valores unitários e totais do objeto proposto, já inclusas todas as despesas inerentes, tais como: impostos, taxas, fretes, seguros e demais encargos, de qualquer natureza, que se façam indispensáveis à perfeita execução do objeto.

8.4. Até a abertura da sessão do certame, o licitante poderá livremente retirar, alterar ou substituir a proposta anteriormente cadastrada, como também excluir ou anexar novos documentos relativos à proposta comercial e/ou habilitação. Depois da data e horário de abertura da Sessão, não caberá qualquer alteração ou desistência de proposta.

8.5. No momento do cadastro da proposta comercial eletrônica (que deverá ser sem identificação) deverá o licitante, além de anexar a respectiva proposta comercial escrita (que poderá ser com identificação) e a documentação de habilitação, realizar as seguintes declarações, disponíveis no próprio Sistema (conforme o caso):



COORDENAÇÃO GERAL DE LICITAÇÕES

- a. Para fins do disposto no inciso V do art. 27 da Lei nº 8.666, de 21 de junho de 1993, que não emprega menor de 18 anos em trabalho noturno, perigoso ou insalubre, e não emprega menor de 16 anos, salvo, a partir de 14 anos, na condição de aprendiz, nos termos do inciso XXXIII, do art. 7º da Constituição Federal;
- b. Que está ciente e concorda com as condições contidas no Edital e seus anexos, bem como de que cumpre plenamente os requisitos de habilitação definidos no edital;
- c. Que até a presente data inexistem fatos impeditivos para a habilitação no presente processo licitatório, ciente da obrigatoriedade de declarar ocorrências posteriores;
- d. Que a proposta foi elaborada de forma independente, nos termos da Instrução Normativa SLTI/MP nº 2, de 16 de setembro de 2009;
- e. No caso de Microempresa (ME) ou Empresa de Pequeno Porte (EPP), que atende aos requisitos do art. 3º da LC nº 123/2006, para fazer jus aos benefícios previstos nessa lei.

8.6. ATENÇÃO: As declarações mencionadas no subitem anterior serão visualizadas pelo(a) Pregoeiro(a) na fase de habilitação, quando serão impressas e anexadas aos autos do processo, não havendo necessidade de envio por meio de fax, e-mail ou pelo Sistema COMPRASNET.

8.7. A falsidade relativa a qualquer das declarações exigidas no item **8.5** deste Edital sujeitará o licitante às sanções administrativas previstas neste Edital, sem prejuízo das consequências civis e penais que seu ato ensejar.

8.8. O registro de proposta comercial vinculado ao presente certame implica, independente de expressa declaração, na(o):

- a. Aceitação de todas as condições estabelecidas neste Edital e seus anexos.
- b. Garantia do cumprimento da proposta por prazo mínimo de 90 (NOVENTA) DIAS, contados da data de abertura da sessão pública estabelecida no preâmbulo deste Edital.
- c. Compromisso do licitante para com o rigoroso cumprimento das especificações técnicas, prazos e condições fixadas no Termo de Referência (ANEXO I).
- d. Submissão às sanções administrativas previstas neste Edital e seus anexos.
- e. Obrigação de participar ativamente do certame (*ONLINE*) até a sua conclusão, encaminhando toda a documentação solicitada e/ou prestando as informações e esclarecimentos solicitados pelo(a) Pregoeiro(a).
- f. Compromisso para com a futura ARP e/ou de toda contratação dela decorrente.

8.9. ATENÇÃO: No momento do cadastro ou registro da proposta comercial eletrônica, o licitante deverá atentar para o fato de que, por razões de limitações técnicas das especificações dos materiais constantes no CATMAT/CATSERV (COMPRASNET), as **ESPECIFICAÇÕES TÉCNICAS COMPLETAS DO OBJETO LICITADO**, para efeito de cotação do preço e formulação da proposta, serão sempre aquelas constantes do Termo de Referência (ANEXO I).

8.10. ATENÇÃO: Nenhuma proposta comercial ou documentação de habilitação poderá ser encaminhada ao(a) Pregoeiro(a) por e-mail ou outro meio de comunicação antes do encerramento da etapa competitiva, sob pena de quebra do anonimato da competição.

9. DA SESSÃO PÚBLICA ELETRÔNICA

Fis. 164v
Ass. _____

- 9.1. A Sessão Pública eletrônica deste Pregão será conduzida por Pregoeiro(a), designado(a) pela autoridade competente, sendo a abertura prevista para a data e horário indicados no preâmbulo deste Edital, por meio do Sistema COMPRASNET no site www.gov.br/compras.
- 9.2. A comunicação entre o(a) Pregoeiro(a) e os licitantes ocorrerá EXCLUSIVAMENTE mediante troca de mensagens, em campo próprio do sistema eletrônico (CHAT), o qual será gerenciado diretamente pelo(a) Pregoeiro(a) e constará da Ata da Sessão.
- 9.3. Cabe ao licitante acompanhar as operações no sistema eletrônico, registrar os lances, anexar os documentos e prestar as informações solicitadas, durante toda a licitação, responsabilizando-se pelo ônus decorrente da preclusão de direitos ou da perda de negócios, diante da inobservância de mensagens emitidas pelo sistema ou de sua desconexão.
- 9.4. A não anexação ou envio de documentos exigidos no Edital e seus anexos, bem como a não prestação de informações ou o não pronunciamento em relação à questão suscitada pelo(a) Pregoeiro(a), além de poder acarretar a oportuna DESCLASSIFICAÇÃO ou INABILITAÇÃO do particular do certame, poderá ensejar a aplicação das sanções administrativas previstas neste Edital, sem prejuízo de outras responsabilidades civis e penais que seu ato acarretar, nos termos do art. 7º da Lei nº 10.520/2002.
- 9.5. Toda a Sessão Pública será documentada automaticamente pelo sistema na respectiva Ata da Sessão, a qual será gerada e disponibilizada para consulta de todos os interessados por meio do Portal de Compras Governamentais.
- 9.6. Na hipótese de ocorrer desconexão do(a) Pregoeiro(a) no decorrer da Sessão e o sistema eletrônico permanecer acessível aos licitantes, os trabalhos continuarão e os lances serão recebidos, sem qualquer prejuízo dos atos realizados.
- 9.7. Quando a desconexão do sistema eletrônico para o(a) Pregoeiro(a) persistir por tempo superior a dez minutos, a sessão pública será suspensa e reiniciada somente após decorridas vinte e quatro horas da comunicação do fato pelo(a) Pregoeiro(a) aos participantes, por meio do Portal no sítio www.gov.br/compras.
- 9.8. Cabe ao licitante acompanhar continuamente as informações e documentos divulgados ou disponibilizados por meio do Portal de Compras Governamentais (www.gov.br/compras) e do sítio oficial desta Instituição na Internet (www.arapiraca.al.gov.br).
- 9.9. Havendo necessidade, o(a) Pregoeiro(a) poderá suspender a Sessão com a devida comunicação prévia via CHAT, como também registrando no Sistema COMPRASNET a nova data e horário para a sua continuidade.
- 9.10. Em face do horário, poderá o(a) Pregoeiro(a) estabelecer intervalo para almoço, sem a suspensão da Sessão, mediante comunicação prévia via CHAT.

10. DA ANÁLISE PRELIMINAR DA CONFORMIDADE DAS PROPOSTAS COMERCIAIS

- 10.1. O(A) Pregoeiro(a) verificará preliminarmente as propostas comerciais registradas eletronicamente no sistema e DESCLASSIFICARÁ, por despacho fundamentado, aquelas que não estiverem formalmente conformes com os requisitos estabelecidos neste Edital e seus anexos, respeitados os limites das informações disponíveis.
- 10.2. Não serão aceitas propostas que indiquem quantidade inferior àquela indicada no Termo de Referência (Anexo I).
- 10.3. Para fins de garantia do anonimato da fase competitiva, não poderá ser incluído no registro da proposta eletrônica diretamente no COMPRASNET, qualquer nome, texto, elemento ou caractere que possa vir a identificar o licitante perante os demais concorrentes, fato que poderá importar na DESCLASSIFICAÇÃO da proposta.
- 10.4. A DESCLASSIFICAÇÃO da proposta será sempre fundamentada e registrada no sistema, com acompanhamento em tempo real, por todos os participantes.



COORDENAÇÃO GERAL DE LICITAÇÕES

10.5. Somente os licitantes com propostas julgadas em conformidade com as exigências formais do Edital e seus anexos participarão da fase competitiva de lances.

10.6. Caso não existam propostas eletrônicas cadastradas, o(a) Pregoeiro(a) declarará deserto o certame.

10.7. Caso todas as propostas cadastradas forem DESCLASSIFICADAS, o(a) Pregoeiro(a) declarará frustrado o certame.

11. DA ETAPA COMPETITIVA DE LANCES ELETRÔNICOS

11.1. A etapa competitiva do certame dar-se-á com o anonimato dos participantes para fins de garantia da lisura do certame.

11.2. O(A) Pregoeiro(a) deverá fazer uma adequada gestão da ETAPA COMPETITIVA para não provocar o encerramento da disputa para todos os ITENS do objeto ao mesmo tempo, visando viabilizar as melhores condições de disputa possíveis aos interessados que estejam concorrendo a mais de um ITEM do objeto.

11.3. Aberta a etapa competitiva, os licitantes aptos poderão encaminhar lances, exclusivamente por meio do sistema eletrônico, sendo automaticamente informados do recebimento e respectivo horário de registro e valor.

11.4. Os lances serão apresentados, por licitante apto, de forma sucessiva, sempre com valores inferiores em relação aos últimos registrados por eles e registrados pelo Sistema COMPRASNET, sendo aceitos LANCES INTERMEDIÁRIOS.

11.5. O intervalo mínimo de diferença de valores ou percentuais entre os lances, que incidirá tanto em relação aos lances intermediários quanto em relação à proposta que cobrir a melhor oferta deverá ser 0,3% (três décimos por cento).

11.6. Durante o transcurso da sessão, os licitantes serão informados, em tempo real, do valor do menor lance registrado, vedada a identificação da ofertante (anonimato).

11.7. Os lances apresentados e levados em consideração para efeito de julgamento serão de exclusiva e total responsabilidade de cada licitante, não lhe cabendo o direito de pleitear qualquer alteração posterior.

11.8. Durante a fase de lances, o(a) Pregoeiro(a) poderá EXCLUIR qualquer lance cujo valor seja considerado supostamente irrisório ou inexecutável, ou até que entenda ter sido lançado erroneamente, cabendo ao sistema o encaminhamento de mensagem automática ao licitante, o qual terá a faculdade de repetir tal lance.

11.9. Será adotado na ETAPA COMPETITIVA deste Pregão Eletrônico o MODO DE DISPUTA "ABERTO", em que os licitantes apresentarão lances públicos e sucessivos, com prorrogações.

11.10. A etapa de lances da sessão pública terá duração de dez minutos e, após isso, será prorrogada automaticamente pelo sistema quando houver lance ofertado nos últimos dois minutos do período de duração da sessão pública.

11.11. A prorrogação automática da etapa de lances, de que trata o item anterior, será de dois minutos e ocorrerá sucessivamente sempre que houver lances enviados nesse período de prorrogação, inclusive no caso de lances intermediários.

11.12. Não havendo novos lances na forma estabelecida nos itens anteriores, a sessão pública encerrar-se-á automaticamente.

11.13. Encerrada a fase competitiva sem que haja a prorrogação automática pelo sistema, poderá o(a) Pregoeiro(a), assessorado pela equipe de apoio, justificadamente, admitir o reinício da sessão pública de lances, em prol da consecução do melhor preço.

11.14. Durante a ETAPA COMPETITIVA, não serão aceitos dois ou mais lances de valores iguais, prevalecendo sempre aquele que for recebido e registrado primeiro no Sistema COMPRASNET.

Fls. 165v

Ass. _____

11.15. Caso o licitante não apresente lances, concorrerá na ordem de classificação final com o valor de sua proposta inicial.

11.16. Havendo desconexão do(a) Pregoeiro(a) durante a ETAPA DE DISPUTA, deverão ser observadas as regras fixadas nos itens **9.6** e **9.7** deste Edital.

11.17. Serão as propostas ou lances finais CLASSIFICADOS, automaticamente, em ORDEM CRESCENTE DE VALORES, segundo o critério objetivo de MENOR PREÇO POR ITEM.

11.18. Havendo empresa em situação especial que garanta exercício de direito a tratamento diferenciado, o Sistema COMPRASNET iniciará automaticamente fase específica de desempate (item **12**).

11.19. Se não houver lances na ETAPA COMPETITIVA e isso resultar no empate de duas ou mais propostas, o desempate será realizado POR SORTEIO ELETRÔNICO pelo próprio Sistema COMPRASNET.

12. DO TRATAMENTO DIFERENCIADO ÀS ME/EPPS E DA MARGEM DE PREFERÊNCIA

12.1. Em relação a item(ns) com PARTICIPAÇÃO EXCLUSIVA DE ME/EPP, não é aplicável o direito de preferência na contratação em caso de empate ficto de fase de lances, nos termos fixados no art. 44 da Lei Complementar nº 123/2006.

12.2. Quanto a item(ns) com AMPLA PARTICIPAÇÃO, na fase de PROPOSTA, será concedido TRATAMENTO DIFERENCIADO ÀS ME's, EPP's e COOPERATIVAS, caso a proposta mais bem classificada tenha sido ofertada por empresa de grande porte, e houver proposta apresentada por ME/EPP de valor até 5% superior ao da melhor proposta, o Sistema COMPRASNET, automaticamente, procederá da seguinte forma:

a. O sistema encaminhará mensagem automática, por meio do CHAT, convocando a microempresa ou empresa de pequeno porte melhor classificada a fazer sua última oferta no prazo de 5 (CINCO) MINUTOS, sob pena de decair do direito concedido.

b. A ME/EPP mais bem classificada poderá, no prazo de 5 (CINCO) MINUTOS, apresentar proposta de preço inferior à do licitante mais bem classificado e, se atendidas as exigências deste Edital e seus anexos, será esta reclassificada como melhor proposta do certame.

c. Não sendo registrado um novo lance pela ME/EPP convocada pelo sistema, na forma do subitem anterior, e havendo outros licitantes que se enquadram na condição prevista no caput, estes serão convocados, na ordem classificatória, para o exercício do mesmo direito, também no prazo de 5 (CINCO) MINUTOS.

d. No caso de equivalência dos valores apresentados pelas ME's/EPP's que se encontrem nos intervalos estabelecidos nos subitens anteriores, será realizado sorteio entre elas para que se identifique aquela que primeiro poderá apresentar melhor oferta.

e. Só poderá haver empate entre propostas iguais (não seguidas de lances), ou entre lances finais da fase fechada do modo de disputa aberto e fechado.

12.2.1. Na hipótese de nenhum dos licitantes exercer os direitos de preferência descritos anteriormente, será mantida a ordem classificatória original do certame.

12.2.2. Na hipótese de não haver empresas nessas condições, o procedimento licitatório prossegue automaticamente com os demais licitantes, sem que haja qualquer referência a presente fase.

12.3. Na fase de HABILITAÇÃO, será concedido TRATAMENTO DIFERENCIADO ÀS ME's/EPP's que estejam com problemas de REGULARIDADE FISCAL E TRABALHISTA, à luz do disposto nos arts. 42 e 43 da Lei Complementar nº 123/2006, conforme as seguintes regras:



COORDENAÇÃO GERAL DE LICITAÇÕES

- a. Em se tratando de microempresas ou empresas de pequeno porte com alguma **RESTRIÇÃO** na comprovação da **HABILITAÇÃO FISCAL E TRABALHISTA**, deverá(ão) ser apresentada(s) e juntada(s) aos autos a(s) respectiva(s) certidão(ões) com validade vencida ou com restrição, sendo aceita a situação parcial de irregularidade ali comprovada e julgado "habilitada" a empresa no certame;
- b. Será assegurado o prazo de 05 (CINCO) DIAS ÚTEIS, cujo termo inicial acontecerá no momento em que a empresa for julgada "habilitada", prorrogáveis por igual período, a critério da Administração, para a regularização da documentação, pagamento ou parcelamento do débito, e emissão de eventuais certidões;
- c. A não regularização da documentação fiscal no prazo indicado na alínea anterior implicará na decadência do direito à contratação, sem prejuízo das sanções previstas neste edital e seus anexos;
- d. No caso de decadência do direito por não regularização da situação, será facultada à convocação dos licitantes remanescentes, na ordem de classificação, ou até cancelar a licitação.

13. DA AFERIÇÃO DAS CONDIÇÕES DE PARTICIPAÇÃO

13.1. Encerrada a ETAPA COMPETITIVA, e transcorrida a fase de exercício do direito de preferência (se for o caso), o(a) Pregoeiro(a) verificará o cumprimento das CONDIÇÕES DE PARTICIPAÇÃO, realizando as seguintes consultas/diligências:

- a. Consulta Situação do Fornecedor e Relatório de Ocorrências (impedimentos, suspensões, multas, etc.) registrados no Sistema de Cadastramento Unificado de Fornecedores (SICAF), no link <https://www3.comprasnet.gov.br/sicaf-web/index.jsf>;
- b. Consulta Consolidada de Pessoa Jurídica do TCU, no link <https://certidoes-apf.apps.tcu.gov.br/>;

13.2. Não cumpridas quaisquer das condições de participação, o(a) Pregoeiro(a) **DECLASSIFICARÁ A PROPOSTA DO LICITANTE**, sendo este impedido de prosseguir no certame, por decisão fundamentada, devidamente registrada no campo **DECLASSIFICAÇÃO** do Sistema COMPRASNET.

14. DA ACEITABILIDADE DO PREÇO FINAL PROPOSTO

- 14.1.** O(A) Pregoeiro(a) examinará a proposta classificada em primeiro lugar quanto à compatibilidade do preço em relação ao valor estimado para a contratação.
- 14.2.** Não se considerará qualquer oferta de vantagem não prevista neste Edital, inclusive financiamentos subsidiados ou a fundo perdido.
- 14.3.** Será rejeitada a proposta que apresentar valores irrisórios ou de valor zero, incompatíveis com os preços de mercado acrescidos dos respectivos encargos, exceto quando se referirem a materiais e instalações de propriedade da licitante, para os quais ela renuncie à parcela ou à totalidade da remuneração.
- 14.4.** O(A) Pregoeiro(a) poderá solicitar parecer de técnicos pertencentes ao quadro de pessoal deste Órgão ou, ainda, de pessoas físicas ou jurídicas contratadas, para orientar sua decisão.

Fls. 166
Ass. _____

14.5. Caso todos os licitantes tenham apresentado preços finais superiores ao valor estimativo fixado no EDITAL (no caso de orçamento aberto) ou constante nos autos (no caso de orçamento sigiloso) será realizada negociação prévia (item **15** deste Edital), na ordem de classificação, para fins de redução de preços. Não logrando sucesso tal negociação, o(a) Pregoeiro(a) procederá à desclassificação de todas as propostas, podendo declarar FRUSTRADO O CERTAME.

15. DA NEGOCIAÇÃO

15.1. Aceita a proposta melhor classificada por ITEM, o(a) Pregoeiro(a) procederá à negociação por meio do CHAT, sendo o licitante convocado para, no prazo fixado pelo(a) Pregoeiro(a), que não será inferior a 5 (cinco) minutos, pronunciar-se quanto à possibilidade ou não da redução dos preços, prorrogável a pedido do licitante e/ou a critério do(a) Pregoeiro(a), desde que a situação assim exija.

15.2. Eventuais reduções de preços alcançadas na negociação serão registradas no sistema diretamente pelo(a) Pregoeiro(a), por ocasião da classificação das propostas.

15.3. Na ausência de manifestação do licitante quanto à convocação disposta no item **15.1** deste Edital, o(a) Pregoeiro(a) poderá dar seguimento ao certame, prevalecendo o valor do último lance ofertado, SALVO SE O PREÇO FINAL PROPOSTO FOR SUPERIOR AO ESTIMADO PELA ADMINISTRAÇÃO.

15.4. Caso o preço final da proposta melhor classificada seja superior ao PREÇO ESTIMADO, e não havendo sucesso na negociação junto a tal licitante, será desclassificado e proceder-se-á na forma fixada no item **14.5** deste Edital.

15.5. Na hipótese de necessidade de suspensão da sessão pública para a realização de diligências, com vistas ao saneamento das propostas, a sessão pública somente poderá ser reiniciada mediante aviso prévio no sistema com, no mínimo, vinte e quatro horas de antecedência, e a ocorrência será registrada em ata.

16. DO ENCAMINHAMENTO DA PROPOSTA COMERCIAL AJUSTADA E DA DOCUMENTAÇÃO COMPLEMENTAR

16.1. Nos termos **fixados no Item 8** deste Edital, a PROPOSTA COMERCIAL ESCRITA (e os documentos técnicos pertinentes ao objeto, se for o caso), como também a DOCUMENTAÇÃO DE HABILITAÇÃO, deverão ser, previa e exclusivamente, anexadas ou enviadas pelo Sistema COMPRASNET, até a data e horário de abertura da sessão pública do certame, podendo o(a) Pregoeiro(a), a seu critério e considerando a natureza do objeto e as regras editalícias, solicitar durante a fase de aceitação e julgamento:

a. Via CHAT, que a empresa encaminhe a proposta comercial ajustada ao lance final, como também eventual documentação complementar (documentos necessários à confirmação daqueles exigidos no edital e já apresentados) necessária ao julgamento, por meio da opção "ENVIAR ANEXO" do Sistema COMPRASNET, no prazo de **02 (DUAS) HORAS**, contado da convocação do(a) Pregoeiro(a), prorrogável a pedido do licitante e/ou a critério do(a) Pregoeiro(a), desde que a situação assim exija;

b. Se o licitante não estiver logado e/ou não responder, via CHAT, à convocação do(a) Pregoeiro(a), terá o prazo indicado na alínea "a" deste item para envio da documentação solicitada, sob pena de decair do direito de participar da licitação e ter sua proposta DESCLASSIFICADA ou ser INABILITADO, observado o disposto no item **9.4** deste Edital;



COORDENAÇÃO GERAL DE LICITAÇÕES

c. Para fins de viabilização operacional, o(a) Pregoeiro(a) poderá convocar e reconvocar "Anexo" quantas vezes se fizerem necessárias, tendo em vista a finalidade do ato e a ampliação da competitividade;

16.2. Sob pena de INABILITAÇÃO ou DESCLASSIFICAÇÃO, toda a proposta e documentação exigida neste Edital (e seus anexos) deverá ser emitida em nome do licitante, com o número do CNPJ e, preferencialmente, com endereço respectivo, devendo ser observado o seguinte:

- a. No caso em que o licitante seja matriz, a documentação deverá ser emitida com CNPJ da matriz;
- b. No caso em que o licitante seja filial, a documentação deverá ser emitida com CNPJ da filial, exceto quanto ao Certificado de Regularidade de Situação (FGTS), para o licitante que proceda ao recolhimento dos encargos de forma centralizada;
- c. Será dispensada a apresentação, no nome e no CNPJ da filial, daquele documento que pela própria natureza apenas seja emitido em nome da matriz;
- d. O CNPJ indicado nos documentos da proposta de preços e da habilitação deverá ser do mesmo estabelecimento do licitante que efetivamente executará o objeto da presente licitação.
- e. Caso a contratada opte por efetuar o faturamento por meio de CNPJ (matriz ou filial) distinto do constante do contrato, deverá comprovar a regularidade fiscal tanto do estabelecimento contratado como do estabelecimento que efetivamente executar o objeto, por ocasião dos pagamentos.

16.3. Na hipótese de não haver lances na sessão, o(a) Pregoeiro(a) poderá julgar a melhor proposta comercial inicialmente cadastrada, caso nessa conste descrição completa do objeto licitado com todas as informações necessárias e suficientes, de maneira que seja possível a análise da qualidade do objeto proposto.

16.4. O licitante que abandonar o certame, deixando de enviar documentação complementar à proposta e habilitação, poderá ser DESCLASSIFICADO ou INABILITADO e sujeitar-se-á às sanções administrativas previstas neste Edital, sem prejuízo das responsabilidades civil e criminal que seu ato ensejar.

16.5. As empresas participantes do certame somente deverão encaminhar propostas, declarações ou quaisquer outros documentos se expressamente previstos no Edital (e seus anexos) e/ou solicitado pelo(a) Pregoeiro(a), mediante notificação efetuada pelo canal de comunicação (CHAT), sob pena de serem estes descartados.

16.6. Somente haverá a necessidade de comprovação do preenchimento de requisitos mediante apresentação dos documentos originais não-digitais quando houver dúvida em relação à integridade do documento digital.

16.7. A documentação original ou cópia autenticada, caso seja solicitada expressamente pelo(a) Pregoeiro(a), deverá ser encaminhada, no prazo de 05 (CINCO) DIAS ÚTEIS, contado da solicitação, ao endereço constante no item **32.17** deste Edital e em atenção à Comissão de Licitações desta PMA. Caso a referida documentação seja enviada via Correios, o comprovante de postagem deverá ser enviado para o e-mail: pregao.arapiraca.al@gmail.com.

17. DA PROPOSTA COMERCIAL AJUSTADA

17.1. Havendo aceitação da proposta comercial classificada em primeiro lugar, o(a) Pregoeiro(a) solicitará do(s) licitante(s) vencedor(es) o encaminhamento da proposta comercial escrita, devidamente ajustada ao último lance ou ao valor negociado.

Fls. 167 v

Ass. _____

17.2. A PROPOSTA COMERCIAL ESCRITA deverá conter, preferencialmente, as seguintes informações e documentos (modelo ANEXO II):

- a. Folha de rosto em papel timbrado da empresa, contendo a firma ou denominação do particular, inclusive com o número do CNPJ, endereço, telefone e e-mail, bem como referência ao número do presente certame, o nome do Órgão a quem se destina, valor global em algarismos e por extenso, prazo de validade, e outras informações pertinentes;
- b. Indicação da quantidade e dos preços unitário e total, conforme especificações contidas no Termo de Referência (ANEXO I);
- c. Certificações, rotulagens, autorizações ou outros documentos exigidos no Termo de Referência, se houver (ANEXO I);
- d. Conter a indicação do banco, número da conta e agência do licitante vencedor, para fins de pagamento.

17.3. O(A) Pregoeiro(a) convocará o(s) licitante(s), via *CHAT*, para encaminhar a respectiva proposta, por meio da opção "Enviar Anexo" no Sistema COMPRASNET, no prazo de 02 (DUAS) HORAS, observados os procedimentos e regras fixados no item **16** deste Edital, podendo esse prazo ser prorrogado a requerimento do interessado e/ou a critério do(a) Pregoeiro(a).

18. DO JULGAMENTO DA PROPOSTA COMERCIAL

18.1. O julgamento da proposta será realizado pelo critério do MENOR PREÇO POR ITEM, observadas as EXIGÊNCIAS MÍNIMAS DE QUALIDADE do objeto proposto pelo licitante.

18.2. O(A) Pregoeiro(a) poderá solicitar PARECER TÉCNICO à unidade solicitante, para fins de avaliação da conformidade do objeto cotado às especificações técnicas contidas no Termo de Referência (ANEXO I).

18.3. Será DESCLASSIFICADA, por despacho fundamentado, a proposta do licitante que, ressalvadas as situações e procedimentos previstos nos itens **18.7** a **18.9** deste Edital:

- a. Deixar de indicar, anexar ou comprovar as informações exigidas neste Edital e seus anexos;
- b. Indique objeto que não atenda a todas as exigências de qualidade e às especificações técnicas contidas no Termo de Referência (ANEXO I);
- c. Não contenha quantidade numérica e unidade métrica, conforme contida no Termo de Referência (ANEXO I).
- d. Não anexar a proposta comercial escrita (que poderá ser com identificação) até a data e horário previsto para abertura da sessão do certame.

18.4. Será CLASSIFICADA a proposta que atende satisfatoriamente a todas as exigências fixadas no Edital e seus anexos, bem como cujo objeto proposto esteja tecnicamente conforme com as especificações mínimas exigidas no Termo de Referência (ANEXO I).

18.5. Se a proposta for DESCLASSIFICADA, o(a) Pregoeiro(a) examinará a proposta subsequente e, assim, sucessivamente, na ordem de classificação, até a apuração de uma proposta que atenda a este Edital e seus anexos, segundo os procedimentos fixados nos subitens anteriores.

18.6. Escolhida a proposta que melhor atenda aos fins pretendidos, segundo as regras do Edital e seus anexos, o(a) Pregoeiro(a) passará à fase de habilitação.



COORDENAÇÃO GERAL DE LICITAÇÕES

18.7. Determinadas informações e formalidades exigidas pelo presente Edital e seus anexos que não afetem a essência da proposta do licitante poderão ser dispensadas pelo(a) Pregoeiro(a), ou até mesmo complementada via sistema (via CHAT) ou da ferramenta "Enviar Anexo", a qualquer momento durante a fase de julgamento, no sentido de ampliar a competitividade e atingir a finalidade do certame, mediante despacho fundamentado.

18.8. Quaisquer modelos anexados (ou apensos) a este Edital servem apenas como orientação aos licitantes, não sendo motivo de desclassificação a apresentação de propostas ou documentos que sejam elaboradas de forma diferente, mas que contenham os elementos essenciais para comprovação das informações necessárias.

18.9. No julgamento das propostas, e considerando o interesse público na maior competitividade possível no certame, o(a) Pregoeiro(a) poderá:

- a. Solicitar complementação de informações, documentos e ajustes na proposta escrita para fins de atendimentos das exigências legais e editalícias;
- b. Solicitar ajustes aritméticos e/ou de percentuais e valores da planilha de custo e formação de preços para fins de adequação da proposta às exigências legais e editalícias, vedada majoração do valor global proposto;
- c. Sanar erros ou falhas que não alterem a substância e nem a validade jurídica das propostas e documentos anexos, mediante despacho fundamentado, registrado em ata e acessível a todos, atribuindo-lhes validade e eficácia para fins de classificação;
- d. Realizar diligências em sítios oficiais e/ou via telefone para fins de complementação de informações acessórias ou que não prejudiquem a segurança da proposta do particular, sendo tudo consignado, via CHAT, na ata dos trabalhos.

18.10. Sempre que a proposta não for aceita ou for desclassificada, e antes de o(a) Pregoeiro(a) passar à análise da subsequente, haverá nova verificação automática, pelo Sistema, da eventual ocorrência do empate ficto, previsto nos arts. 44 e 45 da LC nº 123/2006, podendo reabrir-se os procedimentos previstos no item **12** deste Edital.

19. DA DOCUMENTAÇÃO DE HABILITAÇÃO

19.1. A DOCUMENTAÇÃO DE HABILITAÇÃO para o presente certame deverá ser, prévia e exclusivamente, encaminhada via Sistema COMPRASNET, até a data e horário de abertura da sessão eletrônica inicial do certame, e compreenderá:

19.1.1. HABILITAÇÃO JURÍDICA (conforme o caso):

19.1.1.1. EMPRESÁRIO INDIVIDUAL: documento comprobatório da inscrição do empresário no Registro Público de Empresas Mercantis competente (Junta Comercial);

19.1.1.2. EMPRESA INDIVIDUAL DE RESPONSABILIDADE LIMITADA (EIRELI) – ato constitutivo em vigor, devidamente registrado no órgão competente (Junta Comercial ou Registro Civil das Pessoas Jurídicas, conforme o caso);

19.1.1.3. SOCIEDADE EMPRESARIAL: ato constitutivo, estatuto ou contrato social em vigor, devidamente registrado no órgão competente (Junta Comercial ou Registro Civil das Pessoas Jurídicas, conforme o caso), JUNTAMENTE com o último aditivo, ou SOMENTE o ato constitutivo consolidado e aditivos firmados posteriormente à referida consolidação;

Fls. 168v

Ass. _____

19.1.1.4. SOCIEDADE POR AÇÕES: além dos documentos exigidos no subitem anterior, apresentar os documentos de eleição de seus administradores;

19.1.1.5. SOCIEDADE SIMPLES: inscrição do ato constitutivo no Registro Civil das Pessoas Jurídicas do local de sua sede, acompanhada de prova da indicação dos seus administradores;

19.1.1.6. EMPRESA OU SOCIEDADE ESTRANGEIRA: decreto de autorização, assim como ato de registro ou autorização para funcionamento expedido pelo órgão competente, quando a atividade assim o exigir;

19.1.1.7. COOPERATIVAS: ata de fundação e estatuto social em vigor, com a ata da assembleia que o aprovou, devidamente arquivado na Junta Comercial ou inscrito no Registro Civil das Pessoas Jurídicas da respectiva sede.

19.1.2. REGULARIDADE FISCAL E TRABALHISTA:

19.1.2.1. Prova de inscrição no Cadastro Nacional de Pessoas Jurídicas ou no Cadastro de Pessoas Físicas, conforme o caso;

19.1.2.2. Prova de inscrição no cadastro de contribuintes Estadual, Distrital e Municipal, conforme o caso, relativo ao domicílio ou sede do licitante, pertinente ao seu ramo de atividade e compatível com o objeto contratual;

19.1.2.3. Prova de regularidade fiscal perante a Fazenda Nacional, mediante apresentação de certidão expedida conjuntamente pela Secretaria da Receita Federal do Brasil (RFB) e pela Procuradoria-Geral da Fazenda Nacional (PGFN), referente a todos os créditos tributários federais e à Dívida Ativa da União (DAU) por elas administrados, inclusive aqueles relativos à Seguridade Social, nos termos da Portaria Conjunta nº 1.751, de 02/10/2014, do Secretário da Receita Federal do Brasil e da Procuradora-Geral da Fazenda Nacional.

19.1.2.4. Prova de regularidade com o Fundo de Garantia do Tempo de Serviço (FGTS);

19.1.2.5. Prova de inexistência de débitos inadimplidos perante a justiça do trabalho, mediante a apresentação de certidão negativa ou positiva com efeito de negativa, nos termos do Título VII-A da Consolidação das Leis do Trabalho, aprovada pelo Decreto-Lei nº 5.452, de 1º de maio de 1943;

19.1.2.6. Prova de regularidade com a Fazenda Estadual, Distrital e Municipal do domicílio ou sede do licitante, relativa à atividade em cujo exercício contrata ou concorre.

19.1.3. QUALIFICAÇÃO TÉCNICA

19.1.3.1. Pelo menos 01 (um) atestado, fornecido por pessoa jurídica de direito público ou privado, comprovando expressamente que o licitante forneceu ou está fornecendo satisfatoriamente objeto compatível com o objeto desta licitação;

19.1.3.2. Declaração formal, de disponibilidade de veículos e pessoal adequado as características e realização do objeto, conforme modelo constante no Anexo V deste edital.



COORDENAÇÃO GERAL DE LICITAÇÕES

19.1.3.3. As Cooperativas deverão comprovar que possuem manual de gestão operacional adequado ao objeto desta licitação, devidamente aprovado em assembleia e devidamente arquivado e registrado na Junta Comercial.

19.1.4. QUALIFICAÇÃO ECONÔMICO-FINANCEIRA

19.1.4.1. Certidão negativa de falências expedida pelo distribuidor da sede da licitante.

19.1.4.2. Apresentação de balanço patrimonial e demonstrações contábeis do último exercício social, já exigíveis e apresentados na forma da Lei;

19.1.4.3. Serão considerados como na forma da lei o balanço patrimonial assim apresentado:

a. Sociedades regidas pela Lei n.º 6.404/76 (sociedade anônima):

a.1. Por fotocópia registrada ou autenticada na Junta Comercial da sede ou domicílio da licitante.

b. Sociedades por cota de responsabilidade limitada (LTDA):

b.1. Por fotocópia do Balanço Patrimonial devidamente registrado ou autenticado na Junta Comercial da sede ou domicílio da licitante, acompanhado dos respectivos Termos de Abertura e Encerramento.

c. Sociedade criada no exercício em curso ou com integralização do Capital Social:

c.1. Fotocópia do Balanço de Abertura (ou atualizado), devidamente registrado ou autenticado na Junta Comercial da sede ou domicílio da licitante.

d. O Balanço Patrimonial deve estar assinado por contador ou por outro profissional equivalente, devidamente registrado no Conselho Regional de Contabilidade;

e. A comprovação da situação financeira da empresa será constatada mediante obtenção de índices de Liquidez Geral (LG), Solvência Geral (SG) e Liquidez Corrente (LC), resultantes da aplicação das fórmulas, os quais deverão ser iguais ou superiores a 1 (UM):

$$LG = \frac{\text{Ativo Circulante} + \text{Realizável a Longo Prazo}}{\text{Passivo Circulante} + \text{Exigível a Longo Prazo}}$$

$$SG = \frac{\text{Ativo Total}}{\text{Passivo Circulante} + \text{Passivo Não Circulante}}$$

Fls. 169 v

Ass. _____

LC= _____
Ativo Circulante
Passivo Circulante

19.1.4.4. No caso de empresa constituída no exercício social vigente, admite-se a apresentação de balanço patrimonial e demonstrações contábeis referentes ao período de existência da sociedade, devidamente registrado ou autenticado na Junta Comercial da sede ou domicílio da licitante;

19.1.4.5. É admissível o balanço intermediário, se decorrer de lei ou contrato social/estatuto social.

19.1.4.6. Quando for apresentado Balanço Patrimonial na forma do Sistema Público de Escrituração Digital (SPED), a autenticação dos livros contábeis digitais será comprovada pelo recibo de entrega emitido pelo SPED, em conformidade com o Decreto Federal nº 8.683, de 25 de fevereiro de 2016.

19.1.4.7. O prazo limite para fechamento das Demonstrações Contábeis é até o último dia do mês de maio do ano seguinte ao ano-calendário a que se refira a escrituração.

19.1.4.8. No caso de cooperativa deverá ser apresentada a ata da assembleia que aprovou o balanço patrimonial do exercício social vigente, devidamente registrada na Junta Comercial.

19.1.5. DECLARAÇÕES

19.1.5.1. TRABALHO DE MENOR – Declaração **eletrônica** de que não emprega menor de 18 anos em trabalho noturno, perigoso ou insalubre, e não emprega menor de 16 anos, salvo, a partir de 14 anos, na condição de aprendiz, nos termos do inciso XXXIII, do art. 7º da Constituição Federal;

19.1.5.2. FATO IMPEDITIVO – Declaração **eletrônica** de que inexistem fatos impeditivos para a habilitação no presente processo licitatório, ciente da obrigatoriedade de declarar ocorrências posteriores;

19.1.5.3. MICROEMPRESA OU EMPRESA DE PEQUENO PORTE – Declaração **eletrônica** de que atende aos requisitos do art. 3º da LC nº 123/2006, para fazer jus aos benefícios previstos nessa lei;

19.1.5.4. REQUISITOS DE HABILITAÇÃO – Declaração **eletrônica** de que cumpre plenamente as condições de habilitação fixadas no Edital e seus anexos;

19.1.5.5. ELABORAÇÃO INDEPENDENTE DE PROPOSTA – Declaração **eletrônica** de que elaborou de forma independente a proposta comercial e seu(s) lance(s).

19.2. As declarações exigidas no subitem **19.1.5** deverão ser realizadas **eletronicamente** no momento do cadastro da respectiva proposta e poderão ser extraídas pelo(a) Pregoeiro(a) diretamente do Sistema COMPRASNET, não sendo de apresentação ou encaminhamento obrigatório pelo licitante.

19.3. As microempresas e empresas de pequeno porte deverão apresentar, além dos demais documentos de habilitação, toda a documentação exigida para efeito de comprovação de REGULARIDADE FISCAL e TRABALHISTA, mesmo que esta apresente alguma restrição.



COORDENAÇÃO GERAL DE LICITAÇÕES

19.4. O licitante que estiver com registro regular e em situação válida no SICAF, nos níveis de "Credenciamento", "Habilitação Jurídica", "Regularidade Fiscal e Trabalhista" e "Qualificação Econômico-Financeira", poderá deixar de apresentar os documentos referentes à HABILITAÇÃO JURÍDICA e REGULARIDADE FISCAL, TRABALHISTA e QUALIFICAÇÃO ECONÔMICO-FINANCEIRA, exceto as certidões indicadas no subitem **19.1** que não constem no cadastro do fornecedor ou cujo prazo de validade esteja expirado.

19.5. Não havendo indicação no corpo da própria certidão ou documento oficial apresentado para comprovação das exigências de habilitação previstas nesta cláusula, serão considerados válidos todos aqueles emitidos há, no máximo, 180 (CENTO E OITENTA) DIAS da data da sessão inicial do presente certame.

20. DO JULGAMENTO DA HABILITAÇÃO

20.1. Havendo julgamento favorável à classificação da(s) proposta(s) comercial(is), o(a) Pregoeiro(a) poderá convocar o(s) particular(es), via CHAT, para encaminhar ao Sistema COMPRASNET, por meio da opção "ENVIAR ANEXO", **no prazo de 02 (DUAS) HORAS** (podendo ser prorrogado a requerimento do interessado e a critério do(a) Pregoeiro(a)), DOCUMENTAÇÃO COMPLEMENTAR, observada a regra contida nos itens **20.2 a 20.6** e os procedimentos e regras fixados no item **16** deste Edital.

20.2. Será acessado o SICAF para fins de consulta do cadastro do(s) licitante(s) classificado(s) em primeiro lugar, para fins de verificação parcial da habilitação de cada licitante, sendo impresso o extrato que integrará a documentação de habilitação do(s) licitante(s).

20.3. Além da regularidade da documentação já abrangida pelo SICAF, serão visualizadas e impressas as declarações eletrônicas para fins de cumprimento do exigido no subitem **19.1.5** deste Edital.

20.4. Para fins de julgamento da habilitação, poderá haver a verificação em SÍTIOS OFICIAIS DE ÓRGÃOS E ENTIDADES EMISSORES DE CERTIDÕES E/OU DOCUMENTOS DIVERSOS, como forma de provar a autenticidade dos documentos/certidões e regularidade do licitante, ou até para fins de obtenção de certidões e informações, sendo comprovadas nos autos tais diligências.

20.5. Caso o licitante esteja com alguma certidão com prazo de validade vencida, poderá o(a) Pregoeiro(a) e/ou a equipe de apoio realizar diligências eletrônicas diretamente nos sítios oficiais e juntá-las aos autos.

20.6. Poderá ser INABILITADO o licitante que:

- a. Deixar de encaminhar ou de apresentar quaisquer dos documentos exigidos no item **19** deste Edital;
- b. Apresentar certidão ou outro documento com prazo de validade vencido, ressalvados os permissivos contidos nos itens **19.3** e **20.8** deste Edital;
- c. Apresentar quaisquer documentos em desacordo com este Edital, inclusive quanto ao previsto no item **16.2** deste Edital;
- d. Não contenha em seu ato constitutivo atividade econômica compatível com o objeto da presente licitação;
- e. Não comprove exigência(s) de habilitação prevista neste Edital e seus anexos.

20.7. A existência de restrição relativamente à regularidade fiscal e trabalhista não impede que a licitante qualificada como microempresa ou empresa de pequeno porte seja declarada vencedora, uma vez que atenda a todas as demais exigências do edital.

COORDENAÇÃO GERAL DE LICITAÇÕES

20.7.1. A declaração do vencedor acontecerá no momento em que a empresa for julgada "habilitada" no certame.

20.8. Caso a proposta mais vantajosa seja ofertada por licitante qualificada como microempresa ou empresa de pequeno porte, e uma vez constatada a existência de alguma restrição no que tange à regularidade fiscal e trabalhista, a mesma será convocada para, no prazo de 5 (cinco) dias úteis, após a declaração do vencedor, comprovar a regularização. O prazo poderá ser prorrogado por igual período, a critério da administração pública, quando requerida pelo licitante, mediante apresentação de justificativa.

20.9. A não-regularização fiscal e trabalhista no prazo previsto no subitem anterior acarretará a inabilitação do licitante, sem prejuízo das sanções previstas neste Edital, sendo facultada a convocação dos licitantes remanescentes, na ordem de classificação. Se, na ordem de classificação, seguir-se outra microempresa, empresa de pequeno porte ou sociedade cooperativa com alguma restrição na documentação fiscal e trabalhista, será concedido o mesmo prazo para regularização.

20.10. Havendo necessidade de analisar minuciosamente os documentos exigidos, o(a) Pregoeiro(a) suspenderá a sessão, informando no "chat" a nova data e horário para a continuidade da mesma.

20.11. Constatado o atendimento às exigências de habilitação fixadas no Edital, o licitante será declarado vencedor.

21. DO RECURSO ADMINISTRATIVO

21.1. Declarado o(s) vencedor(es), o(a) Pregoeiro(a) abrirá prazo mínimo de 30 (TRINTA) MINUTOS, durante o qual qualquer licitante poderá, de forma imediata e motivada, em campo próprio do sistema, manifestar sua **INTENÇÃO DE RECORRER** com registro da síntese de suas razões, isto é, indicando contra qual(is) decisão(ões) pretende recorrer e por qual(is) motivo(s).

21.2. O recurso administrativo poderá atacar qualquer ato decisório ou procedimento adotado pelo(a) Pregoeiro(a) durante todo o certame, não sendo meio adequado para impugnar regras do Edital e seus anexos.

21.3. Havendo registro de **INTENÇÃO DE RECURSO**, o(a) Pregoeiro(a) fará juízo de admissibilidade da intenção de recorrer manifestada, aceitando-a ou, motivadamente, rejeitando-a, em campo próprio do sistema, em razão da não observância dos pressupostos recursais de admissibilidade.

21.4. Será rejeitada a **INTENÇÃO DE RECURSO** de caráter protelatório que:

- a. Seja registrada por quem não tenha legítimo interesse;
- b. Seja intempestiva;
- c. Não ataque ato decisório ou procedimental praticado pelo(a) Pregoeiro(a) no certame; e/ou
- d. Fundamentada em mera insatisfação do licitante, sem alegação de qualquer fato prejudicial ou desconforme com o presente Edital e/ou com a legislação vigente.

21.5. A recorrente que tiver sua intenção de recurso aceita terá o prazo de 03 (TRÊS) DIAS para apresentar as razões do recurso, por meio de registro no sistema, ficando as demais licitantes, desde logo, intimadas a apresentar contrarrazões, também via sistema, em igual prazo, que começará a correr do término do prazo da recorrente.

21.6. Para justificar sua intenção de recorrer e fundamentar suas razões ou contrarrazões de recurso, o licitante interessado poderá solicitar vistas dos autos ou consultar as informações do certame disponíveis no próprio Sistema COMPRASNET.



COORDENAÇÃO GERAL DE LICITAÇÕES

21.7. Decorridos os prazos de apresentação de razões e contrarrazões, o(a) Pregoeiro(a) deverá analisar fundamentadamente os fatos e fundamentos arguidos pelo(s) recorrente(s), podendo, em sede de juízo de retratação:

- a. Reconsiderar, total ou parcialmente, a decisão recorrida, reformando-a; ou,
- b. Manter inalterada a decisão recorrida.

21.8. Se o recurso interposto não for aceito pelo(a) Pregoeiro(a), o processo deverá ser submetido, depois de devidamente instruído pelo(a) Pregoeiro(a), à análise hierárquica superior para fins de decisão final, podendo a autoridade competente:

- a. Decidir de pronto o mérito do recurso, segundo os documentos e informações contidas nos autos, como também os fundamentos da decisão do(a) Pregoeiro(a).
- b. Determinar prévia emissão de pareceres da área técnica interessada e/ou parecer jurídico para fins de decisão.

21.9. Não é imprescindível haver total correspondência entre os fatos e fundamentos indicados na intenção de recurso e as razões escritas do respectivo recurso.

21.10. A não apresentação das razões referente à intenção de recurso registrada no sistema importa preclusão do direito e julgamento do recurso, segundo os fatos e fundamentos indicados na própria intenção.

21.11. Não cabe recurso adesivo por ocasião do exercício do direito de contrarrazoar.

21.12. Na análise e julgamento do recurso, poderá o(a) Pregoeiro(a) baixar em diligência os autos para fins de pronunciamento da unidade técnica responsável pela especificação do objeto, bem como para Assessoria Jurídica e/ou Assessoria Contábil.

21.13. O acolhimento do recurso importará na invalidação apenas dos atos insuscetíveis de aproveitamento, sendo reaberta a Sessão Pública para fins de prosseguimento do certame (item **22** deste Edital).

22. DA REABERTURA DA SESSÃO

22.1. A Sessão Pública poderá ser REABERTA, em prazo não inferior a 24 (VINTE E QUATRO) HORAS, em relação ao(s) ITEM(NS) do objeto que apresente(m) os seguintes eventos, observada sempre a ordem classificatória da fase de lances:

- a. Julgamento favorável em sede de recurso administrativo que leve à anulação de atos da fase preparatória ou da própria Sessão Pública, situação em que serão repetidos os atos anulados e os que dele dependam;
- b. Constatado erro/impropriedade na aceitação e julgamento da proposta, ou no julgamento da habilitação, sendo retroagido o certame aos procedimentos imediatamente anteriores ao instante do erro/impropriedade declarada;
- c. Licitante declarado vencedor que não assinar a ARP ou o instrumento contratual, sendo o certame retomado da fase de aceitação e julgamento das propostas;
- d. ME/EPP com restrição da habilitação fiscal e trabalhista que seja vencedora do certame e não comprovar tal regularidade no prazo fixado neste Edital, nos termos do art. 43, §1º da Lei Complementar nº 123/2006, sendo reiniciados os procedimentos imediatamente posteriores ao encerramento da etapa de lances;
- e. Licitante vencedor que não mantenha as condições de participação e de habilitação até o momento da assinatura da ARP ou instrumento contratual, sendo reiniciados os procedimentos de aceitação e julgamento das propostas.

Fls. 171v

Ass.

22.2. Todos os licitantes remanescentes deverão ser convocados para acompanhar a Sessão reaberta, sendo devidamente registrados no Sistema COMPRASNET a data e hora de tal reabertura, observadas os seguintes meios:

- a. A convocação se dará por meio do Sistema COMPRASNET ("CHAT" ou evento de reabertura) ou e-mail, de acordo com a fase do procedimento licitatório;
- b. A convocação feita por e-mail dar-se-á de acordo com os dados contidos no SICAF, sendo responsabilidade do licitante manter seus dados cadastrais atualizados; e,

22.3. À Sessão Pública reaberta aplicam-se todos os procedimentos e regras de processamento fixadas neste Edital, a depender apenas da fase em que se retomarão os trabalhos.

23. DA ADJUDICAÇÃO E HOMOLOGAÇÃO

23.1. Quando não houver recurso administrativo, o(a) Pregoeiro(a) encerrará a sessão e ADJUDICARÁ o objeto ao(s) licitante(s) cuja(s) proposta(s) for(em) considerada(s) vencedora(s) do certame. Neste caso, o(a) Pregoeiro(a) encaminhará o processo, devidamente instruído, à apreciação da autoridade competente para fins de HOMOLOGAÇÃO.

23.2. Caso haja RECURSO ADMINISTRATIVO, o processo será submetido à superior consideração da autoridade competente para fins de homologação do certame e adjudicação do objeto ao(s) vencedor(es), POR ITEM.

23.3. Por meio de DESPACHO fundamentado, poderá a autoridade competente:

- a. Homologar o certame para produção de todos os efeitos de fato e de direito, previstos na legislação;
- b. Anular, total ou parcialmente, em razão de ilegalidade, determinando o aproveitamento dos atos não viciados; ou,
- c. **Revogar**, total ou parcialmente, o certame por razões de conveniência e oportunidade, à luz do interesse público primário tutelado.

23.4. Não havendo homologação do certame, decorridos 90 (NOVENTA) DIAS da data de abertura das propostas, fica(m) o(s) licitante(s) liberado(s) dos compromissos assumidos em sua(s) proposta(s).

24. DA PUBLICIDADE

24.1. O presente Edital será publicado no Diário Oficial da União, Diário Oficial do Município – DOM e no sítio eletrônico oficial do Município de Arapiraca, em forma de aviso, nos termos estabelecidos no art. 20 do Decreto Municipal nº 2.693/2021.

24.2. Todos os atos do procedimento licitatório durante a chamada fase externa serão divulgados no Portal de Compras do Governo Federal – COMPRASNET (www.gov.br/compras).

24.3. A Ata de Registro de Preços será publicada, em forma de extrato, no Diário Oficial do Município – DOM, assim como o Termo de Contrato ou equivalente.

25. DA DOTAÇÃO ORÇAMENTÁRIA



COORDENAÇÃO GERAL DE LICITAÇÕES

25.1. As despesas decorrentes da presente licitação correrão por conta de recursos específicos, consignados no Orçamento do Município de Arapiraca, classificadas no(s) elemento(s) de despesa e programa(s) de trabalho indicado(s) no orçamento de cada órgão integrante da estrutura administrativa do Município de Arapiraca.

26. DO PAGAMENTO

26.1. As regras acerca do pagamento são as estabelecidas no Termo de Referência, anexo a este Edital.

27. DO REAJUSTAMENTO EM SENTIDO GERAL

27.1. Os preços são fixos e irredutíveis no prazo de um ano contado da data limite para a apresentação das propostas.

28. DO RECEBIMENTO DO OBJETO E DA FISCALIZAÇÃO

28.1. Os critérios de recebimento e aceitação do objeto e de fiscalização estão previstos no Termo de Referência, anexo a este Edital.

29. DAS OBRIGAÇÕES DA CONTRATANTE E DA CONTRATADA

29.1. As obrigações da Contratante e da Contratada são as estabelecidas no Termo de Referência, anexo a este Edital.

30. DAS SANÇÕES ADMINISTRATIVAS

30.1. Comete infração administrativa, nos termos da Lei nº 10.520, de 2002, o licitante/adjudicatário que:

30.1.1. Não assinar a ARP, o termo de contrato ou aceitar/retirar o instrumento equivalente, quando convocado dentro do prazo de validade da proposta;

30.1.2. Apresentar documentação falsa;

30.1.3. Deixar de entregar os documentos exigidos no certame;

30.1.4. Não manter a proposta;

30.1.5. Comportar-se de modo inidôneo;

30.2. Considera-se comportamento inidôneo, entre outros, a declaração falsa quanto às condições de participação, quanto ao enquadramento como ME/EPP ou o conluio entre os licitantes, em qualquer momento da licitação, mesmo após o encerramento da fase de lances.

30.3. O licitante/adjudicatário que cometer qualquer das infrações discriminadas nos subitens anteriores ficará sujeito, sem prejuízo da responsabilidade civil e criminal, às seguintes sanções:

30.3.1. Advertência por faltas leves, assim entendidas como aquelas que não acarretarem prejuízos significativos ao objeto da contratação;

30.3.2. Multa de 3% (três por cento) sobre o valor estimado do(s) item(s) prejudicado(s) pela conduta do licitante;

Fls. 172 v

Ass. 

30.3.3. Suspensão de licitar e impedimento de contratar com o Município de Arapiraca, pelo prazo de até dois anos;

30.4. A penalidade de multa pode ser aplicada cumulativamente com as demais sanções.

30.5. Caso o valor da multa não seja suficiente para cobrir os prejuízos causados pela conduta do licitante, o Município poderá cobrar o valor remanescente judicialmente, conforme artigo 419 do Código Civil.

30.6. A aplicação de qualquer das penalidades previstas realizar-se-á em processo administrativo que assegurará o contraditório e a ampla defesa ao licitante/adjudicatário, observando-se o procedimento previsto na Lei nº 8.666, de 1993.

30.7. A autoridade competente, na aplicação das sanções, levará em consideração a gravidade da conduta do infrator, o caráter educativo da pena, bem como o dano causado à Administração, observado o princípio da proporcionalidade.

30.8. As sanções por atos praticados no decorrer da contratação estão previstas no Termo de Referência, anexo a este Edital.

31. DA CONTRATAÇÃO

31.1. Havendo interesse da Administração, a contratação com o FORNECEDOR BENEFICIÁRIO, após a indicação pelo ÓRGÃO GERENCIADOR do Registro de Preços, será formalizada pelo órgão contratante, por intermédio de termo de contrato, carta-contrato, nota de empenho de despesa, autorização de compra, ordem de execução de fornecimento ou outro instrumento equivalente, conforme o disposto no art. 62 da Lei nº 8.666, de 21 de junho de 1993.

31.2. O adjudicatário terá o prazo de até 05 (cinco) dias úteis, contados a partir da data de sua convocação, para assinar o Termo de Contrato ou aceitar instrumento equivalente, conforme o caso (Nota de Empenho/Carta Contrato/Autorização), sob pena de decair do direito à contratação, sem prejuízo das sanções previstas neste Edital.

31.2.1. Alternativamente à convocação para comparecer perante o órgão ou entidade para a assinatura do Termo de Contrato ou aceite do instrumento equivalente, a Administração poderá encaminhá-lo para assinatura ou aceite da Adjudicatária, mediante correspondência postal com aviso de recebimento (AR) ou meio eletrônico, para que seja assinado ou aceito no prazo de até 05 (cinco) dias, a contar da data de seu recebimento.

31.2.2. O prazo previsto no subitem anterior poderá ser prorrogado, por igual período, por solicitação justificada do adjudicatário e aceita pela Administração.

31.3. O Aceite da Nota de Empenho ou do instrumento equivalente, emitida à empresa adjudicada, implica no reconhecimento de que:

31.3.1. Referida Nota ou instrumento equivalente está substituindo o contrato, aplicando-se à relação de negócios ali estabelecida as disposições da Lei nº 8.666, de 1993;

31.3.2. A contratada se vincula à sua proposta e às previsões contidas no Edital e seus anexos;

31.3.3. A contratada reconhece que as hipóteses de rescisão são aquelas previstas nos artigos 77 e 78 da Lei nº 8.666/93 e reconhece os direitos da Administração previstos nos artigos 79 e 80 da mesma Lei.

31.4. A vigência do Contrato está estabelecida no Termo de Referência, anexo a este Edital.

31.5. Na assinatura do contrato, será exigida a comprovação das condições de habilitação consignadas no edital, que deverão ser mantidas pelo licitante durante a vigência do contrato.



COORDENAÇÃO GERAL DE LICITAÇÕES

31.6. Na hipótese de o vencedor da licitação não comprovar as condições de habilitação consignadas no edital ou se recusar a assinar o contrato, a Administração, sem prejuízo da aplicação das sanções das demais cominações legais cabíveis a esse licitante, poderá convocar outro licitante, respeitada a ordem de classificação, para, após a comprovação dos requisitos para habilitação, analisada a proposta e eventuais documentos complementares, feita a negociação e, assinada a ARP, assinar o contrato ou aceitar o instrumento equivalente.

32. DAS DISPOSIÇÕES GERAIS

32.1. Da sessão pública do Pregão divulgar-se-á Ata no sistema eletrônico.

32.2. Não havendo expediente ou ocorrendo qualquer fato superveniente que impeça a realização do certame na data marcada, a sessão será automaticamente transferida para o primeiro dia útil subsequente, no mesmo horário anteriormente estabelecido, desde que não haja comunicação em contrário, pelo(a) Pregoeiro(a).

32.3. Todas as referências de tempo no Edital, no aviso e durante a sessão pública observarão o horário de Brasília – DF.

32.4. A critério da Administração, poderá a presente licitação:

a. Ter a abertura da sessão ADIADA, por conveniência da Administração, mediante prévia publicação no Diário Oficial e registro no COMPRASNET, para fins de obtenção de melhores condições de análise de pedidos de esclarecimentos e/ou impugnações do edital, ou por outras razões de interesse da Instituição.

b. Ser SUSPENSA, por conveniência da Administração, mediante prévia publicação no Diário Oficial e registro no COMPRASNET, para fins de readequação de eventuais falhas e/ou inadequações identificadas.

c. Ser REVOGADA, a juízo da Administração, se considerada inoportuna ou inconveniente ao interesse público, decorrente de fato superveniente devidamente comprovado, pertinente e suficiente para justificar tal conduta.

d. Ser ANULADA, de ofício ou por provocação de terceiros, caso haja invalidade ou ilegalidade, mediante Despacho escrito e devidamente fundamentado, podendo ser aproveitados os atos pretéritos ao momento da ilegalidade.

32.5. A anulação do procedimento licitatório induz a da contratação, mantendo-se hígidos todos os atos não contaminados pela ilegalidade declarada.

32.6. Os licitantes assumem todos os custos de preparação e apresentação de suas propostas e a Administração não será, em nenhum caso, responsável por esses custos, independentemente da condução ou do resultado do processo licitatório.

32.7. O(A) Pregoeiro(a), ou autoridade superior, em qualquer fase da licitação, poderá promover diligências destinadas a esclarecer ou complementar a instrução do processo, no sentido de ampliar a competição e de melhor alcançar a finalidade pública pretendida com o presente certame.

32.8. No julgamento das propostas e da habilitação, o(a) Pregoeiro(a) poderá sanar erros ou falhas que não alterem a substância das propostas, dos documentos e sua validade jurídica, mediante despacho fundamentado, registrado em ata e acessível a todos, atribuindo-lhes validade e eficácia para fins de habilitação e classificação.

32.9. O desatendimento de exigências formais não essenciais não importará o afastamento do licitante, desde que seja possível o aproveitamento do ato, observados os princípios da isonomia e do interesse público.

32.10. Em caso de divergência entre disposições deste Edital e de seus anexos ou demais peças que compõem o processo, prevalecerá as deste Edital.

Fis. 173v

Ass. _____

32.11. A homologação do resultado desta licitação não implicará direito à contratação.

32.12. Na contagem dos prazos previstos neste instrumento convocatório, excluir-se-á o dia do início e incluir-se-á o do vencimento, e considerar-se-ão os dias consecutivos, exceto quando for explicitamente disposto em contrário, conforme determina o art. 110, da Lei nº. 8.666/93.

32.13. As regras do presente certame serão sempre interpretadas em favor da ampliação da disputa, desde que não comprometam o interesse público primário, a finalidade e a segurança da contratação.

32.14. A participação nesta licitação implica na aceitação plena e irrevogável das regras constantes do presente ato de convocação, independentemente de declaração expressa.

32.15. Será aceito como comunicação oficial e/ou meio de prova das formalidades inerentes a este certame, os documentos, correspondências, comunicação e/ou notificações encaminhadas por e-mail, bem como registradas no Sistema COMPRASNET ou publicada no Diário Oficial, nos termos da legislação.

32.16. Os casos omissos neste Edital e seus anexos serão resolvidos pelo(a) Pregoeiro(a), que se baseará nos princípios aplicáveis à Administração Pública e às licitações públicas, como também nas disposições contidas na Lei Federal nº 10.520/2002, Lei Complementar Federal nº 123/2006, Decreto Municipal nº 2.355/2013, Decreto Municipal nº 2.693/2021, e, subsidiariamente, pela Lei Federal nº 8.666/1993, e demais normas aplicáveis à espécie.

32.17. O Edital está disponibilizado, na íntegra, nos endereços eletrônicos www.gov.br/compras e www.arapiraca.al.gov.br, e também poderão ser lidos e/ou obtidos no endereço: Rua Samaritana, nº 1.185, Bairro Santa Edwiges – Arapiraca/AL, CEP: 57.311-180, nos dias úteis, no horário das 8h às 14h, mesmo endereço e período no qual os autos do processo administrativo permanecerão com vista franqueada aos interessados.

Arapiraca – AL, ----- de ----- de -----.

Tiago de Almeida Silva

Pregoeira – Portaria nº 863/2021

ANEXO I – TERMO DE REFERÊNCIA

Prefeitura Municipal de Arapiraca
Comissão Permanente de Licitação

Fls. 174F

Ass. _____

1. DO OBJETO

1.1. O objeto do presente Termo de Referência é o Registro de preços para futura e eventual contratação de empresa especializada para locação de veículos, com Motorista, devidamente habilitados, para realização de serviços inerentes as diversas Secretarias que compõem o sistema organizacional da Prefeitura de Arapiraca, conforme especificações constantes no Anexo deste Termo.

1.2. Os veículos deverão ter no máximo 08 (oito) anos de fabricação, exceto os itens: 5, 6, 7, 8, 9, 10, 11, 14, 16, 21, 22, 23, 24, 25, 26 e 28 conforme especificações constantes no Anexo deste Termo.

1.3. O critério de avaliação será o menor preço por item.

2. DA JUSTIFICATIVA

2.1. A Prefeitura Municipal de Arapiraca não dispõe de veículos suficientes para suprir às necessidades de deslocamentos e prestações dos serviços inerentes as atividades cotidianas das diversas Secretarias, necessitando, portanto, locar veículos automotores para realização dos serviços.

2.2. O Município de Arapiraca dispõe em sua estrutura organizacional de 15 (quinze) Secretarias, Superintendência Municipal de Transporte e Trânsito – SMTT, Instituto Municipal de Previdência Social – IMPREV cujos serviços são realizados visando o atendimento ao interesse público. Para tanto, no desenvolvimento desses serviços, deverá haver deslocamentos de servidores aos diversos órgãos que compõem as secretarias, e que estão sediados em diversos pontos da cidade, a exemplo de Unidades de Saúde, Escolas, e outros serviços colocados à disposição do contribuinte e que necessitam ser fiscalizados, além de deslocamentos em viagens e serviços externos.

Desse modo, é imprescindível a prestação de serviço de locação de veículos automotores com vistas ao atendimento das necessidades da Prefeitura Municipal de Arapiraca visando o cumprimento de suas atividades finalísticas e administrativas.

2.3. Os quantitativos de veículos descritos no presente Termo de Referência poderão ou não ser utilizados na sua totalidade, dependendo das necessidades desta Prefeitura de veículos para atender aos seus serviços correlatos.

2.4. A licitação deverá ser realizada através do Sistema de Registro de Preços e justifica-se em razão de não ser possível prever com exatidão o quantitativo demandado pela administração.

Ademais, a licitação através do SRP é mais satisfatória do ponto de vista da eficiência técnica, assim como para maior nível de controle pela Administração na execução dos serviços, maior facilidade no cumprimento do cronograma preestabelecido e na observância dos prazos, concentração de responsabilidade pela execução dos serviços e concentração da garantia dos resultados.

2.5. Justifica-se também, a locação dos veículos demandará uma menor oneração ao município, pois se os veículos forem de frota própria, se faz necessário que realizemos às manutenções preventivas/corretivas, possuamos garagem para guarda dos veículos, entre outros, e tudo isso onerariam ainda mais os cofres do Município com valores superiores ao que possivelmente gastaríamos com a locação dos mesmos.

2.6. E finalmente, a locação de veículos para prestar serviços a esta Prefeitura, inclusive com motorista, minimiza os custos advindos de manutenção dos veículos, despesas com emplacements e seguros, despesas com multas/taxas por infrações, despesas com motorista, no caso de locação com motorista, e quaisquer outros custos correlatos.

3. DA DOTAÇÃO ORÇAMENTÁRIA

3.1. Em se tratando de procedimento licitatório realizado sob o Sistema de Registro de Preço, cujo instrumento não constitui obrigação para o órgão gerenciador e participantes da licitação pela aquisição do seu objeto, torna-se dispensável a indicação da dotação orçamentária, que somente será exigida para formalização do contrato ou outro instrumento hábil.

3.2. Os recursos para a contratação do serviço da Ata de Registro de preços, de acordo com os quantitativos efetivamente contratados, possuem dotação orçamentária própria e serão certificados por ocasião de cada contratação.

4. DAS OBRIGAÇÕES DA CONTRATADA

4.1. Além das Obrigações resultantes da observância da Lei 8.666/93, são obrigações da CONTRATADA:

- a) executar o serviço objeto desta licitação rigorosamente em conformidade com todas as condições estabelecidas no Termo de Referência; cumprindo os horários e dias fixados pela administração, sendo que este somente poderá ser alterado mediante autorização escrita do Contratante;
- b) manter os veículos limpos e providenciar as manutenções (preventiva e/ou corretiva) necessárias; estar em perfeito estado de Conservação, incluindo equipamentos e acessórios, cabendo a fiscalização da Prefeitura julgar as condições dos veículos.

COORDENAÇÃO GERAL DE LICITAÇÕES

Fls. 175
Ass. _____

- c) os veículos que não apresentarem condições de segurança, conservação e limpeza adequadas a sua utilização, a critério da fiscalização, ou ainda, em caso de pane ou acidente, quando em serviço, deverão ser substituídos no prazo máximo de 02 (duas) horas.
- d) nos casos de extrema necessidade, devidamente comprovada, os veículos poderão ser substituídos, por um prazo de até 15 dias, por veículo similar, findo os quais deverá a contratada repor um veículo de acordo com as especificações originais do Contrato.
- e) fornecer ao Gestor do Contrato cópia da carteira nacional de habilitação, condizente com o tipo do veículo a ser conduzido, informação de marca, modelo, ano e placa do veículo a ser utilizado no serviço, e documentação do veículo devidamente regularizada junto ao DETRAN e à SEFAZ (IPVA), bem como os seus licenciamentos e demais documentos exigidos pelas normas de Trânsito.
- f) os veículos só poderão se apresentar para serviço com a documentação do motorista e do veículo regularizada, sendo que a cópia da mencionada documentação deverá ser entregue ao setor, ao Gestor do Contrato para cadastramento dos dados dos veículos e dos motoristas, no prazo de 05 (cinco) dias úteis.
- g) manter sempre atualizado o seguro obrigatório e o seguro contra acidentes pessoais e os seguintes documentos: 1) Carteira de Habilitação do Condutor, de acordo com a categoria imposta para cada veículos; 2) Comprovante de aprovação em curso especializado (art. 138, V do CTB); 3) Comprovante de não ter cometido nenhuma infração grave ou gravíssima, ou ainda ser reincidente de infração média durante os doze últimos meses; 4) Comprovante de inspeção semestral (conforme Art. 136 do CTB); 5) Certificado do Registro do veículo (CRV); 6) Certificado de Registro e Licenciamento do Veículo (CRLV), sendo que qualquer alteração ou emissão de novo documento, deverá ser encaminhado cópia ao setor responsável pelo controle da Prefeitura.
- h) arcar com todos os custos referentes a colisões, roubo, furto do veículo, franquias de seguros, bem como eventuais infrações de trânsito cometidas durante a prestação dos serviços. Os seguros, multas, impostos, salários ou remuneração de motoristas, Encargos Sociais, Tributos Federais, Estaduais ou Municipais, Previdenciários, Trabalhistas e quaisquer outros decorrentes dos serviços, objeto do presente Contrato serão de inteira responsabilidade da contratada.
- i) responder por todos os danos materiais e/ou pessoais causados à CONTRATANTE e/ou a terceiros em decorrência da sua atuação;
- j) prestar os serviços objetos da presente licitação, obedecendo às disposições legais e regulamentos pertinentes;



175v

Ass. 0

- l) providenciar a imediata correção das deficiências apontadas pela CONTRATANTE, quanto aos serviços contratados;
- m) não transferir a outrem, no todo ou em parte, o objeto do Contrato, sem prévia anuência do Município;
- n) manter, durante a execução do Contrato, todas as condições de habilitação e qualificação exigidas na licitação.
- o) é vedada a utilização de quaisquer tipos de adesivos, exceto os da Prefeitura de Arapiraca ou da própria contratada, que poderão ser afixados nos veículos após aprovação do modelo por esta Prefeitura.
- p) a Contratada será inteiramente responsável por quaisquer atos praticados por seus motoristas e pelos procedimentos dos mesmos.
- q) a Contratada deverá responsabilizar-se pela boa apresentação dos motoristas.
- r) cabe a Prefeitura determinar à Contratada a substituição de motoristas e/ou veículos, sob alegação de imperícia técnica, comportamento inadequado ou incompatibilidade de relacionamento com o servidor usuário. A Contratada deverá providenciar a substituição, em até dois dias após o recebimento da determinação.
- s) não será permitida a utilização de veículos diferentes do tipo contratado.
- t) os veículos serão de uso exclusivo do serviço público, sendo vedado o transporte de pessoas estranhas ao serviço, durante o horário que estiver locado ao Município, respondendo pela segurança total do transporte, sendo de sua responsabilidade qualquer dano ocorrido com os passageiros e condutores durante o percurso;
- u) responsabilizar-se pela segurança do trabalho de seus funcionários. Assumir, exclusivamente, a responsabilidade pelas locações, eventualmente, sublocadas, como se as tivesse executada, e responsabilizar-se integralmente, pelos pagamentos referentes a locações e serviços prestados por terceiros, não cabendo ao Município de Arapiraca, qualquer obrigação sobre eventuais débitos contraídos junto aos mesmos;
- v) em casos de sinistros que tenham como resultado morte ou invalidez dos ocupantes de veículo objeto desse projeto e de terceiro, será coberto pelo “Seguro DPVAT” em conformidade com os valores de cobertura prevista no mesmo;
- x) manter, durante a vigência contratual, seguro com cobertura total a qualquer sinistro, incluindo APP (Acidentes Pessoais por Passageiros) e RC (Responsabilidade Civil), a ser renovado e



reajustado anualmente, os quais deverão ser mantidos em vigor durante todo o período do contrato;

y) todos os veículos necessários para a prestação dos serviços acima citados deverão estar com equipamentos obrigatórios conforme o Código de Trânsito Brasileiro;

z) deverá ser apresentada no ato da assinatura do contrato a comprovação de propriedade ou de posse de cada veículo proposto.

aa) anualmente, na data da renovação do licenciamento do veículo será exigido o novo Certificado de Registro do Veículo ou seu Licenciamento;

ab) a CONTRATADA, deverá apresentar, se houver, cópia dos contratos de agregação de veículo à frota da mesma, quando o veículo estiver realizando serviços para a CONTRATANTE.

5. OBRIGAÇÕES DA CONTRATANTE

5.1. Além das obrigações resultantes da observância da Lei 8.666/93, são obrigações do CONTRATANTE:

a) promover, através de seu representante (gestor do contrato), o acompanhamento e a fiscalização do contrato, sob os aspectos quantitativo e qualitativo, anotando, em registro próprio, as falhas detectadas e comunicando à CONTRATADA as ocorrências de quaisquer fatos que, a seu critério, exijam medidas corretivas por parte da mesma;

b) proporcionar à CONTRATADA as facilidades necessárias, a fim de que possa desempenhar normalmente o serviço contratado;

c) notificar, por escrito, a CONTRATADA sobre toda e qualquer irregularidade constatada na execução do contrato;

d) assegurar-se da boa prestação dos serviços, verificando sempre o seu bom desempenho, através do Gestor do Contrato;

e) documentar as ocorrências havidas;

f) aplicar à CONTRATADA as penalidades regulamentares e contratuais;

g) prestar as informações e os esclarecimentos que venham a ser solicitados pela CONTRATADA necessários à execução do Contrato;

i) fornecer o combustível a ser utilizado em serviço;

j) exigir mensalmente a regularidade fiscal da CONTRATADA, através de certidões negativas e/ou certidões positivas com efeito de negativas, referente a: Receita Federal, Receita Estadual, Receita Municipal, INSS, FGTS e Regularidade Trabalhista;

6. DO PAGAMENTO

Fis. 176v

Ass. _____

6.1. Os serviços de locação, objeto deste TR, serão executados pelo seu preço unitário oferecido na proposta da licitante vencedora.

6.2. Os pagamentos serão efetuados mensalmente, até o 30º (trigésimo) dia do mês subsequente ao mês da prestação dos serviços e mediante a apresentação das respectivas Notas Fiscais emitidas pela Contratada, nas quais deverá constar a discriminação dos serviços executados.

6.3 a CONTRATADA deve apresentar, com a Nota Fiscal/Fatura e/ou recibo, mensalmente e atualizada, sob pena de retenção ou suspensão do pagamento pelos serviços, a regularidade junto à Seguridade Social, ao Fundo de Garantia por Tempo de Serviço, a Justiça do Trabalho e às Fazendas Federal, Estadual e Municipal de seu domicílio ou sede.

6.4. Nenhum pagamento será feito sem que a licitante vencedora tenha recolhido o valor de multa eventualmente aplicada.

6.5. Havendo erro na fatura/nota fiscal/recibo, ou outra circunstância que desaprove a liquidação, a mesma ficará pendente e o pagamento sustado, até que tome as medidas saneadoras necessárias.

6.6. Em caso de devolução da Nota Fiscal ou Fatura para correção, o prazo para o pagamento passará a fluir após a sua reapresentação.

6.7. O pagamento deverá ser efetuado mediante depósito bancário na conta-corrente da contratada, indicada na proposta de preços, devendo para isto ficar explicado o nome do Banco, Agência, localidade e número da conta-corrente em que deverá ser efetuado o crédito.

6.8. A critério da contratante, poderão ser utilizados créditos da contratada para cobrir dívidas de responsabilidades para com ela, relativos a multas que lhe tenham sido aplicadas em decorrência da irregular execução contratual.

6.9. A nota fiscal/fatura deverá ser emitida pela própria Contratada, obrigatoriamente com o número de inscrição no CNPJ apresentado nos documentos de habilitação e das propostas de preços, bem como da Nota de Empenho, não se admitindo notas fiscais/faturas emitidas com outros CNPJs.

7. DA APRESENTAÇÃO DA PROPOSTA

7.1 A proposta deverá conter folha de rosto em papel timbrado da empresa, contendo a firma ou denominação do particular, inclusive com o número do CNPJ, endereço, telefone e e-mail, bem como referência ao número do presente certame, o nome do Órgão a quem se destina, valor global em algarismos e por extenso, prazo de validade, e outras informações pertinentes;



7.2 Caso haja indícios de inexecuibilidade da proposta de preço, ou em caso da necessidade de esclarecimentos complementares, poderão ser efetuadas diligências, na forma do § 3º do artigo 43 da Lei nº 8.666, de 1993.

8. DAS EXIGÊNCIAS QUANTO A HABILITAÇÃO

8.1 Comprovação de aptidão para a prestação de serviços em características compatíveis com o objeto desta licitação, por meio da apresentação de atestados fornecidos por pessoas jurídicas de direito público ou privado, comprovando o a prestação de serviços do objeto licitado.

8.2 No caso de cooperativa deverá ser apresentada a ata da assembleia que aprovou o balanço patrimonial do exercício social vigente, devidamente registrada na Junta Comercial.

8.3 No caso de sociedade cooperativa: ata de fundação e todas e demais atas e estatuto social em vigor, com a ata da assembleia que o aprovou, devidamente arquivado na Junta Comercial.

8.4 As Cooperativas deverão comprovar que possuem manual de gestão operacional adequado ao objeto desta licitação, devidamente aprovado em assembleia e devidamente arquivado e registrado na Junta Comercial.

8.5 Declaração formal, de disponibilidade de veículos e pessoal adequado as características e realização do objeto.

8.6 Opinamos pela utilização dos seguintes índices contábeis:

a) Liquidez Corrente:

$$LC = \frac{\text{Ativo Circulante}}{\text{Passivo Circulante}}$$

cujo resultado deverá ser "≥" (maior ou igual) a 1,00

O resultado "≥" (maior ou igual) a 1,00, demonstra a capacidade de pagamento a curto prazo, relacionando tudo que se converterá em dinheiro no curto prazo com as dívidas também de curto prazo, de forma que não será aceitável resultado menor do que 1,00, pois demonstra que a empresa não possui recurso financeiro para honrar suas obrigações de curto prazo, o que pode inviabilizar a continuidade das atividades da empresa.

b) Liquidez Geral:

$$LG = \frac{\text{Ativo Circulante} + \text{Realizável a Longo Prazo}}{\text{Passivo Circulante} + \text{Exigível a Longo Prazo}}$$



Prefeitura Municipal de Arapiraca
Comissão Permanente de Licitação nº 001/2019

Fls. 177v

Ass: _____

cujo resultado deverá ser "≥" (maior ou igual) a 1,00

O índice de Liquidez Geral demonstra a capacidade de pagamento da empresa a longo prazo, relacionando tudo que se converterá em dinheiro no curto e no longo prazo com as dívidas também de curto e de longo prazo, sendo vedado o aceite de índice menor do que 1,00, que demonstra que a empresa não possui recursos financeiros suficientes para pagar as suas dívidas a longo prazo, o que pode comprometer a continuidade das empresas.

c) Solvência Geral:

$$\text{ISG} = \frac{\text{ATIVO TOTAL}}{\text{PASSIVO CIRCULANTE} + \text{PASSIVO NÃO CIRCULANTE}}$$

cujo resultado deverá ser "≥" (maior ou igual) a 1,00

O índice de Solvência Geral expressa o grau de garantia que a empresa dispõe em Ativos (totais), para pagamento do total de suas dívidas. Envolve além dos recursos líquidos, também os permanentes.

Para os três índices (ILC, ILG e ISG), o resultado "≥" (maior ou igual) a 1,00 é indispensável à comprovação da boa situação financeira, sendo certo que, quanto maior o resultado (1,20; 1,30; 1,50; etc.), melhor será a condição da empresa.

Diante de todo o exposto, justificamos que escolhemos esses índices, por retratarem a situação financeira equilibrada, que aumentam consideravelmente o universo de competidores:

- 1 ILC: maior ou igual a 1,00;
- 2 ILG: maior ou igual a 1,00;
- 3 ISG: maior ou igual a 1,00.

9. DA EXECUÇÃO DO CONTRATO

9.1. O veículo ficará disponível para execução dos seus serviços de segunda a sexta, totalizado 40 horas semanais, podendo sofrer alterações e utilização em finais de semana.

9.2. A execução do contrato será acompanhada e fiscalizada por representante da Administração de cada Secretaria onde o veículo prestará seus serviços.

9.3. A fiscalização será exercida no interesse da Administração e não exclui nem reduz a responsabilidade da Contratada, inclusive perante terceiros, por quaisquer irregularidades, e, na



COORDENAÇÃO GERAL DE LICITAÇÕES

sua ocorrência, não implica corresponsabilidade do Poder Público ou de seus agentes e prepostos.

9.4. A Contratada lançará na nota fiscal as especificações dos serviços prestados a este Município.

9.5. A Contratada fica obrigada a aceitar, nas mesmas condições contratuais, os acréscimos ou supressões que se fizerem nos quantitativos dos veículos até 25% (vinte e cinco por cento) do valor inicial do contrato.

10. DO PRAZO DE VIGÊNCIA

10.1. A validade da Ata de Registro de Preços será de 12 meses, a partir de sua assinatura, não podendo ser prorrogada;

10.2. Os prazos contratuais iniciarão a partir de sua assinatura até o prazo de término acordado entre as partes, não podendo exceder a 12 meses, podendo ser prorrogado de acordo com o previsto na lei 8.666/93, e serão objetos de aditivos.

11. DAS SANÇÕES

11.1. Pela inexecução total ou parcial deste instrumento de contrato, a CONTRATANTE poderá, garantir a prévia defesa, aplicar à CONTRATADA as seguintes sanções, segundo a gravidade da falta cometida:

11.1.2. Advertência, quando se tratar de infração leve, a juízo da fiscalização, no caso de descumprimento das obrigações e responsabilidades assumidas neste contrato, ou ainda, no caso de outras ocorrências que possam acarretar transtornos ao desenvolvimento dos serviços da CONTRATANTE, desde que não caiba a aplicação de sanção mais grave;

11.1.3. Multas:

a) de 0,03 % (três centésimos por cento), por dia de atraso sobre o valor dos serviços realizados com atraso, quando a adjudicatária, sem justa causa, deixar de cumprir, dentro do prazo estabelecido, a obrigação assumida. A partir do décimo dia de atraso, essa multa será aplicada em dobro, e decorridos 30 (trinta) dias corridos de atraso, a CONTRATANTE poderá decidir pela continuidade da multa ou pelo cancelamento do pedido ou documento correspondente, em razão da inexecução total do respectivo objeto, aplicando, na hipótese de inexecução total, apenas a multa prevista na alínea "b" deste inciso;

b) em razão da inexecução total do contrato, a Administração poderá aplicar multa de 10% (dez por cento) sobre o valor total do contrato. Essa hipótese é caracterizada, quando a execução do objeto contratado for inferior a 50% (cinquenta por cento), quando houver

Fis. 178v

reiterado descumprimento das obrigações assumidas, ou quando o atraso na execução ultrapassar o prazo limite de 30 (trinta) dias corridos, hipótese em que será rescindido o instrumento contratual;

11.1.4. Suspensão temporária de participar em licitação e impedimento de contratar com a Administração, pelo prazo de até 05 (cinco) anos;

11.1.5. Declaração de inidoneidade para licitar ou contratar com a Administração Pública enquanto perdurarem os motivos que determinaram sua punição ou até que seja promovida a sua reabilitação perante a própria Autoridade que aplicou a penalidade, que será concedida sempre que o CONTRATADO ressarcir a Administração pelos prejuízos resultantes e após decorrido o prazo da sanção aplicada com base na alínea anterior.

11.1.6. As sanções previstas nos incisos I, II e IV desta Cláusula poderão ser aplicadas junto as do inciso II, facultada a defesa prévia do interessado, no respectivo processo, no prazo de 05 (cinco) dias úteis, nos termos do § 2º, do artigo 87, da Lei nº. 8.666/93.

12. DA VALIDADE DAS PROPOSTAS

12.1. As propostas devem ter prazo de validade não inferior a 90 (noventa) dias, contados a partir da data da entrega das propostas.

13. DO CONTRATO, DA PRESTAÇÃO E DO RECEBIMENTO DOS SERVIÇOS

13.1. Quando da celebração de contratos, a vencedora deverá apresentar:

13.2. Comprovação do vínculo entre a contratada e os condutores dos veículos mediante apresentação do documento descrito abaixo:

13.3. Cópia autenticada da Carteira de Trabalho e Previdência Social (CTPS) devidamente registrada, em que conste a licitante como contratante, sendo necessário as folhas de identificação (foto/assinatura e qualificação civil), e mensalmente apresentar cópia autenticada das guias de recolhimento referentes ao INSS e FGTS, Cópia da SEFIP e comprovante de pagamento dos funcionários;

13.4. Se a vencedora for cooperativa deverá apresentar relação de cooperados devidamente inscritos através de Assembleia devidamente chancelada pela junta comercial da sede da licitante.



COORDENAÇÃO GERAL DE LICITAÇÕES

13.5. No caso de Cooperativas a comprovação que possui cooperados devidamente inscritos e registrados na Junta Comercial equivalente em até 50% (cinquenta por centos) da quantidade necessária para execução da prestação de serviço oriunda da licitação.

13.6. Relação de veículos com a cópia devidamente autenticada do documento do veículo CRLV, que deverá ser de titularidade da empresa, só sendo admitida a sublocação em até 50% (cinquenta por cento) da quantidade contratada.

13.7. Se a vencedora for cooperativa os veículos deverão estar em nome da cooperativa ou de seus cooperados, não sendo admitida a subcontratação ou sublocação parcial ou total.

13.8. A licitante vencedora deverá assinar o contrato em conformidade com a minuta anexa ao Edital em até 05 (cinco) dias consecutivos após notificada pela Administração.

13.8.1. Incumbirá a Contratante providenciar a publicação do extrato do contrato na Imprensa Oficial, conforme dispõe a legislação vigente, no prazo de até vinte dias, contados a partir da assinatura do contrato.

13.9. No caso da empresa vencedora não comparecer para a assinatura do contrato no prazo supracitado, contado a partir da data da notificação, ao Município caberá a faculdade de convocar, conforme sua conveniência, as demais licitantes, sucessivamente, obedecida a ordem de classificação.

13.10. Fica, desde já, esclarecido que o Município poderá introduzir no contrato as alterações julgadas necessárias para assegurar maior garantia da prestação dos serviços do objeto, bem como aumentá-lo ou reduzi-lo em seus quantitativos, mediante Termo Aditivo, obedecidos os percentuais e limites legais.

13.11. Os veículos deverão estar em perfeitas condições de uso e manutenção adequada, com todos os dispositivos de segurança exigidos pela legislação pertinente ao Art. 136 do Código de Trânsito Brasileiro.

13.12. Caso ocorra quebra do veículo, defeito mecânico, ou algum impedimento de execução dos serviços, deverá a contratada, providenciar imediatamente, às suas expensas, outro veículo, nas mesmas condições exigidas nesta licitação.

14. DO GESTOR

O Município nomeia e constitui neste ato o Sr. Josivane Paulino Leite, matrícula nº 12980-9, CPF nº 043.325.374-67, como gestor do contrato.

14.1. O gestor deste contrato terá, entre outras, as seguintes atribuições:



14.1.1 Acompanhamento técnico da execução;

14.1.2 Atestar as notas fiscais/faturas; emitir ordem de serviço;

14.1.3 Fiscalizar a execução do contrato;

14.1.4 Comunicar a CONTRATADA sobre o descumprimento do contrato e indicar os procedimentos necessários ao seu correto cumprimento; solicitar a Administração a aplicação de penalidades por descumprimento de cláusula contratual;

14.1.5 Fornecer atestados de capacidade técnica quando solicitado (a), desde que atendidas as obrigações contratuais e lavrar parecer de aceitação e aprovação dos serviços recebidos, para fins de cumprimento da fase de liquidação da despesa.

15. DO ÓRGÃO GERENCIADOR

15.1. O Órgão gerenciador da Ata de Registro de Preços será a Secretaria Municipal de Gestão Pública, através do gestor de contrato indicado no item 14 deste Termo de Referência, e tem como órgão participantes:

a Gabinete do Prefeito,

b Coordenação Geral de Comunicação,

c Controladoria Geral do Município,

d Secretaria Municipal de Desenvolvimento Econômico e Turismo,

e Secretaria Municipal de Desenvolvimento Rural,

f Secretaria Municipal de Desenvolvimento Social,

g Secretaria Municipal de Educação e Esporte, Secretaria Municipal da Fazenda,

h Secretaria Municipal de Infraestrutura,

i Secretaria Municipal de Saúde,

j Secretaria Municipal de Serviços Públicos,

k Secretaria Municipal de Desenvolvimento Urbano e Meio Ambiente,

l Secretaria Municipal de Cultura, Lazer e Juventude,

m Superintendência Municipal de Transporte e Trânsito – SMTT e

n Instituto Municipal de Previdência Social – IMPREV.

15.2. Além das obrigações previstas no art. 5º do Decreto 7.892, de 23 de janeiro de 2013, o Órgão Gerenciador também deverá gerenciar, quando solicitado pela CONTRATADA, as quantidades e cronogramas de serviços de órgãos participantes da licitação em suas contratações relativas à referida Ata de Registro de Preços.

Arapiraca/AL, 02 de Dezembro de 2021.



PREFEITURA DE
ARAPIRACA

COORDENAÇÃO GERAL DE LICITAÇÕES

Prefeitura Municipal de Arapiraca
Complexo Administrativo de Licitação

Fis. 1806

Ass. _____

Maria Ariluce de Cerqueira Silva
Secretária Municipal de Gestão Pública

Josivane Paulo Leite
Responsável pela Elaboração do Termo de Referência

ANEXO I

ITEM	TIPO DE BENEFÍCIO	ESPECIFICAÇÃO DO OBJETO	UND	QUANT	QUANT/TOTAL
1	AMPLA PARTICIPAÇÃO	AUTOMÓVEL TIPO PASSEIO, 04 (QUATRO) PORTAS, CAPACIDADE PARA 05 (CINCO) PASSAGEIROS INCLUINDO O CONDUTOR, 5 (CINCO) MARCHAS A FRENTE E 1 (UMA) RÉ, MOTOR IGUAL OU SUPERIOR A 1.0, MOVIDO A ETANOL E/OU GASOLINA, AR CONDICIONADO, DIREÇÃO HIDRÁULICA, EQUIPADOS COM ITENS DE SEGURANÇA DEVIDAMENTE REGULAMENTADO PELO CONTRAN, COM NO MÁXIMO 8 (OITO) ANOS DE FABRICAÇÃO, COM MOTORISTA E SEM COMBUSTÍVEL, QUILOMETRAGEM LIVRE COM MANUTENÇÃO CORRETIVA E PREVENTIVA INCLUSA, A SER UTILIZADO NO TRANSPORTE DE SERVIDORES E DOCUMENTOS DESTES MUNICÍPIO.	MEN SAL	SMGP – 05 CONTROLADOR A – 03 COMUNICAÇÃO – 01 GABINETE – 03 SMDUMA – 08 SMDTUR – 01 FAZENDA – 01 CULTURA – 02 SERVIÇO PÚBLICOS – 04 SAÚDE – 50 EDUCAÇÃO – 05	83
2	AMPLA PARTICIPAÇÃO	AUTOMÓVEL TIPO UTILITÁRIO, 05 (CINCO) PORTAS, CAPACIDADE PARA 07 (SETE) PASSAGEIROS INCLUINDO O CONDUTOR, 5 (CINCO) MARCHAS A FRENTE E 1 (UMA) RÉ, MOTOR IGUAL OU SUPERIOR A 1.8, MOVIDO A ETANOL E/OU GASOLINA, AR CONDICIONADO, DIREÇÃO HIDRÁULICA, EQUIPADOS COM ITENS DE SEGURANÇA DEVIDAMENTE REGULAMENTADO PELO CONTRAN, COM NO MÁXIMO 8 (OITO) ANOS DE FABRICAÇÃO, COM MOTORISTA E SEM COMBUSTÍVEL, QUILOMETRAGEM LIVRE COM MANUTENÇÃO CORRETIVA E PREVENTIVA INCLUSA.	MEN SAL	COMUNICAÇÃO- 01 GABINETE – 01 SMDUMA – 01	03
3	AMPLA PARTICIPAÇÃO	AUTOMÓVEL TIPO UTILITÁRIO, 3 PORTAS, CAPACIDADE PARA 12 (DOZE) PASSAGEIROS INCLUINDO CONDUTOR, MOTOR IGUAL OU SUPERIOR 1.6, MOVIDO A GASOLINA, 04 (QUATRO) MARCHAS A FRENTE E 01 (UMA) RÉ, COM APARELHO DE SOM PARA RADIO AM E FM, EQUIPADOS COM ITENS DE SEGURANÇA, DEVIDAMENTE REGULAMENTADO PELO CONTRAN, COM NO MÁXIMO 08 (OITO) ANOS DE FABRICAÇÃO, COM MOTORISTA E SEM COMBUSTÍVEL, QUILOMETRAGEM LIVRE COM MANUTENÇÃO CORRETIVA E	MEN SAL	SMDUMA – 2 SAÚDE – 10	12



		PREVENTIVA INCLUSA.			
4	AMPLA PARTICIPAÇÃO	AUTOMÓVEL TIPO VAN, 3 PORTAS, CAPACIDADE MÍNIMA PARA 16 (DEZESSEIS) PASSAGEIROS E MÁXIMA 24 (PASSAGEIROS), INCLUINDO CONDUTOR, MOTOR IGUAL OU SUPERIOR 2.3, POTENCIA MÍNIMA DE 127 MOVIDO A DIESEL, 05 (CINCO) MARCHAS A FRENTE E 01 (UMA) RÉ, COM APARELHO DE SOM PARA RADIO AM E FM, EQUIPADO COM ITENS DE SEGURANÇA, DEVIDAMENTE REGULAMENTADO PELO CONTRAN, COM NO MÁXIMO 08 (OITO) ANOS DE FABRICAÇÃO, COM MOTORISTA E SEM COMBUSTÍVEL, QUILOMETRAGEM LIVRE COM MANUTENÇÃO CORRETIVA E PREVENTIVA INCLUSA, AUTOMÓVEIS SUGERIDOS: DUCATO, MASTER, SPRINTER E OUTRAS.	MEN SAL	SMGP - 02 CULTURA - 01 SERVIÇOS PÚBLICOS - 01 SAÚDE - 12	16
5	AMPLA PARTICIPAÇÃO	MICRO ÔNIBUS, MOTORIZAÇÃO IGUAL OU SUPERIOR 2.8, CAPACIDADE MÍNIMA DE 140 CV, CAPACIDADE PARA 23 PASSAGEIROS INCLUINDO MOTORISTA, MOVIDO A DIESEL, AR CONDICIONADO, COM UMA PORTA LATERAL, EQUIPADO COM ITENS DE SEGURANÇA, DEVIDAMENTE REGULAMENTADO PELO CONTRAN, COM NO MÁXIMO 15 (QUINZE) ANOS DE FABRICAÇÃO, COM MOTORISTA E SEM COMBUSTÍVEL, QUILOMETRAGEM LIVRE COM MANUTENÇÃO CORRETIVA E PREVENTIVA INCLUSA. AUTOMÓVEIS SUGERIDOS: VOLARE V8 E OUTROS.	MEN SAL	SMGP - 05	05
6	AMPLA PARTICIPAÇÃO	ÔNIBUS DO TIPO RODOVIÁRIO, COM CAPACIDADE MÍNIMA PARA 46 PASSAGEIROS SENTADOS INCLUINDO O MOTORISTA, MOVIDO A DIESEL, POLTRONAS RECLINÁVEIS, AR CONDICIONADO, COM UMA PORTA LATERAL, EQUIPADO COM ITENS DE SEGURANÇA, DEVIDAMENTE REGULAMENTADO PELO CONTRAN, COM NO MÁXIMO 15 (QUINZE) ANOS DE FABRICAÇÃO, COM MOTORISTA E SEM COMBUSTÍVEL, QUILOMETRAGEM LIVRE COM MANUTENÇÃO CORRETIVA.	MEN SAL	EDUCAÇÃO - 21	21
7	AMPLA PARTICIPAÇÃO	ÔNIBUS DO TIPO RODOVIÁRIO, COM CAPACIDADE PARA 53 PASSAGEIROS SENTADOS INCLUINDO O MOTORISTA, CAPACITADO PARA VIAGENS INTERMUNICIPAIS, MOVIDO A DIESEL, POLTRONAS RECLINÁVEIS, AR CONDICIONADO, COM UMA PORTA LATERAL, EQUIPADO COM ITENS DE SEGURANÇA, DEVIDAMENTE REGULAMENTADO PELO CONTRAN, COM NO MÁXIMO 15 (QUINZE) ANOS DE	MEN SAL	SMGP - 10 SMDS - 01	11



COORDENAÇÃO GERAL DE LICITAÇÕES

		FABRICAÇÃO, COM MOTORISTA E SEM COMBUSTÍVEL, QUILOMETRAGEM LIVRE COM MANUTENÇÃO CORRETIVA E PREVENTIVA INCLUSA			
8	AMPLA PARTICIPAÇÃO	VEÍCULO DE CARGA, TIPO CAMINHÃO PIPA, COM CAPACIDADES PARA 20.000 (VINTE) MIL LITROS, MOVIDO A DIESEL E/OU DIESEL S10, EM BOM ESTADO DE CONSERVAÇÃO, EQUIPADO COM ITENS DE SEGURANÇA, DEVIDAMENTE REGULAMENTADO PELO CONTRAN, COM NO MÁXIMO 15 (QUINZE) ANOS DE FABRICAÇÃO, COM MOTORISTA E SEM COMBUSTÍVEL, QUILOMETRAGEM LIVRE COM MANUTENÇÃO CORRETIVA E PREVENTIVA INCLUSA.	MEN SAL	SERVIÇOS PÚBLICOS – 04 EDUCAÇÃO – 02	06
9	AMPLA PARTICIPAÇÃO	VEÍCULO TIPO CAMINHÃO CARROCERIA ABERTA, COM CAPACIDADE 3.960 KG, MOVIDO A DIESEL, EM BOM ESTADO DE CONSERVAÇÃO, EQUIPADO COM ITENS DE SEGURANÇA, DEVIDAMENTE REGULAMENTADO PELO CONTRAN, COM NO MÁXIMO 20 (VINTE) ANOS DE FABRICAÇÃO, COM MOTORISTA E SEM COMBUSTÍVEL, QUILOMETRAGEM LIVRE COM MANUTENÇÃO CORRETIVA E PREVENTIVA INCLUSA. AUTOMÓVEIS SUGERIDOS: F-4000 E OUTROS.	MEN SAL	SERVIÇOS PÚBLICOS – 04 EDUCAÇÃO – 02 SMTT-01	07
10	AMPLA PARTICIPAÇÃO	CAMINHÃO TRUCADO, MUNCK DE NO MÍNIMO 14 TONELADAS, COM CARROCERIA ABERTA DE MADEIRA OU METAL E MOTOR A DIESEL, CABINE TOPO CONVENCIONAL. FREIOS TRASEIROS COM VÁLVULAS SENSÍVEIS A CARGA. SUSPENSÃO DIANTEIRA E AMORTECEDORES HIDRÁULICOS DE DUPLA AÇÃO COM GUINDAUTO DE ELEVAÇÃO MÍNIMA DE 13M, CESTO PARA SERVIÇOS ELÉTRICOS E DEMAIS ITENS DE SEGURANÇA EXIGIDOS PELO CONTRAN, COM NO MÁXIMO 20 (VINTE) ANOS. EIXO COM BARRA ESTABILIZADORA. FEIXE DE MOLAS PARABÓLICAS E AMORTECEDORES HIDRÁULICOS DE DUPLA AÇÃO, COM MOTORISTA E SEM COMBUSTÍVEL.	MEN SAL	SERVIÇOS PÚBLICOS – 01	01
11	AMPLA PARTICIPAÇÃO	VEÍCULO DE CARGA, TIPO CAMINHÃO BASCULANTE, CAPACIDADE MÍNIMA DE 15,00 T, DIESEL, EM BOM ESTADO DE CONSERVAÇÃO, EQUIPADO COM ITENS DE SEGURANÇA, DEVIDAMENTE REGULAMENTADO PELO CONTRAN, COM NO MÁXIMO 20 (VINTE) ANOS DE FABRICAÇÃO, COM MOTORISTA E SEM COMBUSTÍVEL, QUILOMETRAGEM LIVRE COM MANUTENÇÃO CORRETIVA E PREVENTIVA INCLUSA.	MEN SAL	SERVIÇOS PÚBLICOS – 02 INFRAESTRUTURA – 04	06



PREFEITURA DE

ARAPIRACA

Comissão Permanente de Licitação

COORDENAÇÃO GERAL DE LICITAÇÕESFls. 1810

Ass.

12	AMPLA PARTICIPAÇÃO	AUTOMÓVEL CAMINHONETE UTILITÁRIA, CAPACIDADE PARA 02 (DOIS) PASSAGEIROS, BAÚ, MOTORIZAÇÃO IGUAL OU SUPERIOR A 2.5, POTENCIA MÍNIMA DE 115 CV, MOVIDO A DIESEL, 05 MARCHAS A FRENTE E UMA RÉ, PESO BRUTO TOTAL IGUAL OU SUPERIOR A 3.400 KG, CAPACIDADE DE CARGA IGUAL OU SUPERIOR A 1.785 KG, 05 (CINCO) MARCHAS A FRENTE E 01 (UMA) RÉ, COM APARELHO DE SOM PARA RADIO AM E FM, EQUIPADO COM ITENS DE SEGURANÇA, DEVIDAMENTE REGULAMENTADO PELO CONTRAN, COM NO MÁXIMO 08 (OITO) ANOS DE FABRICAÇÃO, COM MOTORISTA E SEM COMBUSTÍVEL, QUILOMETRAGEM LIVRE COM MANUTENÇÃO CORRETIVA E PREVENTIVA INCLUSA.	MEN SAL	SMDS – 01 EDUCAÇÃO – 2	03
13	AMPLA PARTICIPAÇÃO	VEÍCULO ADAPTADO, TIPO AMBULÂNCIA PARA SUPORTE BÁSICO, PARA SIMPLES REMOÇÃO DE PACIENTES SEM RISCO DE VIDA – TIPO A, MOTORIZAÇÃO MÍNIMA 1.6, PICK-UP, BI-COMBUSTÍVEL (GASOLINA E ÁLCOOL), 02 PORTAS, NA COR BRANCA, EQUIPADO COM ITENS DE SEGURANÇA, DEVIDAMENTE REGULAMENTADO PELO CONTRAN, COM NO MÁXIMO 08 (OITO) ANOS DE FABRICAÇÃO, COM MOTORISTA E SEM COMBUSTÍVEL, QUILOMETRAGEM LIVRE COM MANUTENÇÃO CORRETIVA E PREVENTIVA INCLUSA COMPARTIMENTO TRASEIRO: - CAPOTA DO COMPARTIMENTO DO PACIENTE EM PRFV – PLÁSTICO REFORÇADO COM FIBRAS DE VIDRO. - O COMPARTIMENTO DO PACIENTE DEVE POSSUIR UMA ALTURA MÍNIMA DE 1,40 CM NA ÁREA DO PACIENTE, MEDIDOS DESDE O PISO ATE O FORRO DO TETO. - PROJEÇÃO SOBRE A CABINA COM PERFIL AERODINÂMICO. - 02 (DUAS) PORTAS TRASEIRAS COM LIMITADOR DE ABERTURA EM AÇO. - VEDAÇÃO DAS PORTAS COM PERFIL DE BORRACHA TIPO POLI-BULBO. - SISTEMA DE FECHAMENTO ATRAVÉS DE FECHOS E MAÇANETAS. - QUANDO AS PORTAS FOREM ABERTAS, AS DOBRADIÇAS, MAÇANETAS E LIMITADORES DE PORTA NÃO DEVEM PROJETER-SE NA ÁREA DE ACESSO – NAS ÁREAS INTERIORES SUPERIORES DAS MOLDURAS DE PORTAS, DEVEM SER COLOCADOS PROTETORES ESTOFADOS PARA AMORTECER O IMPACTO NA CABEÇA DE PACIENTES OU TRIPULAÇÃO. ESTES PROTETORES DEVEM SER USADOS EM OUTRAS ÁREAS QUE PODERÃO CAUSAR ESTE TIPO DE ACIDENTE. - AS MAÇANETAS DAS PORTAS INTERNAS DEVEM SER PROJETADAS E MONTADAS DE FORMA A	MEN SAL	SAÚDE – 2	02



COORDENAÇÃO GERAL DE LICITAÇÕES

	<p>NÃO PERMITIR SUA OPERAÇÃO DE MODO ACIDENTAL OU QUANDO UTILIZADA COMO ALÇA DE APOIO. - LUMINÁRIA FLUORESCENTE NO COMPARTIMENTO TRASEIRO COM INTERRUPTOR INDEPENDENTE, 12VCC/15 WATTS. - LUZ DICRÓICA SOBRE A CABECEIRA DA MACA. - PINTURA NA COR ORIGINAL DA CABINA. - PISO TRASEIRO DO COMPARTIMENTO DO PACIENTE EM FIBRA, ENVOLVENDO TODAS AS LATERAIS, PAINEL FRONTAL E PISO COM TRILHO PARA MACA, SENDO TOTALMENTE LAVÁVEL. • VENTILAÇÃO: - JANELAS LATERAIS CORREDIÇAS, NAS DIMENSÕES 400 MM (ALTURA) X 870 MM (COMPRIMENTO), COM VIDROS SERIGRAFADOS, SENDO A PARTE FRONTAL CORREDIÇA. - VIDROS DAS PORTAS TRASEIRAS COM PELÍCULA BRANCA E JANELAS CORREDIÇAS PARA VENTILAÇÃO. - EXAUSTOR E VENTILADOR NO TETO. • ACOMODAÇÕES: - BANCO PARA ASSISTENTE NO LADO ESQUERDO DO COMPARTIMENTO DO PACIENTE, PARA DOIS ACOMPANHANTES, FORRADOS EM COURVIN CINZA. - MACA RETRÁTIL TOTALMENTE CONFECCIONADA EM DURALUMÍNIO; INSTALADA LONGITUDINALMENTE NO SALÃO DE ATENDIMENTO; COM DIMENSÕES DE NO MÍNIMO 180CM DE COMPRIMENTO, LARGURA MÍNIMA DE 56CM, ALTURA MÁXIMA RECOLHIDA 38CM, COM A CABECEIRA VOLTADA PARA FRENTE DO VEÍCULO; COM PÉS DOBRÁVEIS, SISTEMA ESCAMOTEÁVEL; PROVIDA DE RODÍZIOS CONFECCIONADOS EM MATERIAIS RESISTENTES À OXIDAÇÃO, COM PNEUS DE BORRACHA MACIÇA E SISTEMA DE FREIOS, COM CINTO DE SEGURANÇA E TRAVAS. - COMPARTIMENTO DO PACIENTE COM NO MÍNIMO, 2M DE COMPRIMENTO. - ARMÁRIO FRONTAL NO COMPARTIMENTO DO PACIENTE COM PORTAS CORREDIÇAS, SOBRE O COMPARTIMENTO DO MOTORISTA (CABINE) PARA PORTA OBJETOS. TODAS AS PORTAS DEVEM SER DOTADAS DE TRINCO PARA IMPEDIR A ABERTURA ESPONTÂNEA DAS MESMAS DURANTE O DESLOCAMENTO DO VEÍCULO. - JANELA DE COMUNICAÇÃO LOCALIZADA ENTRE O COMPARTIMENTO DO MOTORISTA E O DO PACIENTE. SUPORTE DUPLO PARA CILINDRO DE OXIGÊNIO DE 07 (SETE) LITROS. - CILINDRO DE OXIGÊNIO DE 07 (SETE) LITROS. - 02 (DOIS) FLUXÔMETROS. - SUPORTE PARA SORO E PLASMA INSTALADO NO TETO DO COMPARTIMENTO DO PACIENTE. - RÉGUA TRIPLA COMPLETA COM ASPIRADOR, UMIDIFICADOR E MÁSCARA. - SINALIZADOR</p>			
--	--	--	--	--



PREFEITURA DE

ARAPIRACAPrefeitura Municipal de Arapiraca
Comissão Permanente de Licitação**COORDENAÇÃO GERAL DE LICITAÇÕES**Fls. 182vAss. 

		ACÚSTICO VISUAL, EM FORMATO OCTOGONAL COM LENTES EM POLICARBONATO VERMELHO E BRANCO TRANSPARENTE. - KITS ROTATIVOS COM LÂMPADAS DE 21W ACIONADOS POR MOTORES INDEPENDENTES, MONTADOS SOBRE PERFIL EM ALUMÍNIO ESTRUDADO PARA FIXAÇÃO ATRAVÉS DE SUPORTE NA CAPOTA DO VEÍCULO. - SIRENE ELETROMECÂNICA NO COMPARTIMENTO CENTRAL DA BARRA DE LUZ. AUTOMÓVEIS SUGERIDOS: FIAT FIORINO E OUTROS.			
14	AMPLA PARTICIPAÇÃO	CAMINHÃO TIPO BOIADEIRO, MOTOR COM 06 CILINDROS EM LINHA, MOTOR COM 6.693 CILINDRADAS CM³, POTÊNCIA DE 270 CV, CÂMBIO COM ACIONAMENTO MANUAL COM 10 MARCHAS PARA A FRENTE E 02 MARCHAS À RÉ, SISTEMA DE TRACÇÃO 6X4, EMBREAGEM COM ACIONAMENTO HIDRÁULICO ASSISTIDO A AR, DIREÇÃO HIDRÁULICA, AR CONDICIONADO, VIDROS COM ACIONAMENTO ELÉTRICO. EQUIPADO COM ITENS DE SEGURANÇA, DEVIDAMENTE REGULAMENTADO PELO CONTRAN, COM NO MÁXIMO 20 (VINTE) ANOS DE FABRICAÇÃO, COM MOTORISTA E SEM COMBUSTÍVEL, QUILOMETRAGEM LIVRE COM MANUTENÇÃO CORRETIVA E PREVENTIVA INCLUSA.	MEN SAL	SAÚDE – 2	20
15	EXCLUSIVO	VEÍCULO TIPO CAMINHONTE CABINE DUPLA, MOTORIZAÇÃO IGUAL OU SUPERIOR A 180 CV, (04 PORTAS), CAPACIDADE MÍNIMA PARA 05 (CINCO) PASSAGEIROS, COMBUSTÍVEL DIESEL E/OU GASOLINA, AR CONDICIONADO, DIREÇÃO HIDRÁULICA OU ELÉTRICA, DEVIDAMENTE REGULAMENTADO PELO CONTRAN, COM NO MÁXIMO 08 (OITO) ANOS DE FABRICAÇÃO, COM MOTORISTA E SEM COMBUSTÍVEL, QUILOMETRAGEM LIVRE COM MANUTENÇÃO CORRETIVA E PREVENTIVA INCLUSA.	MEN SAL	SMDTUR-01	01
16	AMPLA PARTICIPAÇÃO	VEÍCULO DE CARGA TIPO CAMINHÃO PIPA, COM CAPACIDADE PARA 12.000 (DOZE) MIL LITROS, MOVIDO A DISEEL E/OU DIESEL S10, EM BOM ESTADO DE CONSERVAÇÃO, EQUIPADO COM ITENS DE SEGURANÇA, DEVIDAMENTE REGULAMENTADO PELO CONTRAN, COM NO MÁXIMO 15 (QUINZE) ANOS DE FABRICAÇÃO, COM MOTORISTA E SEM COMBUSTÍVEL, QUILOMETRAGEM LIVRE COM MANUTENÇÃO CORRETIVA E PREVENTIVA INCLUSA.	MEN SAL	DES. RURAL-05 SAÚDE – 01	06
17	Cota Reservada	AUTOMÓVEL TIPO PASSEIO, 04 (QUATRO) PORTAS, CAPACIDADE PARA 05 (CINCO)	MEN SAL	EDUCAÇÃO – 05 SMTT – 03	27

Fls. 46/75



COORDENAÇÃO GERAL DE LICITAÇÕES

	do Item 01	PASSAGEIROS INCLUINDO O CONDUTOR, 5 (CINCO) MARCHAS A FRENTE E 1 (UMA) RÉ, MOTOR IGUAL OU SUPERIOR A 1.0, MOVIDO A ETANOL E/OU GASOLINA, AR CONDICIONADO, DIREÇÃO HIDRÁULICA, EQUIPADOS COM ITENS DE SEGURANÇA DEVIDAMENTE REGULAMENTADO PELO CONTRAN, COM NO MÁXIMO 8 (OITO) ANOS DE FABRICAÇÃO, COM MOTORISTA E SEM COMBUSTÍVEL, QUILOMETRAGEM LIVRE COM MANUTENÇÃO CORRETIVA E PREVENTIVA INCLUSA, A SER UTILIZADO NO TRANSPORTE DE SERVIDORES E DOCUMENTOS DESTES MUNICÍPIO. (Cota reservada de até 25% referente ao item 01)		IMPREV – 01 SMDS – 12 INFRAESTRUTURA – 06	
18	Cota Reservada do Item 02	AUTOMÓVEL TIPO UTILITÁRIO, 05 (CINCO) PORTAS, CAPACIDADE PARA 07 (SETE) PASSAGEIROS INCLUINDO O CONDUTOR, 5 (CINCO) MARCHAS A FRENTE E 1 (UMA) RÉ, MOTOR IGUAL OU SUPERIOR A 1.8, MOVIDO A ETANOL E/OU GASOLINA, AR CONDICIONADO, DIREÇÃO HIDRÁULICA, EQUIPADOS COM ITENS DE SEGURANÇA DEVIDAMENTE REGULAMENTADO PELO CONTRAN, COM NO MÁXIMO 8 (OITO) ANOS DE FABRICAÇÃO, COM MOTORISTA E SEM COMBUSTÍVEL, QUILOMETRAGEM LIVRE COM MANUTENÇÃO CORRETIVA E PREVENTIVA INCLUSA. (Cota reservada de até 25% referente ao item 02)	MEN SAL	SMDS – 01	01
19	Cota Reservada do Item 03	AUTOMÓVEL TIPO UTILITÁRIO, 3 PORTAS, CAPACIDADE PARA 12 (DOZE) PASSAGEIROS INCLUINDO CONDUTOR, MOTOR IGUAL OU SUPERIOR 1.6, MOVIDO A GASOLINA, 04 (QUATRO) MARCHAS A FRENTE E 01 (UMA) RÉ, COM APARELHO DE SOM PARA RADIO AM E FM, EQUIPADOS COM ITENS DE SEGURANÇA, DEVIDAMENTE REGULAMENTADO PELO CONTRAN, COM NO MÁXIMO 08 (OITO) ANOS DE FABRICAÇÃO, COM MOTORISTA E SEM COMBUSTÍVEL, QUILOMETRAGEM LIVRE COM MANUTENÇÃO CORRETIVA E PREVENTIVA INCLUSA. (Cota reservada de até 25% referente ao item 03)	MEN SAL	EDUCAÇÃO – 02 SMTT – 01 INFRAESTRUTURA – 01	04
20	Cota Reservada do Item 04	AUTOMÓVEL TIPO VAN, 3 PORTAS, CAPACIDADE MÍNIMA PARA 16 (DEZESSEIS) PASSAGEIROS E MÁXIMA 24 (PASSAGEIROS), INCLUINDO CONDUTOR, MOTOR IGUAL OU SUPERIOR 2.3, POTENCIA MÍNIMA DE 127 MOVIDO A DIESEL, 05 (CINCO) MARCHAS A FRENTE E 01 (UMA) RÉ,	MEN SAL	EDUCAÇÃO – 02 SMDS – 01 INFRAESTRUTURA – 02	05



Prefeitura Municipal de Arapiraca
Comissão Permanente de Licitação

Fls. **183v**

		COM APARELHO DE SOM PARA RADIO AM E FM, EQUIPADO COM ITENS DE SEGURANÇA, DEVIDAMENTE REGULAMENTADO PELO CONTRAN, COM NO MÁXIMO 08 (OITO) ANOS DE FABRICAÇÃO, COM MOTORISTA E SEM COMBUSTÍVEL, QUILOMETRAGEM LIVRE COM MANUTENÇÃO CORRETIVA E PREVENTIVA INCLUSA, AUTOMÓVEIS SUGERIDOS: DUCATO, MASTER, SPRINTER E OUTRAS. (Cota reservada de até 25% referente ao item 04)			
21	Cota Reservada do Item 05	MICRO ÔNIBUS, MOTORIZAÇÃO IGUAL OU SUPERIOR 2.8, CAPACIDADE MÍNIMA DE 140 CV, CAPACIDADE PARA 23 PASSAGEIROS INCLUINDO MOTORISTA, MOVIDO A DIESEL, AR CONDICIONADO, COM UMA PORTA LATERAL, EQUIPADO COM ITENS DE SEGURANÇA, DEVIDAMENTE REGULAMENTADO PELO CONTRAN, COM NO MÁXIMO 15 (QUINZE) ANOS DE FABRICAÇÃO, COM MOTORISTA E SEM COMBUSTÍVEL, QUILOMETRAGEM LIVRE COM MANUTENÇÃO CORRETIVA E PREVENTIVA INCLUSA. AUTOMÓVEIS SUGERIDOS: VOLARE V8 E OUTROS. (Cota reservada de até 25% referente ao item 05)	MEN SAL	SMDS – 01	01
22	Cota Reservada do Item 06	ÔNIBUS DO TIPO RODOVIÁRIO, COM CAPACIDADE MÍNIMA PARA 46 PASSAGEIROS SENTADOS INCLUINDO O MOTORISTA, MOVIDO A DIESEL, POLTRONAS RECLINÁVEIS, AR CONDICIONADO, COM UMA PORTA LATERAL, EQUIPADO COM ITENS DE SEGURANÇA, DEVIDAMENTE REGULAMENTADO PELO CONTRAN, COM NO MÁXIMO 15 (QUINZE) ANOS DE FABRICAÇÃO, COM MOTORISTA E SEM COMBUSTÍVEL, QUILOMETRAGEM LIVRE COM MANUTENÇÃO CORRETIVA. (Cota reservada de até 25% referente ao item 06)	MEN SAL	SMGP – 01 CULTURA – 01 SERVIÇOS PÚBLICOS – 02 EDUCAÇÃO – 01 SMDS – 01	06
23	Cota Reservada do Item 07	ÔNIBUS DO TIPO RODOVIÁRIO, COM CAPACIDADE PARA 53 PASSAGEIROS SENTADOS INCLUINDO O MOTORISTA, CAPACITADO PARA VIAGENS INTERMUNICIPAIS, MOVIDO A DIESEL, POLTRONAS RECLINÁVEIS, AR CONDICIONADO, COM UMA PORTA LATERAL, EQUIPADO COM ITENS DE SEGURANÇA, DEVIDAMENTE REGULAMENTADO PELO CONTRAN, COM NO MÁXIMO 15 (QUINZE) ANOS DE FABRICAÇÃO, COM MOTORISTA E SEM COMBUSTÍVEL, QUILOMETRAGEM LIVRE	MEN SAL	EDUCAÇÃO – 03	03



COORDENAÇÃO GERAL DE LICITAÇÕES

		COM MANUTENÇÃO CORRETIVA E PREVENTIVA INCLUSA (Cota reservada de até 25% referente ao item 07)			
24	Cota Reservada do Item 08	VEÍCULO DE CARGA, TIPO CAMINHÃO PIPA, COM CAPACIDADES PARA 20.000 (VINTE) MIL LITROS, MOVIDO A DIESEL E/OU DIESEL S10, EM BOM ESTADO DE CONSERVAÇÃO, EQUIPADO COM ITENS DE SEGURANÇA, DEVIDAMENTE REGULAMENTADO PELO CONTRAN, COM NO MÁXIMO 15 (QUINZE) ANOS DE FABRICAÇÃO, COM MOTORISTA E SEM COMBUSTÍVEL, QUILOMETRAGEM LIVRE COM MANUTENÇÃO CORRETIVA E PREVENTIVA INCLUSA. (Cota reservada de até 25% referente ao item 08)	MEN SAL	EDUCAÇÃO – 01 INFRAESTRUTURA – 01	02
25	Cota Reservada do Item 09	VEÍCULO TIPO CAMINHÃO CARROCERIA ABERTA, COM CAPACIDADE 3.960 KG, MOVIDO A DIESEL, EM BOM ESTADO DE CONSERVAÇÃO, EQUIPADO COM ITENS DE SEGURANÇA, DEVIDAMENTE REGULAMENTADO PELO CONTRAN, COM NO MÁXIMO 20 (VINTE) ANOS DE FABRICAÇÃO, COM MOTORISTA E SEM COMBUSTÍVEL, QUILOMETRAGEM LIVRE COM MANUTENÇÃO CORRETIVA E PREVENTIVA INCLUSA. AUTOMÓVEIS SUGERIDOS: F-4000 E OUTROS. (Cota reservada de até 25% referente ao item 09)	MEN SAL	INFRAESTRUTURA – 02	02
26	Cota Reservada do Item 11	VEÍCULO DE CARGA, TIPO CAMINHÃO BASCULANTE, CAPACIDADE MÍNIMA DE 15,00 T, DIESEL, EM BOM ESTADO DE CONSERVAÇÃO, EQUIPADO COM ITENS DE SEGURANÇA, DEVIDAMENTE REGULAMENTADO PELO CONTRAN, COM NO MÁXIMO 20 (VINTE) ANOS DE FABRICAÇÃO, COM MOTORISTA E SEM COMBUSTÍVEL, QUILOMETRAGEM LIVRE COM MANUTENÇÃO CORRETIVA E PREVENTIVA INCLUSA. (Cota reservada de até 25% referente ao item 11)	MEN SAL	DES. RURAL – 02	02
27	Cota Reservada do Item 12	AUTOMÓVEL CAMINHONETE UTILITÁRIA, CAPACIDADE PARA 02 (DOIS) PASSAGEIROS, BAÚ, MOTORIZAÇÃO IGUAL OU SUPERIOR A 2.5, POTENCIA MÍNIMA DE 115 CV, MOVIDO A DIESEL, 05 MARCHAS A FRENTE E UMA RÉ, PESO BRUTO TOTAL IGUAL OU SUPERIOR A 3.400 KG, CAPACIDADE DE CARGA IGUAL OU SUPERIOR A 1.785 KG, 05 (CINCO) MARCHAS A FRENTE E 01 (UMA) RÉ, COM APARELHO	MEN SAL	SMDETUR – 01	01



PREFEITURA DE

ARAPIRACA

Prefeitura de Arapiraca
Comissão Municipal de Licitação

COORDENAÇÃO GERAL DE LICITAÇÕES

184

		DE SOM PARA RADIO AM E FM, EQUIPADO COM ITENS DE SEGURANÇA, DEVIDAMENTE REGULAMENTADO PELO CONTRAN, COM NO MÁXIMO 08 (OITO) ANOS DE FABRICAÇÃO, COM MOTORISTA E SEM COMBUSTÍVEL, QUILOMETRAGEM LIVRE COM MANUTENÇÃO CORRETIVA E PREVENTIVA INCLUSA. (Cota reservada de até 25% referente ao item 12)			
28	Cota Reservada do Item 16	VEÍCULO DE CARGA TIPO CAMINHÃO PIPA, COM CAPACIDADE PARA 12.000 (DOZE) MIL LITROS, MOVIDO A DISEEL E/OU DIESEL S10, EM BOM ESTADO DE CONSERVAÇÃO, EQUIPADO COM ITENS DE SEGURANÇA, DEVIDAMENTE REGULAMENTADO PELO CONTRAN, COM NO MÁXIMO 15 (QUINZE) ANOS DE FABRICAÇÃO, COM MOTORISTA E SEM COMBUSTÍVEL, QUILOMETRAGEM LIVRE COM MANUTENÇÃO CORRETIVA E PREVENTIVA INCLUSA. (Cota reservada de até 25% referente ao item 16)	MEN SAL	SAÚDE – 02	02



COORDENAÇÃO GERAL DE LICITAÇÕES

ANEXO II – MODELO DE PROPOSTA COMERCIAL

Empresa:

CNPJ:

Endereço:

Cidade/

Estado:

Telefone:

E-mail:

Para fins de Pagamento:

Banco:

Agência:

C/Correte:

Prazo de validade desta proposta: 90 (noventa) dias.

Declaramos que no preço proposto estão incluídas todas as despesas ou encargos de qualquer natureza resultante da execução do objeto licitado, considerando os itens entregues/executados no Local indicado neste Edital.

Declaramos ainda que concordamos com todos os termos do Edital Pregão Eletrônico SRP n.º -----/2022 e seus anexos, realizado pela Prefeitura Municipal de Arapiraca/AL.

ITEM	Tipo de Benefício	Especificação do(s) item(s)	UN D	Quant.	Preço Unitário R\$	Preço Total R\$
1	AMPLA PARTICIPAÇÃO	AUTOMÓVEL TIPO PASSEIO, 04 (QUATRO) PORTAS, CAPACIDADE PARA 05 (CINCO) PASSAGEIROS INCLUINDO O CONDUTOR, 5 (CINCO) MARCHAS A FRENTE E 1 (UMA) RÉ, MOTOR IGUAL OU SUPERIOR A 1.0, MOVIDO A ETANOL E/OU GASOLINA, AR CONDICIONADO, DIREÇÃO HIDRÁULICA, EQUIPADOS COM ITENS DE SEGURANÇA DEVIDAMENTE REGULAMENTADO PELO CONTRAN, COM NO MÁXIMO 8 (OITO) ANOS DE FABRICAÇÃO, COM MOTORISTA E SEM COMBUSTÍVEL, QUILOMETRAGEM LIVRE COM MANUTENÇÃO CORRETIVA E PREVENTIVA INCLUSA, A SER UTILIZADO NO TRANSPORTE DE SERVIDORES E DOCUMENTOS DESTES MUNICÍPIO.	ME NSA L	83		
2	AMPLA PARTICIPAÇÃO	AUTOMÓVEL TIPO UTILITÁRIO, 05 (CINCO) PORTAS, CAPACIDADE PARA 07 (SETE) PASSAGEIROS INCLUINDO O CONDUTOR, 5 (CINCO) MARCHAS A FRENTE E 1 (UMA) RÉ, MOTOR IGUAL OU SUPERIOR A 1.8, MOVIDO A ETANOL E/OU GASOLINA, AR CONDICIONADO, DIREÇÃO HIDRÁULICA, EQUIPADOS COM ITENS DE SEGURANÇA DEVIDAMENTE REGULAMENTADO PELO CONTRAN, COM NO MÁXIMO 8 (OITO) ANOS DE FABRICAÇÃO, COM	ME NSA L	03		



PREFEITURA DE

ARAPIRACAPrefeitura Municipal de Arapiraca
Comissão Permanente de Licitação**COORDENAÇÃO GERAL DE LICITAÇÕES**

185 v

		MOTORISTA E SEM COMBUSTÍVEL, QUILOMETRAGEM LIVRE COM MANUTENÇÃO CORRETIVA E PREVENTIVA INCLUSA.				
3	AMPLA PARTICIPAÇÃO	AUTOMÓVEL TIPO UTILITÁRIO, 3 PORTAS, CAPACIDADE PARA 12 (DOZE) PASSAGEIROS INCLUINDO CONDUTOR, MOTOR IGUAL OU SUPERIOR 1.6, MOVIDO A GASOLINA, 04 (QUATRO) MARCHAS A FRENTE E 01 (UMA) RÉ, COM APARELHO DE SOM PARA RADIO AM E FM, EQUIPADOS COM ITENS DE SEGURANÇA, DEVIDAMENTE REGULAMENTADO PELO CONTRAN, COM NO MÁXIMO 08 (OITO) ANOS DE FABRICAÇÃO, COM MOTORISTA E SEM COMBUSTÍVEL, QUILOMETRAGEM LIVRE COM MANUTENÇÃO CORRETIVA E PREVENTIVA INCLUSA.	ME NSA L	12		
4	AMPLA PARTICIPAÇÃO	AUTOMÓVEL TIPO VAN, 3 PORTAS, CAPACIDADE MÍNIMA PARA 16 (DEZESSEIS) PASSAGEIROS E MÁXIMA 24 (PASSAGEIROS), INCLUINDO CONDUTOR, MOTOR IGUAL OU SUPERIOR 2.3, POTENCIA MÍNIMA DE 127 MOVIDO A DIESEL, 05 (CINCO) MARCHAS A FRENTE E 01 (UMA) RÉ, COM APARELHO DE SOM PARA RADIO AM E FM, EQUIPADO COM ITENS DE SEGURANÇA, DEVIDAMENTE REGULAMENTADO PELO CONTRAN, COM NO MÁXIMO 08 (OITO) ANOS DE FABRICAÇÃO, COM MOTORISTA E SEM COMBUSTÍVEL, QUILOMETRAGEM LIVRE COM MANUTENÇÃO CORRETIVA E PREVENTIVA INCLUSA, AUTOMÓVEIS SUGERIDOS: DUCATO, MASTER, SPRINTER E OUTRAS.	ME NSA L	16		
5	AMPLA PARTICIPAÇÃO	MICRO ÔNIBUS, MOTORIZAÇÃO IGUAL OU SUPERIOR 2.8, CAPACIDADE MÍNIMA DE 140 CV, CAPACIDADE PARA 23 PASSAGEIROS INCLUINDO MOTORISTA, MOVIDO A DIESEL, AR CONDICIONADO, COM UMA PORTA LATERAL, EQUIPADO COM ITENS DE SEGURANÇA, DEVIDAMENTE REGULAMENTADO PELO CONTRAN, COM NO MÁXIMO 15 (QUINZE) ANOS DE FABRICAÇÃO, COM MOTORISTA E SEM COMBUSTÍVEL, QUILOMETRAGEM LIVRE COM MANUTENÇÃO CORRETIVA E PREVENTIVA INCLUSA. AUTOMÓVEIS SUGERIDOS: VOLARE V8 E OUTROS.	ME NSA L	05		
6	AMPLA PARTICIPAÇÃO	ÔNIBUS DO TIPO RODOVIÁRIO, COM CAPACIDADE MÍNIMA PARA 46 PASSAGEIROS SENTADOS INCLUINDO O MOTORISTA, MOVIDO A DIESEL, POLTRONAS RECLINÁVEIS, AR CONDICIONADO, COM UMA PORTA LATERAL, EQUIPADO COM ITENS DE SEGURANÇA, DEVIDAMENTE REGULAMENTADO PELO CONTRAN, COM NO MÁXIMO 15 (QUINZE) ANOS DE FABRICAÇÃO, COM MOTORISTA E SEM COMBUSTÍVEL, QUILOMETRAGEM LIVRE COM	ME NSA L	21		



COORDENAÇÃO GERAL DE LICITAÇÕES

		MANUTENÇÃO CORRETIVA.				
7	AMPLA PARTICIPAÇÃO	ÔNIBUS DO TIPO RODOVIÁRIO, COM CAPACIDADE PARA 53 PASSAGEIROS SENTADOS INCLUINDO O MOTORISTA, CAPACITADO PARA VIAGENS INTERMUNICIPAIS, MOVIDO A DIESEL, POLTRONAS RECLINÁVEIS, AR CONDICIONADO, COM UMA PORTA LATERAL, EQUIPADO COM ITENS DE SEGURANÇA, DEVIDAMENTE REGULAMENTADO PELO CONTRAN, COM NO MÁXIMO 15 (QUINZE) ANOS DE FABRICAÇÃO, COM MOTORISTA E SEM COMBUSTÍVEL, QUILOMETRAGEM LIVRE COM MANUTENÇÃO CORRETIVA E PREVENTIVA INCLUSA	ME NSA L	11		
8	AMPLA PARTICIPAÇÃO	VEÍCULO DE CARGA, TIPO CAMINHÃO PIPA, COM CAPACIDADES PARA 20.000 (VINTE) MIL LITROS, MOVIDO A DIESEL E/OU DIESEL S10, EM BOM ESTADO DE CONSERVAÇÃO, EQUIPADO COM ITENS DE SEGURANÇA, DEVIDAMENTE REGULAMENTADO PELO CONTRAN, COM NO MÁXIMO 15 (QUINZE) ANOS DE FABRICAÇÃO, COM MOTORISTA E SEM COMBUSTÍVEL, QUILOMETRAGEM LIVRE COM MANUTENÇÃO CORRETIVA E PREVENTIVA INCLUSA.	ME NSA L	06		
9	AMPLA PARTICIPAÇÃO	VEÍCULO TIPO CAMINHÃO CARROCERIA ABERTA, COM CAPACIDADE 3.960 KG, MOVIDO A DIESEL, EM BOM ESTADO DE CONSERVAÇÃO, EQUIPADO COM ITENS DE SEGURANÇA, DEVIDAMENTE REGULAMENTADO PELO CONTRAN, COM NO MÁXIMO 20 (VINTE) ANOS DE FABRICAÇÃO, COM MOTORISTA E SEM COMBUSTÍVEL, QUILOMETRAGEM LIVRE COM MANUTENÇÃO CORRETIVA E PREVENTIVA INCLUSA. AUTOMÓVEIS SUGERIDOS: F-4000 E OUTROS.	ME NSA L	07		
10	AMPLA PARTICIPAÇÃO	CAMINHÃO TRUCADO, MUNCK DE NO MÍNIMO 14 TONELADAS, COM CARROCERIA ABERTA DE MADEIRA OU METAL E MOTOR A DIESEL, CABINE TOPO CONVENCIONAL. FREIOS TRASEIROS COM VÁLVULAS SENSÍVEIS A CARGA. SUSPENSÃO DIANTEIRA E AMORTECEDORES HIDRÁULICOS DE DUPLA AÇÃO COM GUINDAUTO DE ELEVAÇÃO MÍNIMA DE 13M, CESTO PARA SERVIÇOS ELÉTRICOS E DEMAIS ITENS DE SEGURANÇA EXIGIDOS PELO CONTRAN, COM NO MÁXIMO 20 (VINTE) ANOS. EIXO COM BARRA ESTABILIZADORA. FEIXE DE MOLAS PARABÓLICAS E AMORTECEDORES HIDRÁULICOS DE DUPLA AÇÃO, COM MOTORISTA E SEM COMBUSTÍVEL.	ME NSA L	01		
11	AMPLA PARTICIPAÇÃO	VEÍCULO DE CARGA, TIPO CAMINHÃO BASCULANTE, CAPACIDADE MÍNIMA DE 15,00 T,	ME NSA	06		

COORDENAÇÃO GERAL DE LICITAÇÕES

	AÇÃO	DIESEL, EM BOM ESTADO DE CONSERVAÇÃO, EQUIPADO COM ITENS DE SEGURANÇA, DEVIDAMENTE REGULAMENTADO PELO CONTRAN, COM NO MÁXIMO 20 (VINTE) ANOS DE FABRICAÇÃO, COM MOTORISTA E SEM COMBUSTÍVEL, QUILOMETRAGEM LIVRE COM MANUTENÇÃO CORRETIVA E PREVENTIVA INCLUSA.	L			
12	AMPLA PARTICIPAÇÃO	AUTOMÓVEL CAMINHONETE UTILITÁRIA, CAPACIDADE PARA 02 (DOIS) PASSAGEIROS, BAÚ, MOTORIZAÇÃO IGUAL OU SUPERIOR A 2.5, POTENCIA MÍNIMA DE 115 CV, MOVIDO A DIESEL, 05 MARCHAS A FRENTE E UMA RÉ, PESO BRUTO TOTAL IGUAL OU SUPERIOR A 3.400 KG, CAPACIDADE DE CARGA IGUAL OU SUPERIOR A 1.785 KG, 05 (CINCO) MARCHAS A FRENTE E 01 (UMA) RÉ, COM APARELHO DE SOM PARA RADIO AM E FM, EQUIPADO COM ITENS DE SEGURANÇA, DEVIDAMENTE REGULAMENTADO PELO CONTRAN, COM NO MÁXIMO 08 (OITO) ANOS DE FABRICAÇÃO, COM MOTORISTA E SEM COMBUSTÍVEL, QUILOMETRAGEM LIVRE COM MANUTENÇÃO CORRETIVA E PREVENTIVA INCLUSA.	ME NSA L	03		
13	AMPLA PARTICIPAÇÃO	VEÍCULO ADAPTADO, TIPO AMBULÂNCIA PARA SUPORTE BÁSICO, PARA SIMPLES REMOÇÃO DE PACIENTES SEM RISCO DE VIDA – TIPO A, MOTORIZAÇÃO MÍNIMA 1.6, PICK-UP, BI-COMBUSTÍVEL (GASOLINA E ÁLCOOL), 02 PORTAS, NA COR BRANCA, EQUIPADO COM ITENS DE SEGURANÇA, DEVIDAMENTE REGULAMENTADO PELO CONTRAN, COM NO MÁXIMO 08 (OITO) ANOS DE FABRICAÇÃO, COM MOTORISTA E SEM COMBUSTÍVEL, QUILOMETRAGEM LIVRE COM MANUTENÇÃO CORRETIVA E PREVENTIVA INCLUSA COMPARTIMENTO TRASEIRO: - CAPOTA DO COMPARTIMENTO DO PACIENTE EM PRFV - PLÁSTICO REFORÇADO COM FIBRAS DE VIDRO. - O COMPARTIMENTO DO PACIENTE DEVE POSSUIR UMA ALTURA MÍNIMA DE 1,40 CM NA ÁREA DO PACIENTE, MEDIDOS DESDE O PISO ATE O FORRO DO TETO. - PROJEÇÃO SOBRE A CABINA COM PERFIL AERODINÂMICO. - 02 (DUAS) PORTAS TRASEIRAS COM LIMITADOR DE ABERTURA EM AÇO. - VEDAÇÃO DAS PORTAS COM PERFIL DE BORRACHA TIPO POLI-BULBO. - SISTEMA DE FECHAMENTO ATRAVÉS DE FECHOS E MAÇANETAS. - QUANDO AS PORTAS FOREM ABERTAS, AS DOBRADIÇAS, MAÇANETAS E LIMITADORES DE PORTA NÃO DEVEM PROJETER-SE NA ÁREA DE ACESSO - NAS ÁREAS INTERIORES SUPERIORES DAS MOLDURAS DE PORTAS, DEVEM SER COLOCADOS PROTETORES ESTOFADOS PARA AMORTECER O IMPACTO NA CABEÇA DE	ME NSA L	02		



COORDENAÇÃO GERAL DE LICITAÇÕES

	<p>PACIENTES OU TRIPULAÇÃO. ESTES PROTETORES DEVEM SER USADOS EM OUTRAS ÁREAS QUE PODERÃO CAUSAR ESTE TIPO DE ACIDENTE. - AS MAÇANETAS DAS PORTAS INTERNAS DEVEM SER PROJETADAS E MONTADAS DE FORMA A NÃO PERMITIR SUA OPERAÇÃO DE MODO ACIDENTAL OU QUANDO UTILIZADA COMO ALÇA DE APOIO. - LUMINÁRIA FLUORESCENTE NO COMPARTIMENTO TRASEIRO COM INTERRUPTOR INDEPENDENTE, 12VCC/15 WATTS. - LUZ DICRÓICA SOBRE A CABECEIRA DA MACA. - PINTURA NA COR ORIGINAL DA CABINA. - PISO TRASEIRO DO COMPARTIMENTO DO PACIENTE EM FIBRA, ENVOLVENDO TODAS AS LATERAIS, PAINEL FRONTAL E PISO COM TRILHO PARA MACA, SENDO TOTALMENTE LAVÁVEL. • VENTILAÇÃO: - JANELAS LATERAIS CORREDIÇAS, NAS DIMENSÕES 400 MM (ALTURA) X 870 MM (COMPRIMENTO), COM VIDROS SERIGRAFADOS, SENDO A PARTE FRONTAL CORREDIÇA. - VIDROS DAS PORTAS TRASEIRAS COM PELÍCULA BRANCA E JANELAS CORREDIÇAS PARA VENTILAÇÃO. - EXAUSTOR E VENTILADOR NO TETO. • ACOMODAÇÕES: - BANCO PARA ASSISTENTE NO LADO ESQUERDO DO COMPARTIMENTO DO PACIENTE, PARA DOIS ACOMPANHANTES, FORRADOS EM COURVIN CINZA. - MACA RETRÁTIL TOTALMENTE CONFECCIONADA EM DURALUMÍNIO; INSTALADA LONGITUDINALMENTE NO SALÃO DE ATENDIMENTO; COM DIMENSÕES DE NO MÍNIMO 180CM DE COMPRIMENTO, LARGURA MÍNIMA DE 56CM, ALTURA MÁXIMA RECOLHIDA 38CM, COM A CABECEIRA VOLTADA PARA FRENTE DO VEÍCULO; COM PÉS DOBRÁVEIS, SISTEMA ESCAMOTEÁVEL; PROVIDA DE RODÍZIOS CONFECCIONADOS EM MATERIAIS RESISTENTES À OXIDAÇÃO, COM PNEUS DE BORRACHA MACIÇA E SISTEMA DE FREIOS, COM CINTO DE SEGURANÇA E TRAVAS. - COMPARTIMENTO DO PACIENTE COM NO MÍNIMO, 2M DE COMPRIMENTO. - ARMÁRIO FRONTAL NO COMPARTIMENTO DO PACIENTE COM PORTAS CORREDIÇAS, SOBRE O COMPARTIMENTO DO MOTORISTA (CABINE) PARA PORTA OBJETOS. TODAS AS PORTAS DEVEM SER DOTADAS DE TRINCO PARA IMPEDIR A ABERTURA ESPONTÂNEA DAS MESMAS DURANTE O DESLOCAMENTO DO VEÍCULO. - JANELA DE COMUNICAÇÃO LOCALIZADA ENTRE O COMPARTIMENTO DO MOTORISTA E O DO PACIENTE. SUPORTE DUPLO PARA CILINDRO DE OXIGÊNIO DE 07 (SETE) LITROS. - CILINDRO DE OXIGÊNIO DE 07 (SETE) LITROS. - 02 (DOIS) FLUXÔMETROS. - SUPORTE PARA SORO E PLASMA INSTALADO NO TETO DO COMPARTIMENTO DO PACIENTE. - RÉGUA TRIPLA COMPLETA COM ASPIRADOR,</p>			
--	---	--	--	--



		UMIDIFICADOR E MÁSCARA. - SINALIZADOR ACÚSTICO VISUAL, EM FORMATO OCTOGONAL COM LENTES EM POLICARBONATO VERMELHO E BRANCO TRANSPARENTE. - KITS ROTATIVOS COM LÂMPADAS DE 21W ACIONADOS POR MOTORES INDEPENDENTES, MONTADOS SOBRE PERFIL EM ALUMÍNIO ESTRUDADO PARA FIXAÇÃO ATRAVÉS DE SUPORTE NA CAPOTA DO VEÍCULO. - SIRENE ELETROMECÂNICA NO COMPARTIMENTO CENTRAL DA BARRA DE LUZ. AUTOMÓVEIS SUGERIDOS: FIAT FIORINO E OUTROS.				
14	AMPLA PARTICIPAÇÃO	CAMINHÃO TIPO BOIADEIRO, MOTOR COM 06 CILINDROS EM LINHA, MOTOR COM 6.693 CILINDRADAS CM³, POTÊNCIA DE 270 CV, CÂMBIO COM ACIONAMENTO MANUAL COM 10 MARCHAS PARA A FRENTE E 02 MARCHAS À RÉ, SISTEMA DE TRAÇÃO 6X4, EMBREAGEM COM ACIONAMENTO HIDRÁULICO ASSISTIDO A AR, DIREÇÃO HIDRÁULICA, AR CONDICIONADO, VIDROS COM ACIONAMENTO ELÉTRICO. EQUIPADO COM ITENS DE SEGURANÇA, DEVIDAMENTE REGULAMENTADO PELO CONTRAN, COM NO MÁXIMO 20 (VINTE) ANOS DE FABRICAÇÃO, COM MOTORISTA E SEM COMBUSTÍVEL, QUILOMETRAGEM LIVRE COM MANUTENÇÃO CORRETIVA E PREVENTIVA INCLUSA.	ME NSA L	02		
15	EXCLUSIVO	VEÍCULO TIPO CAMINHONTE CABINE DUPLA, MOTORIZAÇÃO IGUAL OU SUPERIOR A 180 CV, (04 PORTAS), CAPACIDADE MÍNIMA PARA 05 (CINCO) PASSAGEIROS, COMBUSTÍVEL DIESEL E/OU GASOLINA, AR CONDICIONADO, DIREÇÃO HIDRÁULICA OU ELÉTRICA, DEVIDAMENTE REGULAMENTADO PELO CONTRAN, COM NO MÁXIMO 08 (OITO) ANOS DE FABRICAÇÃO, COM MOTORISTA E SEM COMBUSTÍVEL, QUILOMETRAGEM LIVRE COM MANUTENÇÃO CORRETIVA E PREVENTIVA INCLUSA.	ME NSA L	01		
16	AMPLA PARTICIPAÇÃO	VEÍCULO DE CARGA TIPO CAMINHÃO PIPA, COM CAPACIDADE PARA 12.000 (DOZE) MIL LITROS, MOVIDO A DISEEL E/OU DIESEL S10, EM BOM ESTADO DE CONSERVAÇÃO, EQUIPADO COM ITENS DE SEGURANÇA, DEVIDAMENTE REGULAMENTADO PELO CONTRAN, COM NO MÁXIMO 15 (QUINZE) ANOS DE FABRICAÇÃO, COM MOTORISTA E SEM COMBUSTÍVEL, QUILOMETRAGEM LIVRE COM MANUTENÇÃO CORRETIVA E PREVENTIVA INCLUSA.	ME NSA L	06		
17	Cota Reservada do Item 01	AUTOMÓVEL TIPO PASSEIO, 04 (QUATRO) PORTAS, CAPACIDADE PARA 05 (CINCO) PASSAGEIROS INCLUINDO O CONDUTOR, 5 (CINCO) MARCHAS A FRENTE E 1 (UMA) RÉ,	ME NSA L	27		



COORDENAÇÃO GERAL DE LICITAÇÕES

		MOTOR IGUAL OU SUPERIOR A 1.0, MOVIDO A ETANOL E/OU GASOLINA, AR CONDICIONADO, DIREÇÃO HIDRÁULICA, EQUIPADOS COM ITENS DE SEGURANÇA DEVIDAMENTE REGULAMENTADO PELO CONTRAN, COM NO MÁXIMO 8 (OITO) ANOS DE FABRICAÇÃO, COM MOTORISTA E SEM COMBUSTÍVEL, QUILOMETRAGEM LIVRE COM MANUTENÇÃO CORRETIVA E PREVENTIVA INCLUSA, A SER UTILIZADO NO TRANSPORTE DE SERVIDORES E DOCUMENTOS DESTE MUNICÍPIO. (Cota reservada de até 25% referente ao item 01)				
18	Cota Reservada do Item 02	AUTOMÓVEL TIPO UTILITÁRIO, 05 (CINCO) PORTAS, CAPACIDADE PARA 07 (SETE) PASSAGEIROS INCLUINDO O CONDUTOR, 5 (CINCO) MARCHAS A FRENTE E 1 (UMA) RÉ, MOTOR IGUAL OU SUPERIOR A 1.8, MOVIDO A ETANOL E/OU GASOLINA, AR CONDICIONADO, DIREÇÃO HIDRÁULICA, EQUIPADOS COM ITENS DE SEGURANÇA DEVIDAMENTE REGULAMENTADO PELO CONTRAN, COM NO MÁXIMO 8 (OITO) ANOS DE FABRICAÇÃO, COM MOTORISTA E SEM COMBUSTÍVEL, QUILOMETRAGEM LIVRE COM MANUTENÇÃO CORRETIVA E PREVENTIVA INCLUSA. (Cota reservada de até 25% referente ao item 02)	ME NSA L	01		
19	Cota Reservada do Item 03	AUTOMÓVEL TIPO UTILITÁRIO, 3 PORTAS, CAPACIDADE PARA 12 (DOZE) PASSAGEIROS INCLUINDO CONDUTOR, MOTOR IGUAL OU SUPERIOR 1.6, MOVIDO A GASOLINA, 04 (QUATRO) MARCHAS A FRENTE E 01 (UMA) RÉ, COM APARELHO DE SOM PARA RADIO AM E FM, EQUIPADOS COM ITENS DE SEGURANÇA, DEVIDAMENTE REGULAMENTADO PELO CONTRAN, COM NO MÁXIMO 08 (OITO) ANOS DE FABRICAÇÃO, COM MOTORISTA E SEM COMBUSTÍVEL, QUILOMETRAGEM LIVRE COM MANUTENÇÃO CORRETIVA E PREVENTIVA INCLUSA. (Cota reservada de até 25% referente ao item 03)	ME NSA L	04		
20	Cota Reservada do Item 04	AUTOMÓVEL TIPO VAN, 3 PORTAS, CAPACIDADE MÍNIMA PARA 16 (DEZESSEIS) PASSAGEIROS E MÁXIMA 24 (PASSAGEIROS), INCLUINDO CONDUTOR, MOTOR IGUAL OU SUPERIOR 2.3, POTENCIA MÍNIMA DE 127 MOVIDO A DIESEL, 05 (CINCO) MARCHAS A FRENTE E 01 (UMA) RÉ, COM APARELHO DE SOM PARA RADIO AM E FM, EQUIPADO COM ITENS DE SEGURANÇA, DEVIDAMENTE REGULAMENTADO PELO CONTRAN, COM NO MÁXIMO 08 (OITO) ANOS DE FABRICAÇÃO, COM MOTORISTA E SEM COMBUSTÍVEL, QUILOMETRAGEM LIVRE COM MANUTENÇÃO CORRETIVA E PREVENTIVA	ME NSA L	05		



Prefeitura Municipal de Arapiraca
Comissão Permanente de Licitação
188v

		INCLUSA, AUTOMÓVEIS SUGERIDOS: DUCATO, MASTER, SPRINTER E OUTRAS. (Cota reservada de até 25% referente ao item 04)				
21	Cota Reservada do Item 05	MICRO ÔNIBUS, MOTORIZAÇÃO IGUAL OU SUPERIOR 2.8, CAPACIDADE MÍNIMA DE 140 CV, CAPACIDADE PARA 23 PASSAGEIROS INCLUINDO MOTORISTA, MOVIDO A DIESEL, AR CONDICIONADO, COM UMA PORTA LATERAL, EQUIPADO COM ITENS DE SEGURANÇA, DEVIDAMENTE REGULAMENTADO PELO CONTRAN, COM NO MÁXIMO 15 (QUINZE) ANOS DE FABRICAÇÃO, COM MOTORISTA E SEM COMBUSTÍVEL, QUILOMETRAGEM LIVRE COM MANUTENÇÃO CORRETIVA E PREVENTIVA INCLUSA. AUTOMÓVEIS SUGERIDOS: VOLARE V8 E OUTROS. (Cota reservada de até 25% referente ao item 05)	ME NSA L	01		
22	Cota Reservada do Item 06	ÔNIBUS DO TIPO RODOVIÁRIO, COM CAPACIDADE MÍNIMA PARA 46 PASSAGEIROS SENTADOS INCLUINDO O MOTORISTA, MOVIDO A DIESEL, POLTRONAS RECLINÁVEIS, AR CONDICIONADO, COM UMA PORTA LATERAL, EQUIPADO COM ITENS DE SEGURANÇA, DEVIDAMENTE REGULAMENTADO PELO CONTRAN, COM NO MÁXIMO 15 (QUINZE) ANOS DE FABRICAÇÃO, COM MOTORISTA E SEM COMBUSTÍVEL, QUILOMETRAGEM LIVRE COM MANUTENÇÃO CORRETIVA. (Cota reservada de até 25% referente ao item 06)	ME NSA L	06		
23	Cota Reservada do Item 07	ÔNIBUS DO TIPO RODOVIÁRIO, COM CAPACIDADE PARA 53 PASSAGEIROS SENTADOS INCLUINDO O MOTORISTA, CAPACITADO PARA VIAGENS INTERMUNICIPAIS, MOVIDO A DIESEL, POLTRONAS RECLINÁVEIS, AR CONDICIONADO, COM UMA PORTA LATERAL, EQUIPADO COM ITENS DE SEGURANÇA, DEVIDAMENTE REGULAMENTADO PELO CONTRAN, COM NO MÁXIMO 15 (QUINZE) ANOS DE FABRICAÇÃO, COM MOTORISTA E SEM COMBUSTÍVEL, QUILOMETRAGEM LIVRE COM MANUTENÇÃO CORRETIVA E PREVENTIVA INCLUSA (Cota reservada de até 25% referente ao item 07)	ME NSA L	03		
24	Cota Reservada do Item 08	VEÍCULO DE CARGA, TIPO CAMINHÃO PIPA, COM CAPACIDADES PARA 20.000 (VINTE) MIL LITROS, MOVIDO A DIESEL E/OU DIESEL S10, EM BOM ESTADO DE CONSERVAÇÃO, EQUIPADO COM ITENS DE SEGURANÇA, DEVIDAMENTE REGULAMENTADO PELO CONTRAN, COM NO MÁXIMO 15 (QUINZE) ANOS DE FABRICAÇÃO, COM MOTORISTA E SEM COMBUSTÍVEL,	ME NSA L	02		



COORDENAÇÃO GERAL DE LICITAÇÕES

		QUILOMETRAGEM LIVRE COM MANUTENÇÃO CORRETIVA E PREVENTIVA INCLUSA. (Cota reservada de até 25% referente ao item 08)				
25	Cota Reservada do Item 09	VEÍCULO TIPO CAMINHÃO CARROCERIA ABERTA, COM CAPACIDADE 3.960 KG, MOVIDO A DIESEL, EM BOM ESTADO DE CONSERVAÇÃO, EQUIPADO COM ITENS DE SEGURANÇA, DEVIDAMENTE REGULAMENTADO PELO CONTRAN, COM NO MÁXIMO 20 (VINTE) ANOS DE FABRICAÇÃO, COM MOTORISTA E SEM COMBUSTÍVEL, QUILOMETRAGEM LIVRE COM MANUTENÇÃO CORRETIVA E PREVENTIVA INCLUSA. AUTOMÓVEIS SUGERIDOS: F-4000 E OUTROS. (Cota reservada de até 25% referente ao item 09)	ME NSA L	02		
26	Cota Reservada do Item 11	VEÍCULO DE CARGA, TIPO CAMINHÃO BASCULANTE, CAPACIDADE MÍNIMA DE 15,00 T, DIESEL, EM BOM ESTADO DE CONSERVAÇÃO, EQUIPADO COM ITENS DE SEGURANÇA, DEVIDAMENTE REGULAMENTADO PELO CONTRAN, COM NO MÁXIMO 20 (VINTE) ANOS DE FABRICAÇÃO, COM MOTORISTA E SEM COMBUSTÍVEL, QUILOMETRAGEM LIVRE COM MANUTENÇÃO CORRETIVA E PREVENTIVA INCLUSA. (Cota reservada de até 25% referente ao item 11)	ME NSA L	02		
27	Cota Reservada do Item 12	AUTOMÓVEL CAMINHONETE UTILITÁRIA, CAPACIDADE PARA 02 (DOIS) PASSAGEIROS, BAÚ, MOTORIZAÇÃO IGUAL OU SUPERIOR A 2.5, POTENCIA MÍNIMA DE 115 CV, MOVIDO A DIESEL, 05 MARCHAS A FRENTE E UMA RÉ, PESO BRUTO TOTAL IGUAL OU SUPERIOR A 3.400 KG, CAPACIDADE DE CARGA IGUAL OU SUPERIOR A 1.785 KG, 05 (CINCO) MARCHAS A FRENTE E 01 (UMA) RÉ, COM APARELHO DE SOM PARA RADIO AM E FM, EQUIPADO COM ITENS DE SEGURANÇA, DEVIDAMENTE REGULAMENTADO PELO CONTRAN, COM NO MÁXIMO 08 (OITO) ANOS DE FABRICAÇÃO, COM MOTORISTA E SEM COMBUSTÍVEL, QUILOMETRAGEM LIVRE COM MANUTENÇÃO CORRETIVA E PREVENTIVA INCLUSA. (Cota reservada de até 25% referente ao item 12)	ME NSA L	01		
28	Cota Reservada do Item 16	VEÍCULO DE CARGA TIPO CAMINHÃO PIPA, COM CAPACIDADE PARA 12.000 (DOZE) MIL LITROS, MOVIDO A DIESEL E/OU DIESEL S10, EM BOM ESTADO DE CONSERVAÇÃO, EQUIPADO COM ITENS DE SEGURANÇA, DEVIDAMENTE REGULAMENTADO PELO CONTRAN, COM NO MÁXIMO 15 (QUINZE) ANOS DE FABRICAÇÃO, COM MOTORISTA E SEM COMBUSTÍVEL,	ME NSA L	02		



PREFEITURA DE
ARAPIRACA

Prefeitura Municipal de Arapiraca
Coordenação Geral de Licitação

COORDENAÇÃO GERAL DE LICITAÇÕES

189v

p		QUILOMETRAGEM LIVRE COM MANUTENÇÃO CORRETIVA E PREVENTIVA INCLUSA. (Cota reservada de até 25% referente ao item 16)				
---	--	---	--	--	--	--

Preço Total por extenso:

Local, de..... de 20.....

.....
Representante Legal da Empresa



COORDENAÇÃO GERAL DE LICITAÇÕES

ANEXO III – MINUTA DE ATA DE REGISTRO DE PREÇOS

PREGÃO ELETRÔNICO SRP N° -----/2022 ATA DE REGISTRO DE PREÇOS N° -----/2022

Aos ----- dias do mês de ----- do ano de dois mil e ----- na Coordenação Geral de Licitações, situada na Rua Samaritana, nº 1.185, Bairro Santa Edwiges – Arapiraca/AL, CEP: 57.311-180, foram registrados nesta Ata as quantidades e os preços da empresa -----, sob o nome de fantasia-----, inscrita no CNPJ/MF sob nº -----, sediada na -----, E-mail: -----, Telefone: -----, representada por seu gerente, Sr. -----, inscrito no CPF nº ----- e RG nº -----, residente e domiciliado -----, resultantes do Pregão Eletrônico SRP nº -----/2022, Homologado em -----, nos termos e condições constantes no Edital e seus anexos. As especificações técnicas constantes do Processo Administrativo nº -----/-----, assim como todas as obrigações e condições descritas no Edital e no Termo de Referência, no Contrato e na proposta de preços, integram esta Ata de Registro de Preços, independente de transcrição.

CLÁUSULA PRIMEIRA – DO OBJETO

1.1. A presente Ata tem por objeto o Registro de preços para futura e eventual contratação de empresa especializada para locação de veículos, com Motorista, devidamente habilitados, para realização de serviços inerentes as diversas Secretarias que compõem o sistema organizacional da Prefeitura de Arapiraca, conforme especificações e quantidades discriminadas no item 3.2 da Cláusula Terceira deste instrumento.

1.2. O FORNECEDOR BENEFICIÁRIO ficará obrigado a atender a todos os pedidos efetuados pelo ÓRGÃO GERENCIADOR durante a vigência desta Ata de Registro de Preços, mesmo que a entrega deles decorrente esteja prevista para data posterior à do seu vencimento, desde que o contrato firmado esteja em vigor.

CLÁUSULA SEGUNDA – DA FORMA DE EXECUÇÃO

2.1. O veículo ficará disponível para execução dos seus serviços de segunda a sexta, totalizado 40 horas semanais, podendo sofrer alterações e utilização em finais de semana.

2.2. A execução do contrato proveniente desta ARP será acompanhada e fiscalizada por representante da Administração de cada Secretaria onde o veículo prestará seus serviços.

2.3. A fiscalização será exercida no interesse da Administração e não exclui nem reduz a responsabilidade da Fornecedora, inclusive perante terceiros, por quaisquer irregularidades, e, na sua ocorrência, não implica corresponsabilidade do Poder Público ou de seus agentes e prepostos.

2.4. O FORNECEDOR BENEFICIÁRIO lançará na nota fiscal as especificações dos serviços prestados a este Município.

2.5. O FORNECEDOR BENEFICIÁRIO fica obrigada a aceitar, nas mesmas condições contratuais, os acréscimos ou supressões que se fizerem nos quantitativos dos veículos até 25% (vinte e cinco por cento) do valor do(s) contrato(s) decorrente(s) desta ARP.

CLÁUSULA TERCEIRA – DO VALOR DA ATA DE REGISTRO DE PREÇOS

3.1. O valor global desta ATA é de R\$... (...).

3.2. Os valores unitários dos produtos/serviços registrados são os constantes da tabela abaixo: (...reproduzir o conteúdo da proposta comercial...)

CLÁUSULA QUARTA – DA VIGÊNCIA E DA EFICÁCIA



190v

4.1. O prazo de validade desta Ata de Registro de Preços será de 12 (doze) meses, a partir de sua assinatura, não podendo ser prorrogada;

4.1.1. A existência de preços registrados não obriga a Administração a firmar as contratações que deles poderão advir, facultando-se a realização de licitação específica para a aquisição/serviço pretendido, sendo assegurado ao FORNECEDOR BENEFICIÁRIO a preferência de fornecimento/execução em igualdade de condições.

4.1.1.1. O direito de preferência de que trata o subitem anterior poderá ser exercido pelo FORNECEDOR BENEFICIÁRIO, quando o preço decorrente de procedimento de licitação específico for igual ou superior ao registrado.

4.2. Os contratos decorrentes desta Ata de Registro de Preços terão sua vigência conforme as disposições contidas no Edital de licitação, obedecido ao disposto no art. 57 da Lei nº 8.666, de 21 de junho de 1993.

CLÁUSULA QUINTA – DAS OBRIGAÇÕES DAS PARTES

5.1. Constituem obrigações do **ÓRGÃO GERENCIADOR**:

5.1.1. Gerenciar a presente Ata de Registro de Preços, indicando, sempre que solicitado, o nome do FORNECEDOR BENEFICIÁRIO, os preços, os quantitativos disponíveis e as especificações do objeto registrado;

5.1.2. Encaminhar cópia da Ata de Registro de Preços aos órgãos participantes;

5.1.3. Conduzir eventuais procedimentos administrativos de renegociação de Preços Registrados, para fins de adequação às novas condições de mercado e de aplicação de penalidades;

5.1.4. Comunicar aos gestores dos órgãos participantes possíveis alterações ocorridas na presente Ata de Registro de Preços.

5.2. Constituem obrigações do **FORNECEDOR BENEFICIÁRIO**:

5.2.1. Assinar a Ata de Registro de Preços, receber a respectiva Nota de Empenho e assinar o contrato, quando for o caso, no prazo máximo de 05 (cinco) dias úteis, contados da convocação;

5.2.2. Entregar os produtos/serviços com as características e especificações exigidas no Edital e de acordo com a legislação pertinente, sendo vedadas soluções alternativas para consecução do objeto, ressalvadas as hipóteses de expressa anuência por parte da Secretaria Municipal de Gestão Pública, ÓRGÃO GERENCIADOR.

5.2.3. As contratações decorrentes da ARP não excederão o quantitativo registrado.

5.2.4. No caso de contratação:

5.2.4.1. Entregar o objeto registrado obedecendo às especificações e as quantidades previstas nesta Ata de Registro de Preços;

5.2.4.2. Oferecer o objeto registrado com garantia, quando for o caso;

5.2.4.3. Providenciar a imediata correção de deficiências, falhas ou irregularidades constatadas pelo ÓRGÃO GERENCIADOR referentes às condições firmadas na presente Ata de Registro de Preços;

5.2.4.4. Ressarcir os danos causados diretamente à Administração ou a terceiros durante o prazo de vigência desta Ata de Registro de Preços, os eventuais prejuízos causados por ineficiência ou irregularidades cometidas na execução das obrigações assumidas;

5.2.4.5. Realizar, sob suas expensas, a entrega do objeto registrado, nos prazos fixados, contados do recebimento da Ordem de Fornecimento/Serviço e da Nota de Empenho;

5.2.4.6. Observar para transporte, seja ele de que tipo for, as normas adequadas relativas a embalagens, volumes, etc.;

5.2.4.7. Responder por todos os encargos fiscais e comerciais resultantes deste instrumento.

5.2.4.8. A inadimplência do FORNECEDOR BENEFICIÁRIO, com referência aos encargos estabelecidos no subitem anterior, não transfere a responsabilidade por seu pagamento à Administração Pública, nem pode onerar o objeto registrado.



COORDENAÇÃO GERAL DE LICITAÇÕES

5.2.5. Informar, no prazo máximo de 05 (cinco) dias úteis, quanto à aceitação ou não do fornecimento/execução a outro órgão ou entidade da administração pública que venha a manifestar o interesse de aderir à presente Ata de Registro de Preços.

CLÁUSULA SEXTA – DA LIQUIDAÇÃO E DO PAGAMENTO

6.1. O FORNECEDOR BENEFICIÁRIO deve apresentar, após a entrega dos produtos/serviços, nota fiscal correspondente aos produtos/serviços entregues, em 2 (duas) vias, emitidas e entregue ao fiscal responsável, para fins de liquidação e pagamento, acompanhada da comprovação de regularidade junto à Seguridade Social, ao Fundo de Garantia por Tempo de Serviço e às Fazendas Federal, Estadual e Municipal de seu domicílio ou sede, além de certidão negativa de débitos inadimplidos perante a Justiça do Trabalho.

6.2. O pagamento será efetuado no prazo de até 30 (trinta) dias, contado da data do recebimento dos produtos/serviços e o atesto na Nota Fiscal, mediante ordem bancária creditada em conta-corrente do FORNECEDOR BENEFICIÁRIO.

6.3. Nenhum pagamento será efetuado ao FORNECEDOR BENEFICIÁRIO na pendência de qualquer uma das situações abaixo especificadas, sem que isso gere direito a alteração de preços ou compensação financeira:

6.3.1. Recebimento definitivo dos Produtos/serviços de conformidade com o disposto na Cláusula Terceira;

6.3.2. Apresentação da documentação discriminada no item 6.1 desta cláusula.

CLÁUSULA SÉTIMA – DA REVISÃO DOS PREÇOS REGISTRADOS

7.1. Os preços poderão ser revistos, por solicitação do FORNECEDOR BENEFICIÁRIO, na hipótese de manutenção do equilíbrio econômico financeiro desta Ata de Registro de Preços.

7.2. A cada pedido de revisão de preço, deverá o FORNECEDOR BENEFICIÁRIO comprovar e justificar as alterações havidas na planilha apresentada à época da elaboração da proposta, demonstrando analiticamente a variação dos componentes dos custos.

7.3. Na análise do pedido de revisão, dentre outros critérios, o Órgão Gerenciador adotará, para verificação dos preços constantes dos demonstrativos que acompanham o pedido, pesquisa de mercado junto a empresas de reconhecido porte mercantil, produtoras e/ou comercializadoras, utilizando-se, ainda, banco de dados, índices de preços ou tabelas oficiais e/ou outros meios disponíveis para levantamento das condições de mercado, devendo a deliberação, o deferimento ou indeferimento da alteração solicitada ser instruída com justificativa da escolha do critério e memória dos respectivos cálculos, para opinamento final pela Procuradoria Geral do Município.

7.4. É vedado ao FORNECEDOR BENEFICIÁRIO interromper o fornecimento/execução do objeto registrado enquanto aguarda o trâmite do processo de revisão de preços, estando, neste caso, sujeito às sanções previstas nesta Ata de Registro de Preços e no Edital de licitação.

7.5. A alteração ou revisão dos preços registrados em Ata não implica na revisão dos preços dos contratos decorrentes do respectivo Registro de Preços, a qual dependerá de requerimento formal do FORNECEDOR BENEFICIÁRIO, quando visar recompor o preço que se tornou insuficiente, instruído com a documentação que comprove o desequilíbrio econômico-financeiro do contrato, devendo ser instaurado pelo próprio ÓRGÃO GERENCIADOR quando colimar recompor o preço que se tornou excessivo.

CLÁUSULA OITAVA – DAS SANÇÕES

8.1. O FORNECEDOR BENEFICIÁRIO que, por qualquer forma, não cumprir as normas desta Ata de Registro de Preços está sujeito às seguintes sanções, assegurados o contraditório e ampla defesa:

8.1.1. Advertência;



Ass. 8.1.2. Multa;

8.1.3. Suspensão temporária de participação em licitação e impedimento de contratar;

8.1.4. Descredenciamento ou proibição de credenciamento no sistema de cadastramento de fornecedores;

8.1.5. Declaração de inidoneidade para licitar ou contratar.

8.2. As sanções previstas nos subitens 8.1.1., 8.1.3., 8.1.4. e 8.1.5. desta Ata de Registro de Preços poderão ser aplicadas com a sanção de multa.

8.3. A advertência consiste em repreensão por escrito imposta pelo não cumprimento das normas da Ata de Registro de Preços celebrada.

8.4. A multa poderá ser aplicada com outras sanções segundo a natureza e a gravidade da falta cometida, desde que observado o princípio da proporcionalidade.

8.5. A suspensão e o impedimento são sanções administrativas que temporariamente obstem a participação em licitação e a contratação, sendo aplicadas nos seguintes prazos e hipóteses:

8.5.1. Por até 30 (trinta) dias, quando, vencido o prazo da Advertência, o FORNECEDOR BENEFICIÁRIO permanecer inadimplente;

8.5.2. Por até 12 (doze) meses, quando o FORNECEDOR BENEFICIÁRIO falhar ou fraudar na execução da Ata de Registro de Preços, comportar-se de modo inidôneo, fizer declaração falsa ou cometer fraude fiscal; e

8.5.3. Por até 24 (vinte e quatro) meses, quando o FORNECEDOR BENEFICIÁRIO:

8.5.3.1. Praticar atos ilegais ou imorais visando frustrar os objetivos da Ata de Registro de Preços; ou

8.5.3.2. For multado, e não efetuar o pagamento.

8.6. O descredenciamento ou a proibição de credenciamento no sistema de cadastramento de fornecedores são sanções administrativas acessórias à aplicação de suspensão temporária de participação em licitação e impedimento de contratar, sendo aplicadas por igual período.

8.6.1. A declaração de inidoneidade para licitar ou contratar será aplicada à vista dos motivos informados na instrução processual, podendo a reabilitação ser requerida após 2 (dois) anos de sua aplicação.

8.6.2. A declaração de inidoneidade para licitar ou contratar permanecerá em vigor enquanto perdurarem os motivos determinantes da punição ou até que seja promovida a reabilitação perante a própria autoridade que aplicou a sanção, a qual será concedida sempre que a contratada ressarcir os prejuízos resultantes da sua conduta e depois de decorrido o prazo das sanções de suspensão e impedimento aplicadas.

CLÁUSULA NONA – DO CANCELAMENTO DA ATA DE REGISTRO DE PREÇOS

9.1. Os preços registrados na presente Ata de Registro de Preços serão cancelados de pleno direito, conforme a seguir:

9.1.1. Por iniciativa do ÓRGÃO GERENCIADOR, assegurado o contraditório e a ampla defesa, quando o FORNECEDOR BENEFICIÁRIO:

9.1.1.1. Descumprir as obrigações constantes da Ata de Registro de Preços, a que estiver vinculado;

9.1.1.2. Não receber a respectiva nota de empenho ou instrumento equivalente e/ou não formalizar o contrato decorrente do Registro de Preços, no prazo estabelecido, sem justificativa aceitável;

9.1.1.3. Não aceitar reduzir os preços registrados, na hipótese de estes se tornarem superiores àqueles praticados no mercado;

9.1.1.4. Sofrer sanção prevista nos incisos III ou IV do caput do art. 87 da Lei nº 8.666/93, ou no art. 7º da Lei nº 10.520/2002.



COORDENAÇÃO GERAL DE LICITAÇÕES

9.1.1.5. Houver razões de interesse público devidamente demonstradas e justificadas pela Administração;

9.1.1.6. Der causa à rescisão administrativa de contrato decorrente desta Ata de Registro de Preços;

9.1.1.7. Incorrer em qualquer das hipóteses de inexecução total ou parcial de contrato decorrente desta Ata de Registro de Preços;

9.1.2. A pedido do FORNECEDOR BENEFICIÁRIO, quando comprovada a ocorrência de fato superveniente que venha comprometer a perfeita execução contratual decorrente de caso fortuito ou de força maior.

9.1.2.1. A solicitação do FORNECEDOR BENEFICIÁRIO para cancelamento do preço registrado deverá ser formulada com antecedência mínima de 30 (trinta) dias, facultada à Administração a aplicação das penalidades previstas no instrumento convocatório, assegurada defesa prévia, nos termos da Lei Federal nº 8.666/1993.

9.1.3. Por acordo entre as partes, quando o FORNECEDOR BENEFICIÁRIO, mediante solicitação por escrito aceita pela Administração, comprovar estar impossibilitado de cumprir as exigências do edital que deu origem ao Registro de Preços ou de cumprir as cláusulas e condições desta Ata de Registro de Preços.

9.2. A comunicação do cancelamento do preço registrado será feita pessoalmente ou por correspondência, Aviso de Recebimento (AR), juntando-se o comprovante aos autos que deram origem ao Registro de Preços.

9.2.1. No caso de ser ignorado, incerto ou inacessível o endereço do FORNECEDOR BENEFICIÁRIO, a comunicação será feita por publicação no Diário Oficial dos Municípios de Alagoas, considerando-se cancelado o Preço Registrado na data de publicação na imprensa oficial.

9.3. No cancelamento da Ata, nas hipóteses previstas nos itens 9.1.1.1. a 9.1.1.4, é assegurado o contraditório e a ampla defesa do interessado no prazo de 5 (cinco) dias úteis, contados da respectiva notificação ou publicação

CLÁUSULA DÉCIMA – DA FUNDAMENTAÇÃO LEGAL E DA VINCULAÇÃO AO EDITAL E À PROPOSTA

10.1. A presente Ata de Registro de Preços fundamenta-se na seguinte legislação:

10.1.1. Lei Federal nº 10.520/2002;

10.1.2. Lei Complementar nº 123/2006, **(alterada pela Lei Complementar 147/2014)**;

10.1.3. Decreto Municipal nº 2.693/2021;

10.1.4. Lei Federal n. 8.666/1993;

10.1.5. Lei Federal nº 8.078/1990.

10.2. A presente Ata de Registro de Preços vincula-se aos termos do Processo nº 33131/2021, especialmente:

10.2.1. Ao Edital do Pregão Eletrônico nº -----/2022;

CLÁUSULA DÉCIMA PRIMEIRA – DAS DISPOSIÇÕES GERAIS

11.1. A contratação com o FORNECEDOR BENEFICIÁRIO, após a indicação pelo ÓRGÃO GERENCIADOR do Registro de Preços, será formalizada pelo órgão contratante, por intermédio de termo de contrato, carta-contrato, nota de empenho de despesa, autorização de compra, ordem de execução de fornecimento ou outro instrumento equivalente, conforme o disposto no art. 62 da Lei nº 8.666, de 21 de junho de 1993.

11.2. Qualquer cidadão é parte legítima para impugnar preço constante do quadro geral em razão de incompatibilidade com o vigente no mercado.



CLÁUSULA DÉCIMA SEGUNDA – DO FORO

12.1. As questões decorrentes da execução deste Instrumento que não possam ser dirimidas administrativamente serão processadas e julgadas no Foro da Comarca de Arapiraca-AL, que prevalecerá sobre qualquer outro, por mais privilegiado que seja.

Para firmeza e validade do que foi pactuado, lavra-se o presente instrumento em 2 (duas) vias de igual teor e forma, para que surtam um só efeito, as quais, depois de lidas, são assinadas pelos representantes das partes, REPRESENTANTE LEGAL DO MUNICÍPIO DE ARAPIRACA, FORNECEDOR BENEFICIÁRIO e pelo(a) representante do ÓRGÃO GERENCIADOR.

Arapiraca – AL, em ----- de ----- de -----.

JOSÉ LUCIANO BARBOSA DA SILVA

PREFEITO

xxxxxx

FORNECEDOR BENEFICIÁRIO

xxxxxx

ÓRGÃO GERENCIADOR



COORDENAÇÃO GERAL DE LICITAÇÕES

ANEXO IV – MINUTA DE CONTRATO

CONTRATO Nº -----/-----

CONTRATO QUE ENTRE SI CELEBRAM A
PREFEITURA MUNICIPAL DE ARAPIRACA E A
EMPRESA -----, REFERENTE A
**CONTRATAÇÃO DE EMPRESA
ESPECIALIZADA PARA LOCAÇÃO DE
VEÍCULOS, COM MOTORISTA,
DEVIDAMENTE HABILITADOS, PARA A
REALIZAÇÃO DE SERVIÇOS INERENTES AS
DIVERSAS SECRETARIAS QUE COMPÕEM O
SISTEMA ORGANIZACIONAL DA
PREFEITURA MUNICIPAL DE ARAPIRACA.**

Pelo presente instrumento de contrato de um lado o **MUNICÍPIO DE ARAPIRACA/AL**, inscrito no CNPJ sob nº 12.198.693/0001-58, com sede na Rua Samaritana, nº 1.185, Bairro Santa Edwiges – Arapiraca/AL, CEP: 57.311-180, neste ato representado por seu Prefeito, Sr. **JOSÉ LUCIANO BARBOSA DA SILVA**, brasileiro, portador do CPF nº 296.681.744-53 e RG nº 299387 SEDS/AL, com o supracitado endereço profissional, doravante denominado CONTRATANTE, com a interveniência da **FUNDO -----**, neste ato representado por -----, brasileira(o), casado(a), portador do CPF nº ----- e do RG nº -----, e do outro lado a empresa -----, inscrita no CNPJ/MF sob nº -----, sediada na -----, E-mail: -----, Telefone: -----, representada por seu gerente, Sr. -----, inscrito no CPF nº ----- e RG nº -----, residente e domiciliado -----, de acordo com a representação legal que lhe é outorgada por contrato social, doravante denominada CONTRATADA, tem como justos, pactuados e contratados este ajuste, nos termos da Lei Federal 10.520/02, Lei Complementar 123/06 (alterada pela Lei Complementar 147/2014) e Decreto Municipal nº 2.693, de 20 de janeiro de 2021, aplicando-se, subsidiariamente, no que couber, a Lei 8.666/93, com suas alterações, atendendo ao que consta na Ata de Registro de Preços nº -----/-----, decorrente do Pregão Eletrônico SRP nº 0xx/2022, Homologado em -----/-----/-----, Processo nº 33131/2021, e mediante as cláusulas e condições a seguir estabelecidas:

CLÁUSULA PRIMEIRA – DO OBJETO

1.1. O presente contrato tem por objeto a **contratação de empresa especializada para locação de veículos, com motorista, devidamente habilitados, para a realização de serviços inerentes as diversas secretarias que compõem o sistema organizacional da Prefeitura Municipal de Arapiraca.**

CLÁUSULA SEGUNDA – DO CONTRATO, DA PRESTAÇÃO E DO RECEBIMENTO DOS SERVIÇOS

2.1. Quando da celebração de contratos, a vencedora deverá apresentar:

2.2. Comprovação do vínculo entre a contratada e os condutores dos veículos mediante apresentação do documento descrito abaixo:

2.3. Cópia autenticada da Carteira de Trabalho e Previdência Social (CTPS) devidamente registrada, em que conste a licitante como contratante, sendo necessário as folhas de identificação (foto/assinatura e qualificação civil), e mensalmente apresentar cópia autenticada

Fls. 193v

Ass. _____

das guias de recolhimento referentes ao INSS e FGTS, Cópia da SEFIP e comprovante de pagamento dos funcionários;

2.4. Se a vencedora for cooperativa deverá apresentar relação de cooperados devidamente inscritos através de Assembleia devidamente cancelada pela junta comercial da sede da licitante.

2.5. No caso de Cooperativas a comprovação que possui cooperados devidamente inscritos e registrados na Junta Comercial equivalente em até 50% (cinquenta por centos) da quantidade necessária para execução da prestação de serviço oriunda da licitação.

2.6. Relação de veículos com a cópia devidamente autenticada do documento do veículo CRLV, que deverá ser de titularidade da empresa, só sendo admitida a sublocação em até 50% (cinquenta por cento) da quantidade contratada.

2.7. Se a vencedora for cooperativa os veículos deverão estar em nome da cooperativa ou de seus cooperados, não sendo admitida a subcontratação ou sublocação parcial ou total.

2.8. A licitante vencedora deverá assinar o contrato em conformidade com a minuta anexa ao Edital em até 05 (cinco) dias consecutivos após notificada pela Administração.

2.8.1. Incumbirá a Contratante providenciar a publicação do extrato do contrato na Imprensa Oficial, conforme dispõe a legislação vigente, no prazo de até vinte dias, contados a partir da assinatura do contrato.

2.9. No caso da empresa vencedora não comparecer para a assinatura do contrato no prazo supracitado, contado a partir da data da notificação, ao Município caberá a faculdade de convocar, conforme sua conveniência, as demais licitantes, sucessivamente, obedecida a ordem de classificação.

2.10. Fica, desde já, esclarecido que o Município poderá introduzir no contrato as alterações julgadas necessárias para assegurar maior garantia da prestação dos serviços do objeto, bem como aumentá-lo ou reduzi-lo em seus quantitativos, mediante Termo Aditivo, obedecidos os percentuais e limites legais.

2.11. Os veículos deverão estar em perfeitas condições de uso e manutenção adequada, com todos os dispositivos de segurança exigidos pela legislação pertinente ao Art. 136 do Código de Trânsito Brasileiro.

2.12. Caso ocorra quebra do veículo, defeito mecânico, ou algum impedimento de execução dos serviços, deverá a contratada, providenciar imediatamente, às suas expensas, outro veículo, nas mesmas condições exigidas nesta licitação.

CLÁUSULA TERCEIRA – DAS OBRIGAÇÕES DA CONTRATANTE

3.1. Além das obrigações resultantes da observância da Lei 8.666/93, são obrigações do CONTRATANTE:

a) promover, através de seu representante (gestor do contrato), o acompanhamento e a fiscalização do contrato, sob os aspectos quantitativo e qualitativo, anotando, em registro próprio, as falhas detectadas e comunicando à CONTRATADA as ocorrências de quaisquer fatos que, a seu critério, exijam medidas corretivas por parte da mesma;

b) proporcionar à CONTRATADA as facilidades necessárias, a fim de que possa desempenhar normalmente o serviço contratado;

c) notificar, por escrito, a CONTRATADA sobre toda e qualquer irregularidade constatada na execução do contrato;



COORDENAÇÃO GERAL DE LICITAÇÕES

- d) assegurar-se da boa prestação dos serviços, verificando sempre o seu bom desempenho, através do Gestor do Contrato;
- e) documentar as ocorrências havidas;
- f) aplicar à CONTRATADA as penalidades regulamentares e contratuais;
- g) prestar as informações e os esclarecimentos que venham a ser solicitados pela CONTRATADA necessários à execução do Contrato;
- i) fornecer o combustível a ser utilizado em serviço;
- j) exigir mensalmente a regularidade fiscal da CONTRATADA, através de certidões negativas e/ou certidões positivas com efeito de negativas, referente a: Receita Federal, Receita Estadual, Receita Municipal, INSS, FGTS e Regularidade Trabalhista;

CLÁUSULA QUARTA – DA EXECUÇÃO DO CONTRATO

- 4.1. O veículo ficará disponível para execução dos seus serviços de segunda a sexta, totalizado 40 horas semanais, podendo sofrer alterações e utilização em finais de semana.
- 4.2. A execução do contrato será acompanhada e fiscalizada por representante da Administração de cada Secretaria onde o veículo prestará seus serviços.
- 4.3. A fiscalização será exercida no interesse da Administração e não exclui nem reduz a responsabilidade da Contratada, inclusive perante terceiros, por quaisquer irregularidades, e, na sua ocorrência, não implica corresponsabilidade do Poder Público ou de seus agentes e prepostos.
- 4.4. A Contratada lançará na nota fiscal as especificações dos serviços prestados a este Município.
- 4.5. A Contratada fica obrigada a aceitar, nas mesmas condições contratuais, os acréscimos ou supressões que se fizerem nos quantitativos dos veículos até 25% (vinte e cinco por cento) do valor inicial do contrato.

CLÁUSULA QUINTA – DAS OBRIGAÇÕES DA CONTRATADA

Constituem obrigações da CONTRATADA, além de outras previstas neste contrato e na legislação pertinente:

5.1 Além das Obrigações resultantes da observância da Lei 8.666/93, são obrigações da CONTRATADA:

- a) executar o serviço objeto desta licitação rigorosamente em conformidade com todas as condições estabelecidas no Termo de Referência; cumprindo os horários e dias fixados pela administração, sendo que este somente poderá ser alterado mediante autorização escrita do Contratante;
- b) manter os veículos limpos e providenciar as manutenções (preventiva e/ou corretiva) necessárias; estar em perfeito estado de Conservação, incluindo equipamentos e acessórios, cabendo a fiscalização da Prefeitura julgar as condições dos veículos.
- c) os veículos que não apresentarem condições de segurança, conservação e limpeza adequadas a sua utilização, a critério da fiscalização, ou ainda, em caso de pane ou acidente, quando em serviço, deverão ser substituídos no prazo máximo de 02 (duas) horas.
- d) nos casos de extrema necessidade, devidamente comprovada, os veículos poderão ser substituídos, por um prazo de até 15 dias, por veículo similar, findo os quais deverá a contratada repor um veículo de acordo com as especificações originais do Contrato.

- e) fornecer ao Gestor do Contrato cópia da carteira nacional de habilitação, condizente com o tipo do veículo a ser conduzido, informação de marca, modelo, ano e placa do veículo a ser utilizado no serviço, e documentação do veículo devidamente regularizada junto ao DETRAN e à SEFAZ (IPVA), bem como os seus licenciamentos e demais documentos exigidos pelas normas de Trânsito.
- f) os veículos só poderão se apresentar para serviço com a documentação do motorista e do veículo regularizada, sendo que a cópia da mencionada documentação deverá ser entregue ao setor, ao Gestor do Contrato para cadastramento dos dados dos veículos e dos motoristas, no prazo de 05 (cinco) dias úteis.
- g) manter sempre atualizado o seguro obrigatório e o seguro contra acidentes pessoais e os seguintes documentos: 1) Carteira de Habilitação do Condutor, de acordo com a categoria imposta para cada veículos; 2) Comprovante de aprovação em curso especializado (art. 138, V do CTB); 3) Comprovante de não ter cometido nenhuma infração grave ou gravíssima, ou ainda ser reincidente de infração média durante os doze últimos meses; 4) Comprovante de inspeção semestral (conforme Art. 136 do CTB); 5) Certificado do Registro do veículo (CRV); 6) Certificado de Registro e Licenciamento do Veículo (CRLV), sendo que qualquer alteração ou emissão de novo documento, deverá ser encaminhado cópia ao setor responsável pelo controle da Prefeitura.
- h) arcar com todos os custos referentes a colisões, roubo, furto do veículo, franquias de seguros, bem como eventuais infrações de trânsito cometidas durante a prestação dos serviços. Os seguros, multas, impostos, salários ou remuneração de motoristas, Encargos Sociais, Tributos Federais, Estaduais ou Municipais, Previdenciários, Trabalhistas e quaisquer outros decorrentes dos serviços, objeto do presente Contrato serão de inteira responsabilidade da contratada.
- i) responder por todos os danos materiais e/ou pessoais causados à CONTRATANTE e/ou a terceiros em decorrência da sua atuação;
- j) prestar os serviços objetos da presente licitação, obedecendo às disposições legais e regulamentos pertinentes;
- l) providenciar a imediata correção das deficiências apontadas pela CONTRATANTE, quanto aos serviços contratados;
- m) não transferir a outrem, no todo ou em parte, o objeto do Contrato, sem prévia anuência do Município;
- n) manter, durante a execução do Contrato, todas as condições de habilitação e qualificação exigidas na licitação.
- o) é vedada a utilização de quaisquer tipos de adesivos, exceto os da Prefeitura de Arapiraca ou da própria contratada, que poderão ser afixados nos veículos após aprovação do modelo por esta Prefeitura.
- p) a Contratada será inteiramente responsável por quaisquer atos praticados por seus motoristas e pelos procedimentos dos mesmos.
- q) a Contratada deverá responsabilizar-se pela boa apresentação dos motoristas.
- r) cabe a Prefeitura determinar à Contratada a substituição de motoristas e/ou veículos, sob alegação de imperícia técnica, comportamento inadequado ou incompatibilidade de relacionamento com o servidor usuário. A Contratada deverá providenciar a substituição, em até dois dias após o recebimento da determinação.
- s) não será permitida a utilização de veículos diferentes do tipo contratado.
- t) os veículos serão de uso exclusivo do serviço público, sendo vedado o transporte de pessoas estranhas ao serviço, durante o horário que estiver locado ao Município, respondendo pela segurança total do transporte, sendo de sua responsabilidade qualquer dano ocorrido com os passageiros e condutores durante o percurso;



COORDENAÇÃO GERAL DE LICITAÇÕES

- u) responsabilizar-se pela segurança do trabalho de seus funcionários. Assumir, exclusivamente, a responsabilidade pelas locações, eventualmente, sublocadas, como se as tivesse executada, e responsabilizar-se integralmente, pelos pagamentos referentes a locações e serviços prestados por terceiros, não cabendo ao Município de Arapiraca, qualquer obrigação sobre eventuais débitos contraídos junto aos mesmos;
- v) em casos de sinistros que tenham como resultado morte ou invalidez dos ocupantes de veículo objeto desse projeto e de terceiro, será coberto pelo "Seguro DPVAT" em conformidade com os valores de cobertura prevista no mesmo;
- x) manter, durante a vigência contratual, seguro com cobertura total a qualquer sinistro, incluindo APP (Acidentes Pessoais por Passageiros) e RC (Responsabilidade Civil), a ser renovado e reajustado anualmente, os quais deverão ser mantidos em vigor durante todo o período do contrato;
- y) todos os veículos necessários para a prestação dos serviços acima citados deverão estar com equipamentos obrigatórios conforme o Código de Trânsito Brasileiro;
- z) deverá ser apresentada no ato da assinatura do contrato a comprovação de propriedade ou de posse de cada veículo proposto.
- aa) anualmente, na data da renovação do licenciamento do veículo será exigido o novo Certificado de Registro do Veículo ou seu Licenciamento;
- ab) a CONTRATADA, deverá apresentar, se houver, cópia dos contratos de agregação de veículo à frota da mesma, quando o veículo estiver realizando serviços para a CONTRATANTE.

CLÁUSULA SEXTA – DO VALOR DO CONTRATO

6.1. O valor do presente Contrato é de R\$ ----- (-----), de acordo com os valores especificados na Proposta de Preços.

6.2. As despesas resultantes do presente contrato correrão à conta dos recursos consignados no Funcional Programática: -----.

CLÁUSULA SÉTIMA – DO PAGAMENTO

7.1. Os serviços de locação, objeto deste CONTRATO, serão executados pelo seu preço unitário oferecido na proposta da licitante vencedora.

7.2. Os pagamentos serão efetuados mensalmente, até o 30º (trigésimo) dia do mês subsequente ao mês da prestação dos serviços e mediante a apresentação das respectivas Notas Fiscais emitidas pela Contratada, nas quais deverá constar a discriminação dos serviços executados.

7.3 a CONTRATADA deve apresentar, com a Nota Fiscal/Fatura e/ou recibo, mensalmente e atualizada, sob pena de retenção ou suspensão do pagamento pelos serviços, a regularidade junto à Seguridade Social, ao Fundo de Garantia por Tempo de Serviço, a Justiça do Trabalho e às Fazendas Federal, Estadual e Municipal de seu domicílio ou sede.

7.4. Nenhum pagamento será feito sem que a licitante vencedora tenha recolhido o valor de multa eventualmente aplicada.

7.5. Havendo erro na fatura/nota fiscal/recibo, ou outra circunstância que desaprove a liquidação, a mesma ficará pendente e o pagamento sustado, até que tome as medidas saneadoras necessárias.

7.6. Em caso de devolução da Nota Fiscal ou Fatura para correção, o prazo para o pagamento passará a fluir após a sua reapresentação.

7.7. O pagamento deverá ser efetuado mediante depósito bancário na conta-corrente da contratada, indicada na proposta de preços, devendo para isto ficar explicado o nome do Banco, Agência, localidade e número da conta-corrente em que deverá ser efetuado o crédito.

195 v

7.8. A critério da contratante, poderão ser utilizados créditos da contratada para cobrir dívidas de responsabilidades para com ela, relativos a multas que lhe tenham sido aplicadas em decorrência da irregular execução contratual.

7.9. A nota fiscal/fatura deverá ser emitida pela própria Contratada, obrigatoriamente com o número de inscrição no CNPJ apresentado nos documentos de habilitação e das propostas de preços, bem como da Nota de Empenho, não se admitindo notas fiscais/faturas emitidas com outros CNPJs.

CLÁUSULA OITAVA – DO REAJUSTAMENTO

8.1. Os preços propostos não serão passíveis de reajustamento pelo período de 01 (um) ano, na forma da Lei Federal nº 9.069, de 29 junho de 1995.

CLÁUSULA NONA – DA VIGÊNCIA

9.1. Os prazos contratuais iniciarão a partir de sua assinatura até o prazo de término acordado entre as partes, não podendo exceder a 12 meses, podendo ser prorrogado de acordo com o previsto na lei 8.666/93, e serão objetos de aditivos.

CLÁUSULA DÉCIMA – DAS SANÇÕES

10.1. Pela inexecução total ou parcial deste instrumento de contrato, a CONTRATANTE poderá, garantir a prévia defesa, aplicar à CONTRATADA as seguintes sanções, segundo a gravidade da falta cometida:

10.1.2. Advertência, quando se tratar de infração leve, a juízo da fiscalização, no caso de descumprimento das obrigações e responsabilidades assumidas neste contrato, ou ainda, no caso de outras ocorrências que possam acarretar transtornos ao desenvolvimento dos serviços da CONTRATANTE, desde que não caiba a aplicação de sanção mais grave;

10.1.3. Multas:

a) de 0,03 % (três centésimos por cento), por dia de atraso sobre o valor dos serviços realizados com atraso, quando a adjudicatária, sem justa causa, deixar de cumprir, dentro do prazo estabelecido, a obrigação assumida. A partir do décimo dia de atraso, essa multa será aplicada em dobro, e decorridos 30 (trinta) dias corridos de atraso, a CONTRATANTE poderá decidir pela continuidade da multa ou pelo cancelamento do pedido ou documento correspondente, em razão da inexecução total do respectivo objeto, aplicando, na hipótese de inexecução total, apenas a multa prevista na alínea "b" deste inciso;

b) em razão da inexecução total do contrato, a Administração poderá aplicar multa de 10% (dez por cento) sobre o valor total do contrato. Essa hipótese é caracterizada, quando a execução do objeto contratado for inferior a 50% (cinquenta por cento), quando houver reiterado descumprimento das obrigações assumidas, ou quando o atraso na execução ultrapassar o prazo limite de 30 (trinta) dias corridos, hipótese em que será rescindido o instrumento contratual;

10.1.4. Suspensão temporária de participar em licitação e impedimento de contratar com a Administração, pelo prazo de até 05 (cinco) anos;

10.1.5. Declaração de inidoneidade para licitar ou contratar com a Administração Pública enquanto perdurarem os motivos que determinaram sua punição ou até que seja promovida a sua reabilitação perante a própria Autoridade que aplicou a penalidade, que será concedida sempre que o CONTRATADO ressarcir a Administração pelos prejuízos resultantes e após decorrido o prazo da sanção aplicada com base na alínea anterior.

10.1.6. As sanções previstas nos incisos I, II e IV desta Cláusula poderão ser aplicadas junto as do inciso II, facultada a defesa prévia do interessado, no respectivo processo, no prazo de 05 (cinco) dias úteis, nos termos do § 2º, do artigo 87, da Lei nº. 8.666/93.



COORDENAÇÃO GERAL DE LICITAÇÕES

CLÁUSULA DÉCIMA PRIMEIRA – DA RESCISÃO

11.1. O descumprimento de qualquer Cláusula ou de simples condição deste Contrato, assim como a execução do seu objeto em desacordo com o estabelecido em suas Cláusulas e Condições, dará direito à **CONTRATANTE** de rescindi-lo mediante notificação expressa, sem que caiba à **CONTRATADA** qualquer direito, exceto o de receber o estrito valor correspondente ao fornecimento/execução realizado, desde que estejam de acordo com as prescrições ora pactuadas, assegurada a ampla defesa.

PARÁGRAFO ÚNICO – Este Contrato poderá, ainda, ser rescindido nos seguintes casos:

- a) decretação de falência, pedido de concordata ou dissolução da **CONTRATADA**;
- b) alteração do Contrato Social ou a modificação da finalidade ou da estrutura da **CONTRATADA**, que, a juízo da **CONTRATANTE**, prejudique a execução deste pacto;
- c) transferência dos direitos e/ou obrigações pertinentes a este Contrato, sem prévia e expressa autorização da **CONTRATANTE**;
- d) cometimento reiterado de faltas, devidamente anotadas;
- e) no interesse da **CONTRATANTE**, mediante comunicação com antecedência de **05 (cinco) dias corridos**, com o pagamento dos objetos licitados adquiridos até a data comunicada no aviso de rescisão;
- f) no caso de descumprimento da legislação sobre trabalho de menores, nos termos do disposto no inciso XXXIII do Art. 7º da Constituição Federal.

CLÁUSULA DÉCIMA SEGUNDA – DO GESTOR:

O Município nomeia e constitui neste ato o Sr. Josivane Paulino Leite, matrícula nº 12980-9, CPF nº 043.325.374-67, como gestor do contrato.

12.1. O gestor deste contrato terá, entre outras, as seguintes atribuições:

- 12.1.1** Acompanhamento técnico da execução;
- 12.1.2** Atestar as notas fiscais/faturas; emitir ordem de serviço;
- 12.1.3** Fiscalizar a execução do contrato;
- 12.1.4** Comunicar a **CONTRATADA** sobre o descumprimento do contrato e indicar os procedimentos necessários ao seu correto cumprimento; solicitar a Administração a aplicação de penalidades por descumprimento de cláusula contratual;
- 12.1.5** Fornecer atestados de capacidade técnica quando solicitado (a), desde que atendidas as obrigações contratuais e lavrar parecer de aceitação e aprovação dos serviços recebidos, para fins de cumprimento da fase de liquidação da despesa.

CLÁUSULA DÉCIMA TERCEIRA – DO FORO

13.1. O Foro para solucionar os litígios decorrentes do presente Contrato é o do Município de Arapiraca/AL.

CLÁUSULA DÉCIMA QUARTA – DAS DISPOSIÇÕES FINAIS

14.1. Declaram as partes que este Contrato corresponde à manifestação final, completa e exclusiva do acordo entre elas celebrado.

E, por assim estarem de pleno acordo, assinam o presente Instrumento, em 02 (duas) vias, de igual teor e forma, para todos os fins de direito.

Arapiraca – AL, ----- de ----- de -----.



PREFEITURA DE
ARAPIRACA

COORDENAÇÃO GERAL DE LICITAÇÕES

JOSÉ LUCIANO BARBOSA DA SILVA
PREFEITURA MUNICIPAL DE ARAPIRACA
CONTRATANTE

XXXXXX
SECRETARIA MUNICIPAL xxxxxx
INTERVENIENTE

XXXXXX
CONTRATADA

XXXXXX
GESTOR

Prefeitura Municipal de Arapiraca
Coordenação Geral de Licitações
Fls. 196v
Ass.



COORDENAÇÃO GERAL DE LICITAÇÕES

ANEXO V

**MODELO DE DECLARAÇÃO DE DISPONIBILIDADE DOS RECURSOS NECESSÁRIOS
PARA EXECUÇÃO DO OBJETO**

A Empresa (razão social), inscrita no CNPJ sob o nº (informar), com sede à (endereço) DECLARA, perante o Município de Arapiraca/AL, que:

1. Disporá até o início da execução dos serviços de toda a estrutura e recursos necessários para execução do objeto especificado no certame licitatório na modalidade Pregão Eletrônico SRP nº xx/2022, Processo Administrativo nº 33131/2021, em especial os seguintes:

- 1.1. Equipamentos necessários para execução do objeto; e
- 1.2. Mão de obra qualificada.

2. Dessa forma, encontra-se apta à perfeita execução das atividades especificadas no Edital e seus anexos.

3. Por ser verdade, firmo a presente declaração para que surte seus efeitos legais, sob pena de responsabilidade civil, penal e administrativa, nos termos da legislação vigente.

Local e Data

Nome, Assinatura e número da identidade do Representante Legal



COORDENAÇÃO GERAL DE LICITAÇÕES

Ofício CGL.DP/PGM N.º 020/2022

Arapiraca, 03 de fevereiro de 2022.

Ao Senhor

Victor Fernandes dos Anjos Carvalho
Procurador-Geral do Município

Objeto: Solicitação de parecer acerca das Minutas de Edital com anexos, Ata de Registro de Preços e de Contrato, referente ao **Processo n.º 33131/2021**.

Senhor Procurador-Geral,

Solicitamos dessa douta Procuradoria análise e emissão de Parecer Jurídico acerca das Minutas de Edital com anexos, Ata de Registro de Preços e de Contrato, referente ao **Processo n.º 33131/2021** na modalidade Pregão, na forma **Eletrônica**, objetivando o **Registro de Preços para futura e eventual contratação de empresa especializada para locação de veículos, com motorista, devidamente habilitados, para a realização de serviços inerentes as diversas secretarias que compõem o sistema organizacional da Prefeitura Municipal de Arapiraca.**

Atenciosamente,

Tiago de Almeida Silva
Departamento de Pregões/CGL
Pregoeiro – Portaria n.º 863/2021



Processo Administrativo nº 33131/2021

Interessado: Coordenação Geral de Licitações - Pregoeiro, Sr.
Tiago de Almeida Silva.

Assunto: Análise de minutas do Edital e Contrato.

Prefeitura Municipal de Arapiraca
Comissão Permanente de Licitação

Fls. 199

Ass. _____

PARECER Nº 464/2022 - PGM.

PROCESSO LICITATÓRIO. MODALIDADE
PREGÃO ELETRÔNICO. FASE INTERNA.
ANÁLISE DA MINUTA DO EDITAL E
CONTRATO (LEI FEDERAL Nº 10.520 DE
17/07/2002, LEI COMPLEMENTAR N.º
123/2006 E SUBSIDIARIAMENTE LEI
FEDERAL 8.666/93).

1 - CONSULTA

O Sr. Tiago de Almeida Silva requer a elaboração de Parecer Jurídico acerca das Minutas do Edital do Pregão Eletrônico e do Contrato, referente ao processo nº 33131/2021, levando-se em consideração a Lei Federal nº 10.520 de 17/07/2002, Decreto Municipal n.º 2.693/2021, bem como, subsidiariamente a Lei 8.666/93.

A presente licitação, na modalidade **PREGÃO ELETRÔNICO**, do tipo menor preço por item e modo de disputa aberto, para *"Contratação de empresa especializada para locação de veículos, com motorista, devidamente habilitados, para realização de serviços inerentes as diversas secretarias que compõem o sistema organizacional da Prefeitura Municipal de Arapiraca."*

A Secretária Municipal de Gestão Pública, em síntese no Termo de Referência, aduz em sua justificativa:

"O Município de Arapiraca não dispõe de veículos suficientes para suprir às necessidades de deslocamentos e prestação de serviços inerentes as atividades cotidianas"



Prefeitura Municipal de Arapiraca
Comissão Permanente de Licitação

Fls. 199v

Ass. _____

das diversas Secretarias, necessitando, portanto, locar veículos automotores para realização dos serviços.

O Município de Arapiraca dispõe em sua estrutura organizacional de 15 (quinze) Secretarias, Superintendência Municipal de Transporte e Trânsito - SMTT, Instituto Municipal de Previdência Social - IMPREV cujos serviços são realizados visando o atendimento ao interesse público. Para tanto, no desenvolvimento desses serviços, deverá haver deslocamentos de servidores aos diversos órgãos que compõem as secretarias, e que estão sediados em diversos pontos da cidade, a exemplo de Unidades de Saúde, Escolas, e outros serviços colocados à disposição do contribuinte e que necessitam ser finalizados, além de desdobramentos em viagens e serviços externos".

Trouxe aos autos para instruir o processo:

- Solicitação para abertura de procedimento de contratação, subscrita pela Secretária Municipal de Gestão Pública, Sra. Maria Ariluce de Cerqueira Silva;
- Termo de Referência;
- Ofícios direcionados a Secretarias e Órgãos Públicos do Município solicitando quantitativos de veículos a ser indicado por cada uma destes;
- Autorização do Chefe do Poder Executivo;
- Despacho da Coordenação Geral de Licitações;
- Cotação de Preços fornecida pela Cooperativa de Prestação de Serviços de Transporte do Estado de Alagoas - NOVACOOP - CNPJ N.º 31.447.763/0001-09;
- Cotação de Preços fornecida pela empresa MIXLOC - LOCAÇÃO DE VEÍCULOS LTDA. - CNPJ N.º 12.336.139/0001-90;
- Cotação de Preços fornecida pela empresa ALBUQUERQUE E VITAL LOCAÇÃO DE VEÍCULOS LTDA - EPP. - 35.722.347/0001-22;
- Publicação contendo aviso de cotação, fls. 19;
- Cópia de e-mails solicitando cotações de preços;



- Cópia dos comprovantes de situação cadastral das empresas que forneceram cotações de preços;
- Mapa Comparativo de preços;
- Autorização do Chefe do Poder Executivo Municipal;
- Cópia do extrato de publicação da Portaria GP n.º 864/2021;
- Despacho da Coordenação Geral de Licitações;
- Minutas de edital do pregão eletrônico, contrato e demais anexos para análise;
- Ofício solicitando análise e emissão de parecer jurídico;

Registre-se a existência de cláusula no termo de referência, bem como, na minuta do contrato, que trata sobre as atribuições e obrigações do gestor do contrato.

É o relatório. Passamos à fundamentação.

2 - FUNDAMENTAÇÃO

2.1 - O PROCEDIMENTO LICITATÓRIO E DA NECESSIDADE DO EXAME DAS MINUTAS PELA ASSESSORIA JURÍDICA DA ADMINISTRAÇÃO.

A fase interna do procedimento licitatório visa à prática de providência necessária para a definição da licitação, do contrato e dos atos condicionais à sua abertura. Na modalidade pregão, inicia-se com a abertura do processo licitatório pela autoridade competente, justificativa da contratação, definição do objeto e elaboração do edital com posterior análise jurídica.

Observe-se o que determina o Parágrafo Único do art. 38, da Lei n° 8.666/93, *in verbis*:

"Art. 38. O procedimento da licitação será iniciado com a abertura do processo administrativo, devidamente autuado, protocolado e numerado, contendo a autorização respectiva, a indicação sucinta de seu objeto e do recurso próprio para a despesa, e ao qual serão juntados oportunamente:

(...)



Prefeitura Municipal de Arapiraca
Comissão Permanente de Licitação

Fls. 200 v

Ass. [assinatura]

Parágrafo Único. As minutas de editais de licitação, bem como as dos contratos, acordos, convênios ou ajustes devem ser submetidas, previamente, à análise da assessoria jurídica da Administração. (Redação dada pela Lei nº 8.883 de 08/06/94)."

Desta forma, percebemos que o artigo invocado ordena que os atos praticados no processo licitatório em sua fase interna, bem como as minutas do Edital e respectivo Contrato, sejam analisados previamente pela assessoria jurídica da Administração Pública, no caso em espécie, pela Procuradoria do Município.

Neste sentido, observamos por meio dos documentos arrolados ao processo, que eles estão em conformidade com o disposto na legislação aplicável, atendendo aos parâmetros jurídicos legais pertinentes, especialmente a Lei nº 8.666/93 e a Lei nº 10.520 de 2002 (artigo 3º), quais sejam:

- a) verificação da necessidade da contratação pela autoridade competente;*
- b) presença de pressupostos legais para contratação, dentre eles, disponibilidade de recursos orçamentários;*
- c) autorização da licitação pelo Chefe do Executivo;*
- d) prática de atos prévios indispensáveis à licitação (cotação de preços);*
- e) definição clara do objeto (termo de referência);*
- f) nomeação de pregoeiro e respectiva equipe de apoio;*
- g) definição da modalidade licitatória e elaboração do ato convocatório e contrato.*

No que se refere especialmente as Minutas do Edital do Pregão, da ARP e do Contrato, alusivos ao Procedimento em comento, **de nº 33133/2021**, depreende-se que elas estão aptas a produzirem seus efeitos normativos, atendendo aos parâmetros jurídicos legais, especialmente a Lei Federal nº 10.520 de 17/07/2002, Lei Complementar 123/2006, bem como, subsidiariamente, a Lei 8.666/93.



2.2 - DA MODALIDADE DE LICITAÇÃO - PREGÃO ELETRÔNICO

Licitação é o procedimento administrativo mediante o qual a Administração Pública seleciona a proposta mais vantajosa para o contrato de seu interesse, garantindo a oportunidade de qualquer pessoa participar do certame em homenagem ao princípio da impessoalidade.

Por sua vez, a Lei Federal nº 8.666/93, de 21 de junho de 1993, estabeleceu regras gerais de licitação para aplicação no âmbito do Governo Federal, do Distrito Federal e dos Estados, e dos Municípios. A União, visando atribuir simplicidade e celeridade nas licitações, editou a Lei nº 10.520/2002, permitindo que a modalidade licitatória do pregão fosse aplicada também pelos Estados, Distrito Federal e Municípios.

O Pregão - modalidade de licitação para aquisição de bens e serviços comuns - qualquer que seja o valor estimado da contratação, em que a disputa pelo fornecimento é feita por meio de propostas e lances em sessão pública. Esta modalidade de licitação possui destinação própria e específica, pois visa a aquisição de bens e a contratação de serviços "comuns", definidos na regulamentação Municipal.

Cumprе ressaltar ainda, que o pregão trata de bens e serviços "comuns", isto é, o objeto licitado deve ser sempre aquele verificável, de modo objetivo e satisfatório, mediante a observância de critérios de julgamento desprovidos de requisitos essencialmente técnicos ou especiais que demonstrem a complexidade do objeto licitado. No âmbito do pregão, é vedada a exigência de garantia de proposta, isto é, não se aplica o disposto no art. 31, inciso III da Lei nº 8.666/93. Igualmente é vedada a exigência editalícia, proposta por parte da administração, no que se refere à obrigatoriedade de aquisição do edital pelo licitante, como condição de participação na licitação.

A modalidade licitatória do pregão, por buscar agilização dos procedimentos visando a contratação de bens e serviços comuns importa, no mais das vezes, na realização de habilitação dos



licitantes de forma mais simples, razão pela qual o professor MARÇAL JUSTEN FILHO assim se pronunciou:

Prefeitura Municipal de Arapiraca
Comissão Permanente de Licitação

Fls. 2010

Ass. 

"A rapidez e sumariedade do procedimento do pregão resultam desses dois motivos fundamentais. Sob um ângulo, é possível uma contratação satisfatória sem maiores burocracias porque a natureza "comum" do objeto dispensa investigações mais detidas acerca da proposta. Por outro lado, não há necessidade de impor requisitos mais severos para a habilitação."

Nesse diapasão, não se pode esquecer que o agente público deve avaliar se os padrões de desempenho e de qualidade estão objetivamente definidos no edital e se as especificações estabelecidas são usuais no mercado. Também, vale salientar que o objeto da licitação deve se prestar a uma competição unicamente baseada nos preços propostos pelos concorrentes, pois não haverá apreciação de propostas técnicas.

No caso concreto, a modalidade do pregão poderá ser utilizada, haja vista o objeto a ser adquirido é tido como bem "comum", ou seja, aquele que pode ser definido no edital com expressão usual do mercado. Ressaltamos que a autenticidade dos documentos anexados aos autos é de inteira responsabilidade da Secretaria solicitante.

Quanto a utilização do Pregão em sua forma eletrônica, vejamos o que estabelece o §1º do Art. 1º do Decreto Municipal n.º 2.693/2021:

***Art. 1º** Este Decreto regulamenta a licitação, na modalidade de pregão, na forma eletrônica, para a aquisição de bens e a contratação de serviços comuns, incluídos os serviços comuns de engenharia, no âmbito do Município de Arapiraca.*

***§ 1º** É obrigatória à utilização do pregão, na forma eletrônica, de que trata este Decreto, pelos órgãos da administração pública municipal direta e indireta.*



Para a aquisição em análise, mostra-se adequada, utilização do Pregão em sua forma eletrônica.

2.3 - DA NECESSIDADE DE TRATAMENTO DIFERENCIADO AS ME E EPP.

Verifica-se que a nova redação do art.47, da LC n° 123/2006, dada pela LC n° 147/2014, dispõe o seguinte:

Art. 47. Nas contratações públicas da administração direta e indireta, autárquica e fundacional, federal, estadual e municipal, deverá ser concedido tratamento diferenciado e simplificado para as microempresas e empresas de pequeno porte objetivando a promoção do desenvolvimento econômico e social no âmbito municipal e regional, a ampliação da eficiência das políticas públicas e o incentivo à inovação tecnológica.

E, após leitura do citado dispositivo, nota-se que foi resguardo na minuta do edital o direito ao tratamento diferenciado que reza o supracitado dispositivo legal.

Por conseguinte, a atual redação do art. 48 da LC n° 123/2006, dada pela LC n° 147/2014, dispõe o seguinte:

Art. 48. Para o cumprimento do disposto no art. 47 desta Lei Complementar, a administração pública:

I - deverá realizar processo licitatório destinado exclusivamente à participação de microempresas e empresas de pequeno porte nos itens de contratação cujo valor seja de até R\$ 80.000,00 (oitenta mil reais);

II - poderá, em relação aos processos licitatórios destinados à aquisição de obras e serviços, exigir dos licitantes a subcontratação de microempresa ou empresa de pequeno porte;

III - deverá estabelecer, em certames para aquisição de bens de natureza divisível, cota de



Prefeitura Municipal de Arapiraca
Comissão Permanente de Licitação

Fls. 202 v

Ass. _____

até 25% (vinte e cinco por cento) do objeto para a contratação de microempresas e empresas de pequeno porte.

P
Desta forma, entende-se que o edital contempla o previsto no Art. 47 da Lei Complementar n.º 123/06. Oportuno mencionar que o item 15 do certame é exclusivo para microempresas e empresas de pequeno porte, enquanto os itens de número 17 a 28 são cota reservada àquelas.

3-CONCLUSÃO

Em face do exposto, verifica-se que os atos praticados no procedimento da fase interna desenvolveram-se com a observância da lei, pois houve a formalização do processo, autuação, demonstração e justificativa pela autoridade competente da necessidade da contratação, da equipe de apoio, e elaboração das minutas do edital e do contrato em respeito às disposições da Lei Federal nº 10.520 de 17/07/2002, bem como, subsidiariamente, a Lei 8.666/93.

Mencionamos ainda que o procedimento atende aos requisitos estabelecidos pela Lei Complementar 123/2006, especialmente no que diz respeito aos preceitos emanados do art. 47 e inciso I do Art. 48.

Opinamos no sentido de que os objetos em questão podem ser adquiridos mediante a modalidade Pregão Eletrônico, pois se trata exclusivamente para aquisição de bens e prestação de serviços comuns cujos padrões de desempenho e qualidade puderam ser objetivamente definidos no edital, por meio de especificações usuais no mercado, desde que atendam a seguinte recomendação:

Não obstante não haveremos vislumbrado irregularidades no procedimento, tendo em vista a especificidade das configurações dos itens, recomendamos que observe a Comissão Permanente de Licitação junto ao departamento técnico, se não existe no Termo de Referência e/ou Edital, característica, especificações ou exigências exclusivas, impertinentes, irrelevantes ou desnecessárias que possam direcionar o certame, limitar ou frustrar a competição ou o fornecimento dos produtos.



PROCURADORIA-GERAL DO MUNICÍPIO

Ressaltamos a responsabilidade (civil, penal e administrativa) dos Gestores\Fiscais do Contrato, nomeados para fiscalizar e fazer o acompanhamento do contrato, pois o entendimento do Tribunal de Contas da União é de que na hipótese de execução irregular do contrato, a ausência de providências tempestivas por parte dos gestores e responsável pelo acompanhamento e pela fiscalização pode dar causa à imputação de responsabilidade solidária e à consequente aplicação de sanções. (TCU, Acórdão nº 1.450/2011, Plenário, Rel. Min. Augusto Nardes, DOU de 03.06.2011.).

Após análise das Minutas do Edital do Pregão Eletrônico e do Contrato a ser firmado com o licitante vencedor referente ao Procedimento nº 13133/2021, que tem como objeto a **"Contratação de empresa especializada para locação de veículos, com motorista, devidamente habilitados, para realização de serviços inerentes as diversas secretarias que compõem o sistema organizacional da Prefeitura Municipal de Arapiraca."**, conforme Termo de Referência anexo ao edital, entendemos que elas se encontram aptas a produzirem seus devidos efeitos.

Vale destacar que o presente Parecer Jurídico foi elaborado sob o ângulo estritamente jurídico, não analisando elementos de caráter financeiro, tais como dotação orçamentária, saldo, fracionamento de despesa, bem como critério de conveniência e oportunidade administrativa, tendo em vista que as análises de tais elementos não são de competência desta Procuradoria.

É o parecer. Salvo melhor juízo.

Arapiraca (AL), 04 de fevereiro de 2022.

Victor Fernandes dos Anjos Carvalho

Procurador-Geral de Arapiraca

Portaria nº 002/2021

Marcos Valério Melo Castro

Assessor Técnico